



## บทที่ 5

มาตรการป้องกันและแก้ไขผลกระทบสิ่งแวดล้อม  
และมาตรการติดตามตรวจสอบผลกระทบสิ่งแวดล้อม

## บทที่ 5

### มาตรการป้องกันและแก้ไขผลกระทบสิ่งแวดล้อม และมาตรการติดตามตรวจสอบผลกระทบสิ่งแวดล้อม

#### 5.1 บทนำ

มาตรการด้านสิ่งแวดล้อม แบ่งออกเป็น 2 ส่วน คือ มาตรการป้องกันและแก้ไขผลกระทบสิ่งแวดล้อม และมาตรการติดตามตรวจสอบผลกระทบสิ่งแวดล้อม ทั้งนี้ จะเสนอมาตรการที่จะใช้ในระยยะก่อสร้าง และระยะดำเนินการเพื่อป้องกันและแก้ไขปัญหาคี่จะเกิดขึ้นต่อทรัพยากรธรรมชาติและสิ่งแวดล้อม ได้อย่างทันท่วงที รายละเอียดความเป็นมาของโครงการดังตารางที่ 5.1-1

#### 5.2 มาตรการป้องกันและแก้ไขผลกระทบสิ่งแวดล้อม

บริษัทที่ปรึกษาได้เสนอมาตรการป้องกันและแก้ไขผลกระทบต่าง ๆ ที่อาจจะเกิดขึ้นต่อผลกระทบสิ่งแวดล้อม ครอบคลุมทั้งในระยยะก่อสร้างและระยะดำเนินการ โดยให้ความสำคัญต่อผลกระทบในด้านต่าง ๆ ประกอบด้วย มาตรการด้านคุณภาพอากาศ คุณภาพน้ำ การระบายน้ำ ระดับเสียง กากของเสีย การคมนาคมขนส่ง อาชีวอนามัยและความปลอดภัย สภาพสังคม-เศรษฐกิจ การสาธารณสุข และสุนทรียภาพ โดยสรุป มาตรการทั่วไป ได้นำเสนอไว้ในดังตารางที่ 5.2-1 มาตรการป้องกันและแก้ไขผลกระทบสิ่งแวดล้อม ระยยะก่อสร้าง และระยะดำเนินการ ดังตารางที่ 5.2-2 และตารางที่ 5.2-3

#### 5.3 มาตรการติดตามตรวจสอบผลกระทบสิ่งแวดล้อม

นอกจากมาตรการป้องกันและแก้ไขผลกระทบสิ่งแวดล้อมข้างต้น บริษัทที่ปรึกษาายังได้เสนอแผน การติดตามตรวจสอบผลกระทบสิ่งแวดล้อม ทั้งนี้ เพื่อใช้เป็นแนวทางในการติดตามตรวจสอบการ เปลี่ยนแปลงที่อาจเกิดขึ้นกับสิ่งแวดล้อมต่าง ๆ ที่สำคัญ อีกทั้งยังเป็นการตรวจสอบประสิทธิภาพของ มาตรการป้องกันและแก้ไขผลกระทบสิ่งแวดล้อมที่โครงการนำมาปฏิบัติ รายละเอียดของแผนการติดตาม ตรวจสอบผลกระทบสิ่งแวดล้อมแสดงไว้ในตารางที่ 5.3-1 และตารางที่ 5.3-2

**ตารางที่ 5.1-1** มาตรการป้องกันและแก้ไขผลกระทบสิ่งแวดล้อมและมาตรการติดตามตรวจสอบผลกระทบสิ่งแวดล้อม โครงการโรงงานผลิตน้ำตาล  
ของบริษัท น้ำตาลนิวก้าวสูงลิ้น จำกัด (ความเป็นมาของโครงการ)

ลำดับ	รายงาน	หนังสือเห็นชอบจาก สผ./กรอ.	รายละเอียด
1.	รายงานการประเมินผลกระทบสิ่งแวดล้อม โครงการโรงงานผลิตน้ำตาล	- หนังสือที่ ทส 1009.3/14781 ลงวันที่ 1 กันยายน 2565	โครงการโรงงานผลิตน้ำตาล บริษัท น้ำตาลนิวก้าวสูงลิ้น จำกัด เป็นบริษัทในเครือของบริษัท น้ำตาลขอนแก่น จำกัด (มหาชน) ได้รับสิทธิตั้งโรงงานผลิตน้ำตาลที่กำลังการผลิต 20,400 ตันต่อวัน จากคณะกรรมการอ้อยและน้ำตาลทราย (สอน.) ที่ อก 0601/862 ลงวันที่ 12 เมษายน 2550 ซึ่งการผลิตน้ำตาลทรายของโครงการ แบ่งออกเป็น 3 ช่วง คือ (1) ช่วงฤดูหีบอ้อย จะดำเนินการผลิตในช่วงเดือนธันวาคม-มีนาคม (ประมาณ 120 วัน) (2) ช่วงละลายน้ำตาลนอกฤดู จะดำเนินการในช่วงเดือนเมษายน (ประมาณ 30 วัน) และ (3) ช่วงผลิตน้ำเชื่อมซูโครสนอกฤดู จะดำเนินการในช่วงเดือนพฤษภาคม-สิงหาคม (ประมาณ 111 วัน)  โครงการมีพื้นที่ทั้งหมดประมาณ 1,652.87 ไร่ โดยจัดสรรเป็นพื้นที่ของโรงงานผลิตน้ำตาลประมาณ 1,608.07 ไร่ และพื้นที่ของโรงไฟฟ้าชีวมวลประมาณ 44.80 ไร่
2.	รายงานการเปลี่ยนแปลงรายละเอียดโครงการ ในรายงานการประเมินผลกระทบสิ่งแวดล้อม โครงการโรงงานผลิตน้ำตาล (ครั้งที่ 1)	- หนังสือที่ อก 0304/16039 ลงวันที่ 16 พฤศจิกายน 2566	1) เปลี่ยนแปลงการใช้ประโยชน์ที่ดินและสัดส่วนการใช้ประโยชน์ที่ดินของโครงการ โดยขอยกเลิกพื้นที่ที่จะสร้างโรงผลิตสารปรับปรุงดิน (โรงงานประกอบกิจการเกี่ยวกับปุ๋ย หรือสารป้องกันหรือกำจัดศัตรูพืช หรือสัตว์ (Pesticides) อย่างหนึ่งอย่างใด (1) การทำปุ๋ย หรือสารป้องกันหรือกำจัดศัตรูพืชหรือสัตว์) ตามรายงานการประเมินผลกระทบสิ่งแวดล้อม (EIA) โครงการโรงงานผลิตน้ำตาล ปี พ.ศ. 2565 โดยจะขอเปลี่ยนแปลงเป็นพื้นที่ว่าารอการใช้ประโยชน์ เพื่อให้สอดคล้องกับเงื่อนไขการพิจารณาอนุญาตของหน่วยงานอนุญาต ซึ่งมีขนาดพื้นที่ประมาณ 34,773 ตารางเมตร

**ตารางที่ 5.1-1** มาตรการป้องกันและแก้ไขผลกระทบสิ่งแวดล้อมและมาตรการติดตามตรวจสอบผลกระทบสิ่งแวดล้อม โครงการโรงงานผลิตน้ำตาล  
ของบริษัท น้ำตาลนิวก้าวสันหล้า จำกัด (ความเป็นมาของโครงการ)

ลำดับ	รายงาน	หนังสือเห็นชอบจาก สผ./กรอ.	รายละเอียด
			<p>หรือ 21.73 ไร่ (ร้อยละ 1.35 ของพื้นที่โครงการทั้งหมด) โดยไม่ทำให้ขนาดพื้นที่ในภาพรวมของโครงการเปลี่ยนแปลงไป (พื้นที่โครงการประมาณ 2,572,912 ตารางเมตร หรือ 1,608.07 ไร่) โครงการได้กำหนดพื้นที่ที่จะก่อสร้างโรงผลิตสารปรับปรุงดินไว้ด้านนอกพื้นที่โครงการ</p> <p>2) ทบทวนระบบสาธารณสุขโรค เนื่องจากโครงการโรงไฟฟ้าชีวมวลขอเปลี่ยนนิติบุคคล ดังนั้นเพื่อให้เกิดความเสถียรภาพในการบริหารจัดการ จึงขอเปลี่ยนแปลงรายละเอียดระบบสาธารณสุขโรคต่าง ๆ ที่ใช้ร่วมกับโรงไฟฟ้าชีวมวล</p> <p>2.1 ขอเปลี่ยนแปลงการจัดการน้ำทิ้งจากระบบบำบัดน้ำเสียสำเร็จรูปของโรงไฟฟ้าชีวมวลประมาณ 2.6 ลูกบาศก์เมตร/วัน ตามรายงานฯ ปี พ.ศ. 2565 ส่งเข้าระบบบำบัดน้ำเสียของโครงการ ขอเปลี่ยนแปลงโดยจะส่งเข้าบ่อตรวจสอบคุณภาพน้ำทิ้ง (Inspection pit) ของโรงไฟฟ้าชีวมวลเพื่อทำการตรวจสอบคุณภาพและรวบรวมเข้าสู่บ่อเก็บน้ำทิ้ง Holding Pond ก่อนนำไปใช้ประโยชน์ภายในพื้นที่โครงการโรงไฟฟ้าชีวมวล</p>

**ตารางที่ 5.1-1 (ต่อ) มาตรการป้องกันและแก้ไขผลกระทบสิ่งแวดล้อมและมาตรการติดตามตรวจสอบผลกระทบสิ่งแวดล้อม โครงการโรงงานผลิตน้ำตาล  
ของบริษัท น้ำตาลนิวก้าวสันหลี จำกัด (ความเป็นมาของโครงการ)**

ลำดับ	รายงาน	หนังสือเห็นชอบจาก สผ./กรอ.	รายละเอียด
			<p>2.2 ขอเปลี่ยนแปลงการจัดการน้ำทิ้งที่ผ่านมาตรฐานจากบ่อกักน้ำทิ้งของโรงไฟฟ้าชีวมวลตามรายงานฯ ปี พ.ศ. 2565 น้ำทิ้งที่ผ่านมาตรฐานที่กำหนดของโรงไฟฟ้าชีวมวลจะถูกเก็บไว้ในบ่อกักน้ำทิ้งขนาด 655.50 ลูกบาศก์เมตร ก่อนหมุนเวียนไปใช้ประโยชน์ และน้ำทิ้งที่เหลือจากการใช้ประโยชน์จะส่งไปเก็บที่บ่อกักน้ำทิ้ง (Holding Pond) ของโรงงานผลิตน้ำตาล ภายหลังเปลี่ยนแปลงรายละเอียดโครงการจะขอส่งน้ำทิ้งที่เหลือใช้ประโยชน์จากบ่อกักน้ำทิ้งของโรงไฟฟ้าชีวมวล เข้าบ่อกักน้ำดิบของโรงงานผลิตน้ำตาล</p> <p>3) ทบทวนแก้ไขมาตรการป้องกันและแก้ไขผลกระทบสิ่งแวดล้อมให้สอดคล้องกับรายละเอียดโครงการที่เปลี่ยนแปลงไป</p>
3.	รายงานการเปลี่ยนแปลงรายละเอียดโครงการ ในรายงานการประเมินผลกระทบสิ่งแวดล้อม โครงการโรงงานผลิตน้ำตาล (ครั้งที่ 2)	- หนังสือที่ ออก 0304/8618 ลงวันที่ 26 สิงหาคม 2567	<p>จากรายงานการประเมินผลกระทบสิ่งแวดล้อม (EIA) ที่ได้รับความเห็นชอบรายงานฯ ที่ ทส.1009.3/24523 ลงวันที่ 19 ธันวาคม 2566 โครงการโรงงานผลิตน้ำตาล ฉบับสมบูรณ์ หน้า 2-158 ที่ระบุว่า น้ำประปา “ผู้ให้ข้อตกลง” (โรงผลิตน้ำตาล) เป็นผู้รับผิดชอบในการจัดเก็บน้ำดิบจากน้ำฝนและผืนน้ำ/รับน้ำหลาก ในช่วงฤดูน้ำหลากจากห้วยพะเย/ห้วยพรหมโหด มาเก็บไว้ในบ่อกักน้ำดิบของโรงงานผลิตน้ำตาลก่อนจะสูบน้ำจากบ่อกักน้ำดิบมาปรับปรุงคุณภาพน้ำ (ระบบผลิตประปา) ตามจำนวนที่ต้องการใช้ และปรับปรุงคุณภาพน้ำ (ระบบผลิตน้ำอ่อนระบบผลิตน้ำ RO และระบบผลิตน้ำบริสุทธิ์) ก่อนส่งให้ “ผู้รับข้อตกลง” (โรงไฟฟ้าชีวมวล) โดยขอแก้ไขคำว่า ก่อนส่งให้ เป็นก่อนจำหน่ายให้ ซึ่งการ</p>

**ตารางที่ 5.1-1 (ต่อ) มาตรการป้องกันและแก้ไขผลกระทบสิ่งแวดล้อมและมาตรการติดตามตรวจสอบผลกระทบสิ่งแวดล้อม โครงการโรงงานผลิตน้ำตาล  
ของบริษัท น้ำตาลนิวก้าวสันหลี จำกัด (ความเป็นมาของโครงการ)**

ลำดับ	รายงาน	หนังสือเห็นชอบจาก สผ./กรอ.	รายละเอียด
			เปลี่ยนแปลงดังกล่าวไม่กระทบกับการออกแบบระบบผลิตน้ำประปาของ โรงงานผลิตน้ำตาล (ระบบผลิตประปา ระบบผลิตน้ำอ่อน ระบบผลิตน้ำ RO (Reverse Osmosis system) และระบบผลิตน้ำบริสุทธิ์จากโอโซน)
4.	รายงานการเปลี่ยนแปลงรายละเอียดโครงการ ในรายงานการประเมินผลกระทบสิ่งแวดล้อม โครงการโรงงานผลิตน้ำตาล (ครั้งที่ 3)	- หนังสือที่ ทส 1009.3/472 ลงวันที่ 21 มกราคม 2568	<p>1) ขอเปลี่ยนแปลงการใช้ประโยชน์ที่ดินและสัดส่วนการใช้ประโยชน์ ที่ดิน โดยขอลดพื้นที่โครงการจำนวน 6 ไร่ เพื่อใช้ในกิจกรรมอื่นของบริษัท ในเครือ ซึ่งตามรายงานฯ ปี พ.ศ. 2565 โครงการโรงงานผลิตน้ำตาล มีพื้นที่ โครงการทั้งหมดประมาณ 1,652.87 ไร่ จัดสรรเป็นพื้นที่ของโรงงานผลิต น้ำตาลประมาณ 1,608.07 ไร่ และเป็นพื้นที่ของโรงไฟฟ้าชีวมวล (ของบริษัท โรงไฟฟ้าน้ำตาลขอนแก่น จำกัด) ประมาณ 44.80 ไร่ ทำให้ภายหลังการ เปลี่ยนแปลงขนาดพื้นที่ในภาพรวมของโครงการเปลี่ยนแปลงไป (พื้นที่ลดลง เหลือ 1,602.07 ไร่ (ลดลง 6 ไร่)) และขอเปลี่ยนแปลงการใช้ประโยชน์พื้นที่ ให้สอดคล้องกับการดำเนินการในปัจจุบัน โดยขอเปลี่ยนแปลงพื้นที่ ดังนี้</p> <p>(1.1) ส่วนที่ 1 บริเวณด้านหน้าโครงการที่เชื่อมกับถนนสุวรรณศร ทางเข้าโครงการ ขอลดพื้นที่โครงการจำนวน 6 ไร่ เพื่อใช้ในกิจกรรมอื่นของ บริษัทในเครือ รวมถึงการจัดให้มีห้องซั่งอ้อยจากลานจอดรถอ้อยด้านนอก เพื่อวิ่งเข้าไปจอดในลานจอดรถอ้อยด้านใน</p> <p>(1.2) ส่วนที่ 2 ขอปรับเปลี่ยนพื้นที่กลุ่มอาคารสนับสนุน/โรงอาหาร ประกอบด้วยสำนักงานฝ่ายไร่ (อาคารศูนย์จัดหาวัตถุดิบ) โรงอาหาร สำนักงานบุคคล โรงจอดรถจักรยานยนต์พนักงานและลานจอดรถยนต์</p>

**ตารางที่ 5.1-1 (ต่อ) มาตรการป้องกันและแก้ไขผลกระทบสิ่งแวดล้อมและมาตรการติดตามตรวจสอบผลกระทบสิ่งแวดล้อม โครงการโรงงานผลิตน้ำตาล  
ของบริษัท น้ำตาลนิวก้าวสันหลี จำกัด (ความเป็นมาของโครงการ)**

ลำดับ	รายงาน	หนังสือเห็นชอบจาก สผ./กรอ.	รายละเอียด
			<p>(1.3) ส่วนที่ 3 พื้นที่บริเวณอาคารลูกหีบและลานจอตลอดย้อยใน พื้นที่เพื่อให้การดำเนินการบริหารจัดการลานจอตลอดย้อยที่จอตลอดย้อยเดิมวิ่งเข้า เท้อยู่ได้สะดวก รวมทั้งการก่อสร้างอาคารลูกหีบที่เดิมที่กำหนด เป็นแนวนานคู่กัน แต่เนื่องจากข้อจำกัดของการวางผังของโรงงานจริง ทำให้ต้องขยับพื้นที่ของรางลูกหีบชุดที่ 2 (ที่ยังไม่ได้ก่อสร้าง ถอยร่นจาก ตำแหน่งเดิมขึ้นเพื่อความปลอดภัยในการเดินรถ)</p> <p>(1.4) ส่วนที่ 4 บริเวณพื้นที่ส่วนอาคารผลิต ประกอบไปด้วย พื้นที่อาคารหม้อต้ม อาคารหม้อเคี้ยว ถังน้ำร้อน อาคารรีไฟน์ อาคารผลิต น้ำเชื่อมซูโครส (LS/MIS) และพื้นที่โรงกลึงและซ่อมไฟฟ้า อาคารเตรียม น้ำปูนขาว อาคารละลายน้ำตาลดิบ และอาคารโครงสร้างถังพักใส</p> <p>(1.5) ส่วนที่ 5 บริเวณพื้นที่ระบบผลิต/ปรับปรุงคุณภาพน้ำ ตาม รายงานฯ เดิมปีพ.ศ. 2565 ระบุให้มีพื้นที่ประมาณ 35,560 ตารางเมตร (22.23 ไร่) หรือร้อยละ 1.38 ภายหลังเปลี่ยนแปลงรายละเอียดโครงการ ในครั้งนี้ได้ดำเนินการทบทวนขนาดพื้นที่ระบบผลิต/ปรับปรุงคุณภาพน้ำ</p> <p>(1.6) ส่วนที่ 6 บริเวณบ่อพักเกลือใช้แล้วและบ่อตากเกลือ ตาม รายงานฯ เดิมปี พ.ศ. 2565 ระบุให้มีพื้นที่บ่อพักเกลือ 14,000 ตารางเมตร และพื้นที่บ่อตากเกลือ 2,220 ตารางเมตร เมื่อดำเนินการก่อสร้าง เมื่อตรวจสอบพบว่าตัวเลขบ่อตากเกลือต้องมีขนาด 14,000 ตารางเมตร และบ่อพักเกลือต้องมีขนาด 2,220 ตารางเมตร</p>

**ตารางที่ 5.1-1 (ต่อ) มาตรการป้องกันและแก้ไขผลกระทบสิ่งแวดล้อมและมาตรการติดตามตรวจสอบผลกระทบสิ่งแวดล้อม โครงการโรงงานผลิตน้ำตาล  
ของบริษัท น้ำตาลนิวก้าวสันหลี จำกัด (ความเป็นมาของโครงการ)**

ลำดับ	รายงาน	หนังสือเห็นชอบจาก สผ./กรอ.	รายละเอียด
			<p>(1.7) ระบบบำบัดน้ำเสียตามรายงานฯ เดิมปี พ.ศ. 2565 ระบุให้มีพื้นที่ 113,524 ตารางเมตร โดยในการดำเนินการก่อสร้างระบบบำบัดน้ำเสียมีบางบ่อของระบบที่ปรับเปลี่ยนเนื่องจากการขนาดของขอบบ่อและการวางแผนท่อรวบรวม โดยภายหลังพื้นที่เพิ่มขึ้นจากเดิมเป็น 121,400 ตารางเมตร (เพิ่มขึ้น 7,876 ตารางเมตร)</p> <p>(1.8) บ่อพักน้ำคอนเดนเสท (condensate) ตามรายงานฯ เดิมปี พ.ศ. 2565 ระบุให้มีพื้นที่ 52,282 ตารางเมตร ภายหลังเปลี่ยนแปลงรายละเอียดฯ ได้ดำเนินการทบทวนขนาดพื้นที่ โดยเพิ่มความลึกของบ่อแต่ยังคงมีปริมาตรในการกักเก็บได้เพียงพอตามเดิม</p> <p>(1.9) ขอยกเลิกพื้นที่สีเขียวบริเวณที่อยู่ริมถนนภายใน พื้นที่สีเขียวบริเวณที่กั้นระหว่างแนวถนนห้องซึ่งอ้อยกับบริเวณอาคารพัสดุไปปลูกทดแทนบริเวณริ้วโครงการ และบริเวณระบบปรับปรุงคุณภาพน้ำเพื่อให้สะดวกในการดำเนินการในกรณีการใช้งานพื้นที่ในอนาคต โดยสัดส่วนพื้นที่สีเขียวที่ยกเลิกจะนำไปปลูกเพิ่มเติมบริเวณริมรั้วโครงการทดแทน</p> <p>2) ขอเปลี่ยนแปลงตำแหน่งบ่อรับน้ำทิ้ง บ่อเดิมอากาศ บ่อขัดแต่ง บ่อพักน้ำทิ้งฉุกเฉินและบ่อ pH (ของระบบบำบัดน้ำเสีย) ตามที่ระบุไว้ในรายงานการประเมินผลกระทบสิ่งแวดล้อมที่ได้รับความเห็นชอบฯ (พ.ศ. 2565) เนื่องจากการดำเนินการหน้างานจริง พบว่า ตำแหน่งบ่อรับน้ำทิ้ง บ่อเดิมอากาศ บ่อขัดแต่ง บ่อพักน้ำทิ้งฉุกเฉิน และบ่อ pH ตำแหน่งปรับเปลี่ยนไปจากเดิม ดังนั้นภายหลังเปลี่ยนแปลงจึงขอปรับปรุงระบบบำบัดน้ำเสียความสกปรกสูง (High BOD) ให้สอดคล้องกับปัจจุบัน โดยขนาดของแต่ละบ่อของระบบบำบัดน้ำเสียไม่เปลี่ยนแปลงไปจากเดิม</p>

**ตารางที่ 5.1-1 (ต่อ) มาตรการป้องกันและแก้ไขผลกระทบสิ่งแวดล้อมและมาตรการติดตามตรวจสอบผลกระทบสิ่งแวดล้อม โครงการโรงงานผลิตน้ำตาล  
ของบริษัท น้ำตาลนิวก้าวสันหลี จำกัด (ความเป็นมาของโครงการ)**

ลำดับ	รายงาน	หนังสือเห็นชอบจาก สผ./กรอ.	รายละเอียด
			<p>3) ขอเปลี่ยนแปลงระดับน้ำในการผันน้ำและรูปแบบประตูรับน้ำตามที่ระบุไว้ในรายงานการประเมินผลกระทบสิ่งแวดล้อมที่ได้รับความเห็นชอบฯ (พ.ศ. 2565) กำหนดการผันน้ำจะรับน้ำเฉพาะปริมาณน้ำหลอกจากห้วยพะโย-ห้วยพรหมโหด ซึ่งจะรับน้ำที่ตำแหน่งบ่อเก็บน้ำดิบ T3 และ T5 โดยการกำหนดช่องลดระดับขอบบ่อเก็บน้ำดิบ และติดตั้งประตุน้ำควบคุมปริมาณน้ำเข้าและออก โดยระดับต่ำสุดในการผันน้ำมีค่าเท่ากับ +51.86 ม.รทก. เป็นที่ระดับ+50.78 ม.รทก.</p> <p>4) ทบทวนแก้ไขมาตรการป้องกันและแก้ไขผลกระทบสิ่งแวดล้อมให้สอดคล้องกับรายละเอียดโครงการที่เปลี่ยนแปลงไป</p>
5.	รายงานการเปลี่ยนแปลงรายละเอียดโครงการในรายงานการประเมินผลกระทบสิ่งแวดล้อมโครงการโรงงานผลิตน้ำตาล (ครั้งที่ 4)	-	<p>1) ขอเปลี่ยนแปลงการระบบบำบัดน้ำเสีย</p> <p>(1) เพิ่มบ่อพักน้ำล้างหม้อต้มหม้อเคี้ยวขนาดประมาณ 36,900 ลูกบาศก์เมตร เพื่อรับน้ำเสียจากการล้างหม้อต้ม หม้อเคี้ยว (เป็นน้ำเสียที่มีความเข้มข้นเนื่องจากใช้สารเคมีประเภทโซเดียมไฮดรอกไซด์ NaOH และกรดไฮโดรคลอริก HCl) โดยการล้างหม้อต้มหม้อเคี้ยวจะทำการล้างทุก 30 วัน/ครั้ง มีปริมาณน้ำเสียเกิดขึ้นประมาณ 300 ลูกบาศก์เมตร/ครั้งจากการดำเนินการที่ผ่านมา น้ำเสียจากล้างหม้อต้มหม้อเคี้ยวที่มีปริมาณไม่ต่อเนื่อง ทำให้มีปัญหาเกี่ยวกับการเดินระบบบำบัดน้ำเสียในส่วนของบ่อปรับสภาพน้ำเสีย (Equalization Pond) ขนาด 11,184 ลูกบาศก์เมตร ดังนั้นภายหลังการเปลี่ยนแปลง ครั้งที่ 4 จึงขอเพิ่มบ่อพักน้ำล้างหม้อต้มหม้อเคี้ยวขนาดประมาณ 36,900 ลูกบาศก์เมตร เพื่อรับน้ำเสียจากการล้างหม้อต้ม หม้อเคี้ยว ก่อนทยอยสูบเข้าสู่บ่อปรับสภาพ (Equalization</p>

**ตารางที่ 5.1-1 (ต่อ) มาตรการป้องกันและแก้ไขผลกระทบสิ่งแวดล้อมและมาตรการติดตามตรวจสอบผลกระทบสิ่งแวดล้อม โครงการโรงงานผลิตน้ำตาล  
ของบริษัท น้ำตาลนิวก้าวสันหลี จำกัด (ความเป็นมาของโครงการ)**

ลำดับ	รายงาน	หนังสือเห็นชอบจาก สผ./กรอ.	รายละเอียด
			<p>Pond) น้ำเสียต่อไปทั้งนี้เพื่อป้องกันปัญหา การเกิด Shock Load ในระบบบำบัดน้ำเสีย</p> <p>(2) คลุมบ่อหมักไร้อากาศ (Anaerobic pond) ด้วยแผ่น HDPE ซึ่งบ่อหมักไร้อากาศ (Anaerobic pond) ทำหน้าที่กำจัดสารอินทรีย์ที่มีความเข้มข้นสูงโดยไม่ต้องการออกซิเจน ซึ่งได้ออกแบบให้มีทั้งหมดจำนวน 2 บ่อ ขนาด 18,047 ลูกบาศก์เมตร (ลึก 4.0 เมตร) และขนาด 16,455 ลูกบาศก์เมตร (ลึก 3.9 เมตร) เนื่องจากภายหลังจากที่เปิดดำเนินการผลิตในปีการผลิต 2567/2568 โครงการได้รับแจ้งเรื่องร้องเรียนจากชุมชนในประเด็นกลิ่นจากระบบบำบัดน้ำเสีย ดังนั้นเพื่อป้องกันปัญหาการเกิดเรื่องกลิ่นซ้ำ โครงการจึงมีแผนที่จะปรับปรุงระบบบำบัดน้ำเสียโดยการคลุมบ่อหมักไร้อากาศ (Anaerobic pond) ด้วยแผ่น HDPE จำนวน 2 บ่อเพื่อป้องกันกลิ่นจากก๊าซไฮโดรเจนซัลไฟด์ (Hydrogen Sulfide: H<sub>2</sub>S) หรือ แก๊สไข่เน่าที่เกิดขึ้นจากกระบวนการหมักไร้อากาศ</p> <p>(3) ติดตั้งระบบกำจัดกลิ่นจากก๊าซไฮโดรเจนซัลไฟด์ (Hydrogen Sulfide: H<sub>2</sub>S) โดยติดตั้งระบบ Wet Bubble Treatment และระบบกรองผ่านตัวกลาง (Media Filtration) เพื่อกำจัดกลิ่น H<sub>2</sub>S ที่เกิดขึ้น</p> <p>2) ขอเปลี่ยนแปลงผังการใช้ประโยชน์ที่ดิน โดยส่วนที่ 1 ขอเปลี่ยนแปลงพื้นที่ว่างบริเวณระบบบำบัดน้ำเสียกับบ่อพักน้ำคอนเดนเสท ขนาดพื้นที่ประมาณ 5.73 ไร่ เพื่อใช้เป็นบ่อพักน้ำล้างหม้อต้มหม้อเคียวขนาดประมาณ 36,900 ลูกบาศก์เมตร ดังนั้นภายหลังการเปลี่ยนแปลงรายละเอียดโครงการ ครั้งที่ 4 จะทำให้พื้นที่บริเวณระบบบำบัดน้ำเสีย</p>

**ตารางที่ 5.1-1 (ต่อ) มาตรการป้องกันและแก้ไขผลกระทบสิ่งแวดล้อมและมาตรการติดตามตรวจสอบผลกระทบสิ่งแวดล้อม โครงการโรงงานผลิตน้ำตาล  
ของบริษัท น้ำตาลนิวก้าวสันหลี จำกัด (ความเป็นมาของโครงการ)**

ลำดับ	รายงาน	หนังสือเห็นชอบจาก สผ./กรอ.	รายละเอียด
			<p>เพิ่มขึ้นจากเดิม 77.88 ไร่ เป็น 83.51 ไร่ (เพิ่มขึ้น 5.73 ไร่) และส่วนที่ 2 ขอเปลี่ยนแปลงพื้นที่ว่างบริเวณบ่อพักเกลือและบ่อตากเกลือ ขนาดพื้นที่ประมาณ 4.38 ไร่ (หรือ 7,000 ตารางเมตร) เพื่อใช้เป็นบ่อพักเกลือขนาดประมาณ 14,000 ลูกบาศก์เมตร ดังนั้นภายหลังการเปลี่ยนแปลงรายละเอียดโครงการ ครั้งที่ 4 จะทำให้พื้นที่บ่อพักเกลือเพิ่มขึ้นจากเดิม 1.55 ไร่ เป็น 5.93 ไร่ (เพิ่มขึ้น 4.38 ไร่)</p> <p>3) ทบทวนแก้ไขมาตรการป้องกันและแก้ไขผลกระทบสิ่งแวดล้อมให้สอดคล้องกับรายละเอียดโครงการที่เปลี่ยนแปลงไป</p>

**ตารางที่ 5.2-1** มาตรการป้องกันและแก้ไขผลกระทบสิ่งแวดล้อม (มาตรการทั่วไประยะก่อสร้างและระยะดำเนินการ) โครงการโรงงานผลิตน้ำตาล  
ของบริษัท น้ำตาลนิวก้าวสันหลี จำกัด

องค์ประกอบด้านสิ่งแวดล้อม และคุณค่าต่าง ๆ	มาตรการป้องกันและแก้ไขผลกระทบสิ่งแวดล้อม	สถานที่ดำเนินการ	ระยะเวลาดำเนินการ	ผู้รับผิดชอบ
1. มาตรการทั่วไป	1) ปฏิบัติตามมาตรการป้องกันและแก้ไขผลกระทบสิ่งแวดล้อม และมาตรการติดตามตรวจสอบผลกระทบสิ่งแวดล้อมที่เสนอมาใน รายงานการประเมินผลกระทบสิ่งแวดล้อม โครงการโรงงานผลิต น้ำตาล ของบริษัท น้ำตาลนิวก้าวสันหลี จำกัด ตั้งอยู่ที่ตำบลผักชะ อำเภอวัฒนานคร จังหวัดสระแก้ว อย่างเคร่งครัด โดยมีกำลังการผลิต 20,400 ตันอ้อย/วัน และผังการใช้ประโยชน์โครงการ (รูปที่ 1)	- พื้นที่โครงการ	- ตลอดระยะก่อสร้าง และระยะดำเนินการ	- บริษัท น้ำตาลนิวก้าวสันหลี จำกัด
	2) เสนอรายงานผลการปฏิบัติตามมาตรการป้องกันและแก้ไข ผลกระทบสิ่งแวดล้อม และมาตรการติดตามตรวจสอบผลกระทบ สิ่งแวดล้อม ทุก 6 เดือน ทั้งนี้ การจัดทำและขั้นตอนการเสนอ รายงานผลการปฏิบัติตามมาตรการฯ ต่อหน่วยงานดังกล่าวให้ เป็นไปตามหลักเกณฑ์ วิธีการที่กำหนดตามประกาศกระทรวง ทรัพยากรธรรมชาติและสิ่งแวดล้อม เรื่อง หลักเกณฑ์และวิธีการ จัดทำรายงานผลการปฏิบัติตามมาตรการที่กำหนดไว้ในรายงานการ ประเมินผลกระทบสิ่งแวดล้อม ซึ่งผู้ดำเนินการหรือผู้ขออนุญาต จะต้องจัดทำเมื่อได้รับอนุญาตให้ดำเนินโครงการหรือกิจการแล้ว พ.ศ. 2561 และที่มีการแก้ไขเพิ่มเติมหรือกฎหมายที่เกี่ยวข้อง	- พื้นที่โครงการ	- ตลอดระยะก่อสร้าง และระยะดำเนินการ	- บริษัท น้ำตาลนิวก้าวสันหลี จำกัด

**ตารางที่ 5.2-1 (ต่อ) มาตรการป้องกันและแก้ไขผลกระทบสิ่งแวดล้อม (มาตรการทั่วไประยะก่อสร้างและระยะดำเนินการ) โครงการโรงงานผลิตน้ำตาล  
ของบริษัท น้ำตาลนิวก้าวสันหลี จำกัด**

องค์ประกอบด้านสิ่งแวดล้อม และคุณค่าต่าง ๆ	มาตรการป้องกันและแก้ไขผลกระทบสิ่งแวดล้อม	สถานที่ดำเนินการ	ระยะเวลาดำเนินการ	ผู้รับผิดชอบ
1. มาตรการทั่วไป (ต่อ)	<p>3) หากบริษัท น้ำตาลนิวก้าวสันหลี จำกัด มีความจำเป็นต้องเปลี่ยนแปลงรายละเอียดโครงการหรือมาตรการป้องกันและแก้ไขผลกระทบสิ่งแวดล้อม หรือมาตรการติดตามตรวจสอบผลกระทบสิ่งแวดล้อม ให้แตกต่างไปจากที่ได้เสนอไว้ในรายงานการประเมินผลกระทบสิ่งแวดล้อม ตามที่คณะกรรมการผู้ชำนาญการฯ ให้ความเห็นชอบไปแล้ว เป็นหน้าที่ของหน่วยงานที่มีอำนาจหน้าที่ในการพิจารณาอนุมัติ หรืออนุญาตเป็นผู้พิจารณา ดังนี้</p> <p>- หากเห็นว่าการแก้ไขเปลี่ยนแปลงรายละเอียดโครงการ หรือ มาตรการป้องกันและแก้ไขผลกระทบสิ่งแวดล้อม หรือมาตรการติดตามตรวจสอบผลกระทบสิ่งแวดล้อมดังกล่าว ไม่กระทบต่อสาระสำคัญของการประเมินผลกระทบสิ่งแวดล้อมในรายงานการประเมินผลกระทบสิ่งแวดล้อม และเป็นมาตรการที่เกิดผลดีต่อสิ่งแวดล้อมมากกว่าหรือเทียบเท่ามาตรการที่กำหนดไว้ในรายงานฯ ที่ผ่านการพิจารณาให้ความเห็นชอบจากคณะกรรมการผู้ชำนาญการฯ แล้ว ให้หน่วยงานที่มีอำนาจหน้าที่ในการพิจารณาอนุมัติหรืออนุญาตรับจดแจ้งการปรับปรุงแก้ไขเปลี่ยนแปลงดังกล่าวให้เป็นไปตามหลักเกณฑ์ และเงื่อนไขที่กำหนดไว้ในกฎหมายนั้น ๆ ต่อไป พร้อมกับให้จัดทำสำเนาการเปลี่ยนแปลงรายละเอียดโครงการและการปรับปรุงแก้ไขมาตรการป้องกันและแก้ไขผลกระทบสิ่งแวดล้อม หรือมาตรการติดตามตรวจสอบ</p>	- พื้นที่โครงการ	- ตลอดระยะก่อสร้างและระยะดำเนินการ	- บริษัท น้ำตาลนิวก้าวสันหลี จำกัด

**ตารางที่ 5.2-1 (ต่อ) มาตรการป้องกันและแก้ไขผลกระทบสิ่งแวดล้อม (มาตรการทั่วไประยะก่อสร้างและระยะดำเนินการ) โครงการโรงงานผลิตน้ำตาล  
ของบริษัท น้ำตาลนิวก้าวสันหลี จำกัด**

องค์ประกอบด้านสิ่งแวดล้อม และคุณค่าต่าง ๆ	มาตรการป้องกันและแก้ไขผลกระทบสิ่งแวดล้อม	สถานที่ดำเนินการ	ระยะเวลาดำเนินการ	ผู้รับผิดชอบ
1. มาตรการทั่วไป (ต่อ)	<p>ผลกระทบสิ่งแวดล้อมที่รับจดแจ้งไว้ส่งให้สำนักงานนโยบายและแผนทรัพยากรธรรมชาติและสิ่งแวดล้อมเพื่อทราบ</p> <p>- หากหน่วยงานที่มีอำนาจหน้าที่ในการพิจารณาอนุมัติหรืออนุญาตมีความเห็นว่าการปรับปรุงแก้ไขรายละเอียดโครงการ หรือมาตรการนั้น ๆ อาจกระทบต่อสาระสำคัญในรายงานการประเมินผลกระทบสิ่งแวดล้อมที่ได้รับความเห็นชอบจากคณะกรรมการผู้ชำนาญการฯ ให้หน่วยงานที่มีอำนาจหน้าที่ในการพิจารณาอนุมัติหรืออนุญาตจัดส่งรายงานการปรับปรุงแก้ไขรายละเอียดโครงการ หรือมาตรการป้องกันและแก้ไขผลกระทบสิ่งแวดล้อม หรือมาตรการติดตามตรวจสอบผลกระทบสิ่งแวดล้อมให้สำนักงานนโยบายและแผนทรัพยากรธรรมชาติและสิ่งแวดล้อม เพื่อเสนอให้คณะกรรมการผู้ชำนาญการฯ คณะที่เกี่ยวข้องพิจารณาให้ความเห็นชอบประกอบก่อนการเปลี่ยนแปลงหรือปรับปรุงมาตรการดังกล่าว และเมื่อโครงการมีการเปลี่ยนแปลงรายละเอียดหรือปรับปรุงแก้ไขมาตรการฯ ตามที่คณะกรรมการผู้ชำนาญการฯ ให้ความเห็นชอบประกอบแล้ว หน่วยงานที่มีอำนาจหน้าที่ในการพิจารณาอนุมัติหรืออนุญาตต้องแจ้งผลการแก้ไขเปลี่ยนแปลงดังกล่าวให้สำนักงานนโยบายและแผนทรัพยากรธรรมชาติและสิ่งแวดล้อมทราบด้วย</p>			

**ตารางที่ 5.2-1 (ต่อ) มาตรการป้องกันและแก้ไขผลกระทบสิ่งแวดล้อม (มาตรการทั่วไประยะก่อสร้างและระยะดำเนินการ) โครงการโรงงานผลิตน้ำตาล  
ของบริษัท น้ำตาลนิวกวางสุ้นหลี จำกัด**

องค์ประกอบด้านสิ่งแวดล้อม และคุณค่าต่าง ๆ	มาตรการป้องกันและแก้ไขผลกระทบสิ่งแวดล้อม	สถานที่ดำเนินการ	ระยะเวลาดำเนินการ	ผู้รับผิดชอบ
1. มาตรการทั่วไป (ต่อ)	4) กำหนดให้มีเกณฑ์การคัดเลือกและประเมินคุณภาพห้องปฏิบัติการวิเคราะห์ และกำหนดให้มีการควบคุมการดำเนินการตรวจวัดคุณภาพสิ่งแวดล้อมของหน่วยงานกลาง (Third Party) ที่มาดำเนินงานให้กับโครงการเพื่อทวนสอบความน่าเชื่อถือของข้อมูล ทั้งนี้ แนวทางการตรวจสอบและประเมินคุณภาพห้องปฏิบัติการจะเป็นไปตามกระบวนการบริหารคู่ค้า (Supplier Management) เพื่อให้เกิดความโปร่งใสและเป็นธรรม (Corporate Governance) ต่อทั้งโครงการและหน่วยงานกลาง	- พื้นที่โครงการ	- ตลอดระยะก่อสร้าง และระยะดำเนินการ	- บริษัท น้ำตาลนิวกวางสุ้นหลี จำกัด
	5) ก่อนเริ่มก่อสร้างโครงการจัดให้มีการศึกษาโบราณสถานภายในพื้นที่โครงการ โดยประสานงานกับสำนักงานศิลปากรที่ 5 ปราจีนบุรี เพื่อทำการสำรวจตรวจสอบเบื้องต้นเกี่ยวกับโบราณสถานที่อาจพบในบริเวณที่ตั้งโครงการ โดยหากสำรวจพบแหล่งโบราณคดี โบราณสถานจะต้องแจ้งให้สำนักงานฯ ทราบเพื่อดำเนินการให้ถูกต้องและสอดคล้องกับกฎหมายต่อไป	- พื้นที่โครงการ	- ตลอดระยะก่อสร้าง และระยะดำเนินการ	- บริษัท น้ำตาลนิวกวางสุ้นหลี จำกัด

ตารางที่ 5.2-2 มาตรการป้องกันและแก้ไขผลกระทบสิ่งแวดล้อม (ระยะก่อสร้าง) โครงการโรงงานผลิตน้ำตาล ของบริษัท น้ำตาลนิวก้าวสุรินทร์ จำกัด

องค์ประกอบด้านสิ่งแวดล้อม และคุณค่าต่าง ๆ	มาตรการป้องกันและแก้ไขผลกระทบสิ่งแวดล้อม	สถานที่ดำเนินการ	ระยะเวลาดำเนินการ	ผู้รับผิดชอบ
1. ขั้นตอนก่อนการก่อสร้าง	1) ตรวจสอบการดำเนินโครงการให้มีความสอดคล้องกับข้อกำหนดการใช้ประโยชน์ที่ดินตามกฎหมายหรือกฎกระทรวงให้ใช้บังคับผังเมืองรวมจังหวัดสระแก้ว พ.ศ. 2558 หรือกฎหมายอื่น ๆ ที่เกี่ยวข้อง และใช้บังคับเป็นการเฉพาะในพื้นที่ตั้งโครงการ	- พื้นที่โครงการ	- ก่อนการก่อสร้าง	- บริษัท น้ำตาลนิวก้าวสุรินทร์ จำกัด
	2) การพัฒนาโครงการ/การเปลี่ยนแปลงรายละเอียดโครงการ/การขยายโครงการเพิ่มเติมอื่นใด จะต้องไม่กระทำการใด ๆ ทั้บซ้อนพื้นที่สาธารณะไม่ว่าจะเป็นทางสาธารณะหรือคลองสาธารณะที่มีอยู่ในพื้นที่โครงการหรือที่เชื่อมติดกับพื้นที่โครงการ จะต้องขออนุญาตหน่วยงานที่เกี่ยวข้อง และมีระยะถอยร่นสอดคล้องตามกฎหมายกำหนด	- พื้นที่โครงการ	- ก่อนการก่อสร้าง	- บริษัท น้ำตาลนิวก้าวสุรินทร์ จำกัด
	3) กำหนดให้กันพื้นที่ทางสาธารณประโยชน์ไว้ โดยไม่ปิดกั้นทางสาธารณประโยชน์ในทุกทิศทาง เพื่อให้ชุมชนสามารถใช้ประโยชน์ได้เช่นเดิม	- พื้นที่โครงการ	- ก่อนการก่อสร้าง	- บริษัท น้ำตาลนิวก้าวสุรินทร์ จำกัด
	4) กำหนดให้มีถนนภายในพื้นที่โครงการกว้างประมาณ 2.5 เมตร และจัดทำเชื่อมต่อกับบริเวณที่ไม่มีถนน เป็นถนนกว้าง 2.5 เมตร เพื่อเชื่อมกับทางสาธารณประโยชน์ทางด้านทิศตะวันออกของพื้นที่โครงการที่เชื่อมมาจากหมู่ 7 บ้านทนต์น้อย เพื่อให้เจ้าของที่ดินสามารถเข้าไปใช้ประโยชน์ได้ดังเดิม	- พื้นที่โครงการ	- ก่อนการก่อสร้าง	- บริษัท น้ำตาลนิวก้าวสุรินทร์ จำกัด
	5) ออกแบบให้ใช้ถนนรอบคันบ่อของบ่อเก็บน้ำดิบ T5 ถนนกว้างประมาณ 5 เมตร เพื่อให้แปลงที่ดินพื้นที่บุคคลอื่น (แปลงที่ดินที่อยู่ตรงกลางระหว่างบ่อเก็บน้ำดิบ T3 และบ่อเก็บน้ำดิบ T5) สามารถเข้ามาใช้ประโยชน์ได้ดังเดิม	- พื้นที่โครงการ	- ก่อนการก่อสร้าง	- บริษัท น้ำตาลนิวก้าวสุรินทร์ จำกัด

ตารางที่ 5.2-2 (ต่อ) มาตรการป้องกันและแก้ไขผลกระทบสิ่งแวดล้อม (ระยะก่อสร้าง) โครงการโรงงานผลิตน้ำตาล ของบริษัท น้ำตาลนิวก้าวสันหลี จำกัด

องค์ประกอบด้านสิ่งแวดล้อม และคุณค่าต่าง ๆ	มาตรการป้องกันและแก้ไขผลกระทบสิ่งแวดล้อม	สถานที่ดำเนินการ	ระยะเวลาดำเนินการ	ผู้รับผิดชอบ
1. ขั้นตอนก่อนการก่อสร้าง (ต่อ)	6) ติดตั้งป้ายแสดงแนวเขตพื้นที่สาธารณประโยชน์ ชุมชนสามารถเข้าใช้ประโยชน์ได้เช่นเดิม ตลอดจนการติดตั้งป้ายและสัญลักษณ์เตือนอันตรายบริเวณจุดตัดของทางสาธารณประโยชน์	- พื้นที่โครงการ	- ก่อนการก่อสร้าง	บริษัท น้ำตาลนิวก้าวสันหลี จำกัด
	7) กำหนดให้มีการก่อสร้างโดยเริ่มขุดบ่อเก็บน้ำดิบ พื้นที่บ่อระบบบำบัดน้ำเสียและบ่อกักน้ำทิ้ง ระบบถนน ระบบระบายน้ำ เพื่อนำดินที่ได้มาปรับพื้นที่ ตามที่ออกแบบไว้เป็นลำดับแรก	- พื้นที่โครงการ	- ก่อนการก่อสร้าง	- บริษัท น้ำตาลนิวก้าวสันหลี จำกัด -
	8) ประสานงานและสนับสนุนงบประมาณให้กับหน่วยงานที่เกี่ยวข้องในการขอก่อสร้างทางเบี่ยงบริเวณประตูทางเข้า-ออกโครงการ โดยการออกแบบให้เป็นไปตามประกาศของหน่วยงานที่เกี่ยวข้อง รวมทั้งการติดตั้งสัญญาณไฟจราจรทางข้ามบริเวณด้านหน้าโครงการและทางสาธารณะที่ผ่านพื้นที่โครงการโดยให้ดำเนินการให้แล้วเสร็จก่อนเปิดดำเนินการ	- ถนนด้านหน้าโครงการ	- ตลอดระยะดำเนินการ	- บริษัท น้ำตาลนิวก้าวสันหลี จำกัด
2. ทรัพยากรดิน	1) กำหนดขอบเขตบริเวณที่จะต้องทำการปรับสภาพพื้นที่ เพื่อการก่อสร้างให้ชัดเจน และดำเนินการล้อมรั้วรอบเขตพื้นที่ก่อสร้าง	- พื้นที่โครงการ	- ตลอดระยะก่อสร้าง	- บริษัท น้ำตาลนิวก้าวสันหลี จำกัด
	2) การก่อสร้างที่มีการเปิดหน้าดินบริเวณกว้าง โครงการจะต้องอัดชั้นดินให้แน่น ราบเรียบป้องกันการไหลบ่าและชะล้างพังทลายของหน้าดินไปยังบริเวณภายนอกโครงการโดยเฉพาะในฤดูฝน	- พื้นที่โครงการ	- ตลอดระยะก่อสร้าง	- บริษัท น้ำตาลนิวก้าวสันหลี จำกัด
	3) เปิดหน้าดินเฉพาะบริเวณที่จำเป็น ในกรณีที่มีการก่อสร้างจำเป็นต้องมีการเปิดหน้าดินบริเวณกว้าง โครงการจะต้องอัดดินให้แน่น เพื่อป้องกันการไหลบ่า ชะล้างและพังทลายของดิน	- พื้นที่โครงการ	- ตลอดระยะก่อสร้าง	- บริษัท น้ำตาลนิวก้าวสันหลี จำกัด

ตารางที่ 5.2-2 (ต่อ) มาตรการป้องกันและแก้ไขผลกระทบสิ่งแวดล้อม (ระยะก่อสร้าง) โครงการโรงงานผลิตน้ำตาล ของบริษัท น้ำตาลนิวกวางสุ่นหลี จำกัด

องค์ประกอบด้านสิ่งแวดล้อม และคุณค่าต่าง ๆ	มาตรการป้องกันและแก้ไขผลกระทบสิ่งแวดล้อม	สถานที่ดำเนินการ	ระยะเวลาดำเนินการ	ผู้รับผิดชอบ
2. ทรัพยากรดิน (ต่อ)	4) บริเวณพื้นที่ที่มีโอกาสในการกัดเซาะของน้ำได้ง่าย โครงการจะต้อง คาดคองกริด ปลูกหญ้าคลุมดิน บดอัดดินให้แน่น หรือวิธีการอื่น ๆ ตามความเหมาะสม เพื่อป้องกันการพังทลายของหน้าดิน	- พื้นที่โครงการ	- ตลอดระยะก่อสร้าง	- บริษัท น้ำตาลนิวกวางสุ่นหลี จำกัด
3. คุณภาพอากาศ	1) ฉีดพรมน้ำในพื้นที่ก่อสร้างที่มีการฟุ้งกระจายของฝุ่นละออง ยกเว้นช่วง ที่มีฝนตก เช่น ถนน พื้นที่ที่มีกิจกรรมการปรับถม เป็นต้น อย่างน้อย 2 ครั้งต่อวัน (เช้า-บ่าย)	- ถนนเข้า-ออกพื้นที่ ก่อสร้าง	- ตลอดระยะก่อสร้าง	- บริษัท น้ำตาลนิวกวางสุ่นหลี จำกัด
	2) ทำความสะอาดล้อรถบรรทุกที่ออกจากพื้นที่ก่อสร้าง เพื่อป้องกันเศษดิน เศษหินและทรายสร้างความสกปรกบนถนน	- ถนนเข้า-ออกพื้นที่ ก่อสร้าง	- ตลอดระยะก่อสร้าง	- บริษัท น้ำตาลนิวกวางสุ่นหลี จำกัด
	3) ตรวจสอบ บำรุงรักษา หรือตรวจสอบสภาพเครื่องยนต์/เครื่องจักรที่ใช้ในการ ก่อสร้างตามระยะเวลาที่กำหนด (ที่ระบุไว้ในคู่มือแนะนำการบำรุงรักษา ของแต่ละเครื่องจักร)	- พื้นที่ก่อสร้าง	- ตลอดระยะก่อสร้าง	- บริษัท น้ำตาลนิวกวางสุ่นหลี จำกัด
	4) ห้ามเผาทำลายเศษวัสดุหรือขยะมูลฝอยในพื้นที่ก่อสร้าง	- พื้นที่ก่อสร้าง	- ตลอดระยะก่อสร้าง	- บริษัท น้ำตาลนิวกวางสุ่นหลี จำกัด
	5) ควบคุมและจำกัดความเร็วยานพาหนะที่ใช้ขนส่งวัสดุอุปกรณ์ก่อสร้าง บริเวณพื้นที่ก่อสร้างให้ไม่เกิน 30 กิโลเมตร/ชั่วโมง เพื่อลดฝุ่นละออง และการเกิดอุบัติเหตุ	- ถนนเข้า-ออกพื้นที่ ก่อสร้าง	- ตลอดระยะก่อสร้าง	- บริษัท น้ำตาลนิวกวางสุ่นหลี จำกัด
	6) จัดเตรียมอุปกรณ์ป้องกันฝุ่นละอองสำหรับคนงานที่อยู่ในบริเวณพื้นที่ ก่อสร้างให้เพียงพอ	- พื้นที่ก่อสร้าง	- ตลอดระยะก่อสร้าง	- บริษัท น้ำตาลนิวกวางสุ่นหลี จำกัด
	7) ทำความสะอาดและปรับปรุงพื้นที่ให้เรียบร้อยภายหลังเสร็จสิ้นการ ก่อสร้าง	- พื้นที่ก่อสร้าง	- ตลอดระยะก่อสร้าง	- บริษัท น้ำตาลนิวกวางสุ่นหลี จำกัด

ตารางที่ 5.2-2 (ต่อ) มาตรการป้องกันและแก้ไขผลกระทบสิ่งแวดล้อม (ระยะก่อสร้าง) โครงการโรงงานผลิตน้ำตาล ของบริษัท น้ำตาลนิวกว่างฮั่นหลี จำกัด

องค์ประกอบด้านสิ่งแวดล้อม และคุณค่าต่าง ๆ	มาตรการป้องกันและแก้ไขผลกระทบสิ่งแวดล้อม	สถานที่ดำเนินการ	ระยะเวลาดำเนินการ	ผู้รับผิดชอบ
4. ระดับเสียง	1) งดกิจกรรมการก่อสร้างที่ก่อให้เกิดเสียงดังในระยะเวลา 19.00-08.00 น. โดยกำหนดให้มีระยะเวลาก่อสร้าง 08.00-19.00 น.	- พื้นที่ก่อสร้าง	- ตลอดระยะก่อสร้าง	- บริษัท น้ำตาลนิวกว่างฮั่นหลี จำกัด
	2) จัดให้มีอุปกรณ์ป้องกันอันตรายส่วนบุคคล เช่น ปลั๊กตดเสียง (Ear plugs) หรือครอบหูลดเสียง (Ear muffs) เป็นต้น สำหรับคนงานก่อสร้างในระหว่างปฏิบัติงานในพื้นที่ที่มีระดับเสียงดังตั้งแต่ 85 เดซิเบลเอขึ้นไป	- พื้นที่ก่อสร้าง	- ตลอดระยะก่อสร้าง	- บริษัท น้ำตาลนิวกว่างฮั่นหลี จำกัด
	3) ตรวจสอบ บำรุงรักษา หรือตรวจสอบสภาพเครื่องยนต์/เครื่องจักรที่ใช้ในการก่อสร้างตามระยะเวลาที่กำหนด (ที่ระบุไว้ในคู่มือแนะนำการบำรุงรักษาของแต่ละเครื่องจักร)	- พื้นที่ก่อสร้าง	- ตลอดระยะก่อสร้าง	- บริษัท น้ำตาลนิวกว่างฮั่นหลี จำกัด
	4) ติดป้ายสัญลักษณ์เตือนให้สวมใส่อุปกรณ์ป้องกันอันตรายส่วนบุคคลในพื้นที่ที่มีระดับเสียงดังตามการจำแนกพื้นที่เสียง โดยเจ้าหน้าที่ความปลอดภัยในการทำงานระดับวิชาชีพ	- พื้นที่ก่อสร้าง	- ตลอดระยะก่อสร้าง	- บริษัท น้ำตาลนิวกว่างฮั่นหลี จำกัด
	5) ประชาสัมพันธ์ให้ชุมชนที่อยู่ใกล้เคียงได้รับทราบเกี่ยวกับกิจกรรมการก่อสร้างโครงการก่อนการก่อสร้างล่วงหน้าอย่างน้อย 15 วัน และตลอดระยะที่มีกิจกรรมทำให้เกิดเสียงดัง	- พื้นที่ก่อสร้าง	- ตลอดระยะก่อสร้าง	- บริษัท น้ำตาลนิวกว่างฮั่นหลี จำกัด
	6) กำหนดให้มีการติดตั้งรั้วกันเสียงชั่วคราวที่มีความสูง 3 เมตร บริเวณพื้นที่ก่อสร้างด้านที่ติดกับชุมชนในระยะก่อสร้างและพื้นที่ที่มีเสียงดัง	- พื้นที่ก่อสร้าง	- ตลอดระยะก่อสร้าง	- บริษัท น้ำตาลนิวกว่างฮั่นหลี จำกัด

ตารางที่ 5.2-2 (ต่อ) มาตรการป้องกันและแก้ไขผลกระทบสิ่งแวดล้อม (ระยะก่อสร้าง) โครงการโรงงานผลิตน้ำตาล ของบริษัท น้ำตาลนิวกว้างสันหลี่ จำกัด

องค์ประกอบด้านสิ่งแวดล้อม และคุณค่าต่าง ๆ	มาตรการป้องกันและแก้ไขผลกระทบสิ่งแวดล้อม	สถานที่ดำเนินการ	ระยะเวลาดำเนินการ	ผู้รับผิดชอบ
5. คุณภาพน้ำ	1) กำหนดให้ผู้รับเหมาต้องจัดเตรียมห้องส้วมที่ถูกสุขลักษณะให้เพียงพอสำหรับคนงานก่อสร้างตามกฎหมายว่าด้วยการจัดสวัสดิการในสถานประกอบกิจการ พ.ศ. 2548 และกฎหมายที่เกี่ยวข้อง และติดต่อให้หน่วยงานราชการที่ได้รับอนุญาตจากหน่วยงานราชการเข้ามารับสิ่งปฏิกูลเพื่อนำไปกำจัดตามหลักสุขาภิบาลต่อไป	- พื้นที่ก่อสร้าง	- ตลอดระยะก่อสร้าง	- บริษัท น้ำตาลนิวกว้างสันหลี่ จำกัด
	2) กำหนดให้บริษัทผู้รับเหมาจัดให้มีห้องสุขาชั่วคราวและระบบบำบัดน้ำเสียสำเร็จรูปให้เพียงพอกับจำนวนพนักงาน	- พื้นที่ก่อสร้าง	- ตลอดระยะก่อสร้าง	- บริษัท น้ำตาลนิวกว้างสันหลี่ จำกัด
	3) จัดให้มีพื้นที่สำหรับล้างอุปกรณ์ เครื่องมือ เครื่องจักร และล้อรถในพื้นที่ก่อสร้าง	- พื้นที่ก่อสร้าง	- ตลอดระยะก่อสร้าง	- บริษัท น้ำตาลนิวกว้างสันหลี่ จำกัด
	4) กำหนดให้มีบ่อตกตะกอน ขนาด 20 ลูกบาศก์เมตร จำนวน 2 บ่อ เพื่อรองรับน้ำเสียจากกิจกรรมการก่อสร้าง และตะกอนดินและทรายก่อนนำมาใช้ในการฉีดพรมบริเวณพื้นที่ก่อสร้าง เพื่อลดการฟุ้งกระจายของฝุ่นละอองที่เกิดขึ้น	- พื้นที่ก่อสร้าง	- ตลอดระยะก่อสร้าง	- บริษัท น้ำตาลนิวกว้างสันหลี่ จำกัด
6. ทรัพยากรน้ำใช้	1) กำหนดให้ผู้รับเหมาเป็นผู้จัดเตรียมน้ำใช้สำหรับกิจกรรมการก่อสร้างอย่างเพียงพอ	- พื้นที่ก่อสร้าง	- ตลอดระยะก่อสร้าง	- บริษัท น้ำตาลนิวกว้างสันหลี่ จำกัด
	2) กำหนดให้ผู้รับเหมาเป็นผู้จัดเตรียมน้ำดื่มที่สะอาดและถูกสุขลักษณะให้คนงานก่อสร้างอย่างเพียงพอ	- พื้นที่ก่อสร้าง	- ตลอดระยะก่อสร้าง	- บริษัท น้ำตาลนิวกว้างสันหลี่ จำกัด
	3) จัดให้มีระบบถังน้ำสำรองที่มีปริมาตรความจุ 50 ลูกบาศก์เมตร เพื่อให้เพียงพอสำหรับกิจกรรมก่อสร้างได้ไม่น้อยกว่า 3 วัน	- พื้นที่ก่อสร้าง	- ตลอดระยะก่อสร้าง	- บริษัท น้ำตาลนิวกว้างสันหลี่ จำกัด
	4) ติดตั้งเสาวัดระดับความลึกของห้วยพะโยบริเวณสถานีผันน้ำของโครงการให้ชัดเจนตั้งแต่ระยะก่อสร้างเพื่อจะได้ทราบปริมาณน้ำในห้วยพะโย	- พื้นที่ก่อสร้าง	- ตลอดระยะก่อสร้าง	- บริษัท น้ำตาลนิวกว้างสันหลี่ จำกัด

ตารางที่ 5.2-2 (ต่อ) มาตรการป้องกันและแก้ไขผลกระทบสิ่งแวดล้อม (ระยะก่อสร้าง) โครงการโรงงานผลิตน้ำตาล ของบริษัท น้ำตาลนิวกวังสันหลี จำกัด

องค์ประกอบด้านสิ่งแวดล้อม และคุณค่าต่าง ๆ	มาตรการป้องกันและแก้ไขผลกระทบสิ่งแวดล้อม	สถานที่ดำเนินการ	ระยะเวลาดำเนินการ	ผู้รับผิดชอบ
7. ด้านอุทกวิทยาและ คุณภาพน้ำใต้ดิน	1) ดำเนินการขออนุญาตเจาะบ่อบาดาล จำนวน 1 บ่อ เพื่อใช้ในระย ก่อสร้างเท่านั้น ตามระเบียบหรือข้อกำหนดของหน่วยราชการที่ เกี่ยวข้องโดยกำหนดอัตราการสูบน้ำบาดาลไม่เกินตามที่ได้รับอนุญาต หรือขอใช้น้ำประปาจากการประปาส่วนภูมิภาค	- พื้นที่ก่อสร้าง	- ตลอดระยะก่อสร้าง	- บริษัท น้ำตาลนิวกวังสันหลี จำกัด
	2) ในกรณีที่ใช้บ่อบาดาลมากกว่า 1 บ่อ ให้ศึกษาศักยภาพของบ่อบาดาล ในพื้นที่โครงการ โดยทำการศึกษาปริมาณน้ำไหลเต็มแอ่งน้ำบาดาล ในช่วงฤดูฝน ปริมาณน้ำบาดาลในฤดูแล้ง และการสูญเสียน้ำบาดาล และการกำหนดปริมาณการสูบน้ำบาดาล และนำเสนอผลการศึกษา ลงในรายงานผลการปฏิบัติตามมาตรการฯ (Step drawdown test)	- พื้นที่ก่อสร้าง	- ตลอดระยะก่อสร้าง	- บริษัท น้ำตาลนิวกวังสันหลี จำกัด
8. การคมนาคมขนส่ง	1) ควบคุมความเร็วของรถบรรทุกไม่เกิน 30 กิโลเมตร/ชั่วโมง ภายในเขต ชุมชน รวมทั้งควบคุมความเร็วของรถบรรทุกขณะวิ่งอยู่ในพื้นที่ โครงการไม่เกิน 30 กิโลเมตร/ชั่วโมง	- รถบรรทุกขนส่งวัสดุ อุปกรณ์	- ตลอดระยะก่อสร้าง	- บริษัท น้ำตาลนิวกวังสันหลี จำกัด
	2) หลีกเลี่ยงการขนส่งวัสดุก่อสร้างในช่วงชั่วโมงเร่งด่วน ทั้งช่วงเช้า (เวลา 07.00-09.00 น.) และช่วงเย็น (16.00-18.00 น.)	- โคจรข่ายถนนที่อยู่ ใกล้เคียงพื้นที่โครงการ	- ตลอดระยะก่อสร้าง	- บริษัท น้ำตาลนิวกวังสันหลี จำกัด
	3) จัดระบบการจราจรในพื้นที่ก่อสร้าง พร้อมจัดให้มีเจ้าหน้าที่คอยดูแล รถที่เข้า-ออกพื้นที่ก่อสร้าง	- พื้นที่ก่อสร้าง	- ตลอดระยะก่อสร้าง	- บริษัท น้ำตาลนิวกวังสันหลี จำกัด
	4) รถบรรทุกวัสดุก่อสร้างต้องมีสิ่งปกปิดและ/หรือสิ่งผูกมัดในส่วนบรรทุก เพื่อป้องกันการตกหล่นของวัสดุที่บรรทุกอยู่	- พื้นที่ก่อสร้าง	- ตลอดระยะก่อสร้าง	- บริษัท น้ำตาลนิวกวังสันหลี จำกัด
	5) จัดให้มีไฟส่องสว่างบริเวณทางเข้า-ออกพื้นที่ก่อสร้างโครงการ	- พื้นที่ก่อสร้าง	- ตลอดระยะก่อสร้าง	- บริษัท น้ำตาลนิวกวังสันหลี จำกัด

ตารางที่ 5.2-2 (ต่อ) มาตรการป้องกันและแก้ไขผลกระทบสิ่งแวดล้อม (ระยะก่อสร้าง) โครงการโรงงานผลิตน้ำตาล ของบริษัท น้ำตาลนิวกวางสินหลี จำกัด

องค์ประกอบด้านสิ่งแวดล้อม และคุณค่าต่าง ๆ	มาตรการป้องกันและแก้ไขผลกระทบสิ่งแวดล้อม	สถานที่ดำเนินการ	ระยะเวลาดำเนินการ	ผู้รับผิดชอบ
8. การคมนาคมขนส่ง (ต่อ)	6) กำหนดให้บริษัทผู้รับเหมาจะต้องกวดขันพนักงานขับรถให้ปฏิบัติตามกฎจราจรอย่างเคร่งครัด	- พื้นที่ก่อสร้าง	- ตลอดระยะก่อสร้าง	- บริษัท น้ำตาลนิวกวางสินหลี จำกัด
	7) กำหนดให้มีการควบคุมและตรวจสอบน้ำหนักการบรรทุกให้สอดคล้องตามที่กฎหมายกำหนด	- พื้นที่ก่อสร้าง	- ตลอดระยะก่อสร้าง	- บริษัท น้ำตาลนิวกวางสินหลี จำกัด
	8) กำหนดให้มีการตรวจสอบสภาพรถขนส่งตามคู่มือการบำรุงรักษาตลอดอายุการดำเนินการ	- พื้นที่ก่อสร้าง	- ตลอดระยะก่อสร้าง	- บริษัท น้ำตาลนิวกวางสินหลี จำกัด
	9) กำหนดให้รถบรรทุกที่จะวิ่งเข้า-ออกพื้นที่โครงการช่วงก่อสร้างที่ขนส่งวัสดุและอุปกรณ์ก่อสร้างต้องมีการปกคลุมด้วยผ้าใบอย่างมิดชิด	- พื้นที่ก่อสร้าง	- ตลอดระยะก่อสร้าง	- บริษัท น้ำตาลนิวกวางสินหลี จำกัด
	10) กำหนดให้มีการบันทึกปริมาณจราจรที่เข้า-ออกพื้นที่โครงการและเส้นทางขนส่งทุกวัน โดยแยกประเภทรถและเวลา รวมทั้งสรุปและรายงานผลทุก 1 เดือน	- พื้นที่ก่อสร้าง/ เส้นทางขนส่ง	- ตลอดระยะก่อสร้าง	- บริษัท น้ำตาลนิวกวางสินหลี จำกัด
	11) บันทึกสถิติอุบัติเหตุจากการขนส่งคนงานและวัสดุอุปกรณ์ก่อสร้างของโครงการ พร้อมบันทึก สาเหตุ ความเสียหาย/ความรุนแรงของอุบัติเหตุ สถานที่และช่วง เวลาการเกิดเหตุและแนวทางการแก้ไขปัญหาทุกครั้ง โดยสรุปและรายงานผลทุก 1 เดือน	- พื้นที่ก่อสร้าง/ เส้นทางขนส่ง	- ตลอดระยะก่อสร้าง	- บริษัท น้ำตาลนิวกวางสินหลี จำกัด
	12) กำหนดให้รถบรรทุกที่เกี่ยวข้องกับกิจกรรมก่อสร้างโครงการติดหมายเลขโทรศัพท์ที่สามารถเห็นได้อย่างชัดเจนเพื่อเป็นช่องทางในการร้องเรียนและควบคุมการปฏิบัติงานของพนักงานขับรถ	- พื้นที่ก่อสร้าง	- ตลอดระยะก่อสร้าง	- บริษัท น้ำตาลนิวกวางสินหลี จำกัด

ตารางที่ 5.2-2 (ต่อ) มาตรการป้องกันและแก้ไขผลกระทบสิ่งแวดล้อม (ระยะก่อสร้าง) โครงการโรงงานผลิตน้ำตาล ของบริษัท น้ำตาลนิวกว่างฮั่นหลี จำกัด

องค์ประกอบด้านสิ่งแวดล้อม และคุณค่าต่าง ๆ	มาตรการป้องกันและแก้ไขผลกระทบสิ่งแวดล้อม	สถานที่ดำเนินการ	ระยะเวลาดำเนินการ	ผู้รับผิดชอบ
8. การคมนาคมขนส่ง (ต่อ)	13) ประสานและสนับสนุนหน่วยงานที่เกี่ยวข้องเพื่อดูแลการจราจรในช่วงชั่วโมงเร่งด่วนบริเวณแหล่งชุมชนและพื้นที่อ่อนไหว เช่น บริเวณโรงเรียนทางแยกต่าง ๆ เป็นต้น	- พื้นที่ก่อสร้าง	- ตลอดระยะก่อสร้าง	- บริษัท น้ำตาลนิวกว่างฮั่นหลี จำกัด
	14) แจ้งแผนการก่อสร้างให้กับหน่วยงานและชุมชนที่เกี่ยวข้องพร้อมทั้งประสานงานกับสถานีตำรวจภูธรพัฒนานครเพื่ออำนวยความสะดวกในการจราจรบริเวณด้านหน้าโครงการก่อนก่อสร้างอย่างน้อย 1 เดือน	- พื้นที่ก่อสร้าง	- ตลอดระยะก่อสร้าง	- บริษัท น้ำตาลนิวกว่างฮั่นหลี จำกัด
	15) วางแผนในการเคลื่อนย้ายขนส่ง เครื่องจักรที่มีขนาดใหญ่ เข้าสู่พื้นที่โครงการโดยในการเคลื่อนย้ายเครื่องจักรขนาดใหญ่ ประสานงานกับแขวงทางหลวงสระแก้ว (พัฒนานคร) กรมทางหลวง และสถานีตำรวจภูธรพัฒนานคร เพื่ออำนวยความสะดวกในการจราจร	- พื้นที่ก่อสร้าง	- ตลอดระยะก่อสร้าง	- บริษัท น้ำตาลนิวกว่างฮั่นหลี จำกัด
9. การจัดการของเสีย	1) กำหนดให้โครงการประสานงานองค์การบริหารส่วนตำบลฝักขะและองค์การบริหารส่วนตำบลพัฒนานคร เพื่อจัดทำบันทึกทำความเข้าใจความตกลงร่วมมือจัดทำบริการสาธารณะขององค์กรปกครองส่วนท้องถิ่นในการดำเนินการเก็บขน หรือกำจัดมูลฝอย	- พื้นที่ก่อสร้าง	- ตลอดระยะก่อสร้าง	- บริษัท น้ำตาลนิวกว่างฮั่นหลี จำกัด
	2) จัดให้มีพื้นที่จัดเก็บขยะของโรงงาน เพื่อรองรับปริมาณขยะมูลฝอย/สิ่งปฏิกูลและวัสดุที่ไม่ใช้แล้วที่เกิดจากคนงานและจากกิจกรรมการก่อสร้าง	- พื้นที่ก่อสร้าง	- ตลอดระยะก่อสร้าง	- บริษัท น้ำตาลนิวกว่างฮั่นหลี จำกัด
	3) จัดหาถังรองรับขยะมูลฝอย/สิ่งปฏิกูลและวัสดุที่ไม่ใช้แล้วขนาด 200 ลิตร พร้อมฝาปิดมิดชิดอย่างเพียงพอ เพื่อรองรับขยะมูลฝอย/สิ่งปฏิกูลและวัสดุที่ไม่ใช้แล้วที่เกิดจากคนงานและจากกิจกรรมการก่อสร้าง ก่อนนำไปจัดเก็บในพื้นที่จัดเก็บขยะของโรงงาน	- พื้นที่ก่อสร้าง	- ตลอดระยะก่อสร้าง	- บริษัท น้ำตาลนิวกว่างฮั่นหลี จำกัด

ตารางที่ 5.2-2 (ต่อ) มาตรการป้องกันและแก้ไขผลกระทบสิ่งแวดล้อม (ระยะก่อสร้าง) โครงการโรงงานผลิตน้ำตาล ของบริษัท น้ำตาลนิวก้าวสันหลี จำกัด

องค์ประกอบด้านสิ่งแวดล้อม และคุณค่าต่าง ๆ	มาตรการป้องกันและแก้ไขผลกระทบสิ่งแวดล้อม	สถานที่ดำเนินการ	ระยะเวลาดำเนินการ	ผู้รับผิดชอบ
9. การจัดการของเสีย (ต่อ)	4) กำหนดให้มีการคัดแยกขยะมูลฝอย/สิ่งปฏิกูลและวัสดุที่ไม่ใช้แล้ว ก่อนนำไปจัดเก็บในพื้นที่จัดเก็บขยะของโรงงาน สำหรับมูลฝอยแห้ง (เศษวัสดุหรือของเสียจากกิจกรรมก่อสร้าง) ที่สามารถนำกลับมาใช้ใหม่ได้ให้พิจารณานำกลับมาใช้ใหม่หรือจำหน่ายให้กับหน่วยงานที่ได้รับอนุญาตจากหน่วยงานราชการ	- พื้นที่ก่อสร้าง	- ตลอดระยะก่อสร้าง	- บริษัท น้ำตาลนิวก้าวสันหลี จำกัด
	5) จัดให้มีพื้นที่จัดเก็บขยะสำหรับมูลฝอยเปียกที่ย่อยสลายได้ เพื่อรวบรวมให้กับหน่วยงานที่ได้รับอนุญาตจากหน่วยงานราชการนำไปกำจัดต่อไป	- พื้นที่ก่อสร้าง	- ตลอดระยะก่อสร้าง	- บริษัท น้ำตาลนิวก้าวสันหลี จำกัด
	6) นำเศษวัสดุที่สามารถนำกลับมาใช้ใหม่ได้กลับมาใช้ใหม่ให้มากที่สุดหรือจำหน่ายให้กับบริษัทที่ได้รับอนุญาตมารับซื้อ	- พื้นที่ก่อสร้าง	- ตลอดระยะก่อสร้าง	- บริษัท น้ำตาลนิวก้าวสันหลี จำกัด
	7) จัดให้มีผู้รับผิดชอบเพื่อดูแลการรวบรวมขยะมูลฝอยที่เกิดขึ้นโดยเฉพาะ กล่าวคือ ดูแล/ควบคุมให้มีการคัดแยกมูลฝอยที่เกิดขึ้นในช่วงก่อสร้าง พร้อมทั้งมีหน้าที่ประสานงานเพื่อจำหน่ายมูลฝอยที่สามารถนำกลับมาใช้ประโยชน์ได้กับผู้รับซื้อที่ได้รับอนุญาต	- พื้นที่โครงการ	- ตลอดระยะก่อสร้าง	- บริษัท น้ำตาลนิวก้าวสันหลี จำกัด
	8) อบรมและให้ความรู้ต่อคนงานก่อสร้างเกี่ยวกับการคัดแยกขยะเพื่อลดปริมาณและมีรายได้เสริม	- พื้นที่โครงการ	- ตลอดระยะก่อสร้าง	- บริษัท น้ำตาลนิวก้าวสันหลี จำกัด
	9) ห้ามทิ้งขยะลงในทางระบายน้ำ ท่อรวบรวมน้ำทิ้ง และท่อระบายน้ำ รวมถึงแหล่งน้ำในบริเวณใกล้เคียงพื้นที่ก่อสร้าง	- พื้นที่โครงการ	- ตลอดระยะก่อสร้าง	- บริษัท น้ำตาลนิวก้าวสันหลี จำกัด

ตารางที่ 5.2-2 (ต่อ) มาตรการป้องกันและแก้ไขผลกระทบสิ่งแวดล้อม (ระยะก่อสร้าง) โครงการโรงงานผลิตน้ำตาล ของบริษัท น้ำตาลนิวกว่างฮั่นหลี จำกัด

องค์ประกอบด้านสิ่งแวดล้อม และคุณค่าต่าง ๆ	มาตรการป้องกันและแก้ไขผลกระทบสิ่งแวดล้อม	สถานที่ดำเนินการ	ระยะเวลาดำเนินการ	ผู้รับผิดชอบ
9. การจัดการของเสีย (ต่อ)	10) การจัดการเศษวัสดุจากการก่อสร้าง/มูลฝอยจากการก่อสร้าง โครงการกำหนดรายละเอียดการจัดการมูลฝอยและเศษวัสดุก่อสร้างไว้ในสัญญาว่าจ้างผู้รับเหมา เพื่อควบคุมการปฏิบัติงานของผู้รับเหมาหรือรถบรรทุกก่อสร้างในการจัดการมูลฝอยและเศษวัสดุก่อสร้างต่าง ๆ ไม่นำเศษวัสดุที่เกิดจากการรื้อถอนไปทิ้งในพื้นที่สาธารณะ หรือสถานที่ที่อาจส่งผลกระทบต่อผู้พักอาศัยอยู่ในบริเวณนั้น ๆ	- พื้นที่โครงการ	- ตลอดระยะก่อสร้าง	- บริษัท น้ำตาลนิวกว่างฮั่นหลี จำกัด
	11) บันทึกข้อมูลปริมาณ ชนิด การขนส่ง และการจัดการกากของเสียที่เกิดจากการดำเนินโครงการเป็นรายเดือนอย่างต่อเนื่อง	- พื้นที่โครงการ	- ระยะเวลาก่อสร้าง	- บริษัท น้ำตาลนิวกว่างฮั่นหลี จำกัด
10. ระบบระบายน้ำและ ป้องกันน้ำท่วม	1) จัดให้มีรางระบายน้ำชั่วคราวในแนวเดียวกับที่จะสร้างระบบระบายน้ำถาวร เพื่อรวบรวมน้ำฝนที่ตกลงในพื้นที่เข้าสู่บ่อหน่วงน้ำฝนของโรงงานต่อไป	- พื้นที่โครงการ	- ตลอดระยะก่อสร้าง	- บริษัท น้ำตาลนิวกว่างฮั่นหลี จำกัด
	2) จัดให้มีตะแกรงดักขยะที่อาจปะปนมากับน้ำฝนก่อนระบายลงสู่รางระบายน้ำฝน	- พื้นที่โครงการ	- ตลอดระยะก่อสร้าง	- บริษัท น้ำตาลนิวกว่างฮั่นหลี จำกัด
	3) กำหนดให้มีบ่อดักตะกอนดินและทรายขนาด 20 ลูกบาศก์เมตร จำนวน 2 บ่อ ที่เกิดจากกิจกรรมการก่อสร้างและการระบายน้ำฝนก่อนระบายลงสู่บ่อเก็บน้ำดิบเพื่อป้องกันเศษตะกอนดินตกค้างและเพิ่มประสิทธิภาพการระบายน้ำ	- พื้นที่โครงการ	- ตลอดระยะก่อสร้าง	- บริษัท น้ำตาลนิวกว่างฮั่นหลี จำกัด
	4) ขุดลอกตะกอนดินและเศษวัสดุก่อสร้างออกจากรางระบายน้ำเมื่อพบการสะสม	- พื้นที่โครงการ	- ตลอดระยะก่อสร้าง	- บริษัท น้ำตาลนิวกว่างฮั่นหลี จำกัด
	5) ตรวจสอบการอุดตันของรางระบายน้ำเป็นประจำทุกเดือน และตรวจสอบการจัดวางวัสดุที่ใช้ในการก่อสร้างไม่ให้กีดขวางทางน้ำไหลหรือรางระบายน้ำ	- พื้นที่โครงการ	- ตลอดระยะก่อสร้าง	- บริษัท น้ำตาลนิวกว่างฮั่นหลี จำกัด

ตารางที่ 5.2-2 (ต่อ) มาตรการป้องกันและแก้ไขผลกระทบสิ่งแวดล้อม (ระยะก่อสร้าง) โครงการโรงงานผลิตน้ำตาล ของบริษัท น้ำตาลนิวกว่างฮั่นหลี จำกัด

องค์ประกอบด้านสิ่งแวดล้อม และคุณค่าต่าง ๆ	มาตรการป้องกันและแก้ไขผลกระทบสิ่งแวดล้อม	สถานที่ดำเนินการ	ระยะเวลาดำเนินการ	ผู้รับผิดชอบ
<b>11. อาชีวอนามัยและความปลอดภัย</b>  <b>11.1 การคัดเลือกผู้รับเหมาและแผนงานก่อสร้าง</b>	1) การพิจารณาคัดเลือกบริษัทผู้รับเหมา โครงการต้องพิจารณารายละเอียดด้านการจัดการความปลอดภัยในสัญญาจ้างให้ครอบคลุมถึงการคุ้มครองความปลอดภัยและสุขภาพอนามัยของคนงานที่ปฏิบัติงานในพื้นที่ก่อสร้าง ประกอบด้วย แผนงานหรือมาตรการด้านสิ่งแวดล้อม อาชีวอนามัยและความปลอดภัยที่ชัดเจน รวมทั้ง ต้องมีเจ้าหน้าที่ความปลอดภัยในการทำงานระดับวิชาชีพตามกฎหมายกำหนดที่มีประสบการณ์ และผู้ควบคุมงานก่อสร้างประจำบริษัทผู้รับเหมา	- พื้นที่โครงการ	- ตลอดระยะก่อสร้าง	- บริษัท น้ำตาลนิวกว่างฮั่นหลี จำกัด
	2) จัดทำแผนงานด้านอาชีวอนามัยและความปลอดภัยในงานก่อสร้างให้สอดคล้องตามกฎหมายกำหนดและนำหลักเกณฑ์มาตรการด้านอาชีวอนามัยและความปลอดภัยมากำหนดเป็นระเบียบปฏิบัติงานและเงื่อนไขหรือข้อตกลงกับบริษัทผู้รับเหมาที่เข้ามาปฏิบัติงานให้กับโครงการในสัญญาจ้าง	- พื้นที่โครงการ	- ตลอดระยะก่อสร้าง	- บริษัท น้ำตาลนิวกว่างฮั่นหลี จำกัด
	3) จัดให้มีผู้ควบคุมงานก่อสร้างและเจ้าหน้าที่ความปลอดภัยในการทำงานระดับหัวหน้างาน ระดับบริหาร ระดับเทคนิค ระดับเทคนิคชั้นสูง และระดับวิชาชีพ ให้สอดคล้องตามกฎหมายกระทรวงกำหนดมาตรฐานในการบริหารและการจัดการด้านความปลอดภัยอาชีวอนามัย และสภาพแวดล้อมในการทำงานเกี่ยวกับงานก่อสร้าง พ.ศ. 2564 ทำหน้าที่กำกับดูแลผู้รับเหมางานก่อสร้าง (Contractor) ให้ปฏิบัติตามข้อกำหนดของกฎหมายด้านความปลอดภัยในการทำงานพร้อมทั้งให้มีการติดตามตรวจสอบตลอดระยะการก่อสร้าง	- พื้นที่โครงการ	- ตลอดระยะก่อสร้าง	- บริษัท น้ำตาลนิวกว่างฮั่นหลี จำกัด

ตารางที่ 5.2-2 (ต่อ) มาตรการป้องกันและแก้ไขผลกระทบสิ่งแวดล้อม (ระยะก่อสร้าง) โครงการโรงงานผลิตน้ำตาล ของบริษัท น้ำตาลนิวก้าวสันหลี จำกัด

องค์ประกอบด้านสิ่งแวดล้อม และคุณค่าต่าง ๆ	มาตรการป้องกันและแก้ไขผลกระทบสิ่งแวดล้อม	สถานที่ดำเนินการ	ระยะเวลาดำเนินการ	ผู้รับผิดชอบ
11.1 การคัดเลือกผู้รับเหมา และแผนงานก่อสร้าง (ต่อ)	4) จัดให้มีการนิเทศงานด้านความปลอดภัยและฝึกอบรมแก่คนงานก่อสร้าง ก่อนเริ่มต้นการทำงานทั้งในส่วนของการความปลอดภัยในสถานที่ความปลอดภัยในการใช้เครื่องมือเครื่องจักร ความปลอดภัยส่วนบุคคลและการปฐมพยาบาลเบื้องต้น และการใช้อุปกรณ์คุ้มครองความปลอดภัยส่วนบุคคล (PPE) หรือตามที่กฎหมายกำหนด	- พื้นที่โครงการ	- ตลอดระยะก่อสร้าง	- บริษัท น้ำตาลนิวก้าวสันหลี จำกัด
	5) จัดให้มีระบบขออนุญาตทำงานในเขตหวงห้าม (Work Permit System) ภายในพื้นที่ก่อสร้างอย่างเข้มงวดสำหรับงานที่มีความเสี่ยงทุกประเภท	- พื้นที่โครงการ	- ตลอดระยะก่อสร้าง	- บริษัท น้ำตาลนิวก้าวสันหลี จำกัด
	6) กำหนดแผนการก่อสร้างและแผนการเคลื่อนย้าย/การลำเลียงวัสดุ/การจัดเก็บวัสดุและการกำจัดวัสดุที่ใช้แล้วในสถานที่ก่อสร้าง กำหนดแผนเพื่อเตรียมการไว้ล่วงหน้า รวมทั้งต้องปฏิบัติตามแผนที่กำหนดไว้เพื่อไม่ให้เกิดอันตรายต่อชีวิตและทรัพย์สินของผู้ปฏิบัติงานหรือผู้ที่อยู่ในบริเวณใกล้เคียงกับสถานที่กองเก็บวัสดุหรือบริเวณที่กำลังทำการขนส่งวัสดุ/เส้นทางที่ใช้ในการส่ง	- พื้นที่โครงการ	- ตลอดระยะก่อสร้าง	- บริษัท น้ำตาลนิวก้าวสันหลี จำกัด
	7) ตรวจสอบความปลอดภัยในการทำงานอย่างสม่ำเสมอตามแผนงานที่กำหนดร่วมกันระหว่างบริษัท น้ำตาลนิวก้าวสันหลี จำกัด กับบริษัทรับเหมา	- พื้นที่โครงการ	- ตลอดระยะก่อสร้าง	- บริษัท น้ำตาลนิวก้าวสันหลี จำกัด
11.2 ระบบการจัดการ ความปลอดภัย	1) กำหนดให้บริเวณเขตก่อสร้าง ต้องมีรั้วสูงไม่น้อยกว่า 2 เมตร ที่มั่นคงแข็งแรงตลอดแนวเขตก่อสร้าง หรือกั้นเขตด้วยวัสดุที่เหมาะสมตามลักษณะงาน และจัดทำป้าย“เขตก่อสร้าง” หรือ “เขตอันตราย” แสดงให้เห็นได้ชัดเจน พร้อมทั้งจัดให้สัญญาณไฟสีส้มตลอดเวลาากลางคืน	- พื้นที่โครงการ	- ตลอดระยะก่อสร้าง	- บริษัท น้ำตาลนิวก้าวสันหลี จำกัด

ตารางที่ 5.2-2 (ต่อ) มาตรการป้องกันและแก้ไขผลกระทบสิ่งแวดล้อม (ระยะก่อสร้าง) โครงการโรงงานผลิตน้ำตาล ของบริษัท น้ำตาลนิวกว่างฮั่นหลี จำกัด

องค์ประกอบด้านสิ่งแวดล้อม และคุณค่าต่าง ๆ	มาตรการป้องกันและแก้ไขผลกระทบสิ่งแวดล้อม	สถานที่ดำเนินการ	ระยะเวลาดำเนินการ	ผู้รับผิดชอบ
11.2 ระบบการจัดการ ความปลอดภัย (ต่อ)	2) กำหนดให้อบรมให้ความรู้และการใช้อุปกรณ์คุ้มครองความปลอดภัยส่วนบุคคลให้เหมาะสมกับลักษณะของงาน รวมถึงการจัดให้มีเจ้าหน้าที่ความปลอดภัยในการทำงาน ให้สอดคล้องตามกฎหมายกำหนดมาตรฐานในการบริหารและการจัดการด้านความปลอดภัย อาชีวอนามัย และสภาพแวดล้อมในการทำงานเกี่ยวกับงานก่อสร้าง พ.ศ. 2564 หรือกฎหมายอื่นที่เกี่ยวข้อง	- พื้นที่โครงการ	- ตลอดระยะก่อสร้าง	- บริษัท น้ำตาลนิวกว่างฮั่นหลี จำกัด
	3) ห้ามคนงานก่อสร้างเข้าพักอาศัยในอาคารซึ่งอยู่ในระหว่างการก่อสร้างหรือในเขตก่อสร้างนั้น	- พื้นที่โครงการ	- ตลอดระยะก่อสร้าง	- บริษัท น้ำตาลนิวกว่างฮั่นหลี จำกัด
	4) ควบคุมดูแลให้ลูกจ้างใช้อุปกรณ์คุ้มครองความปลอดภัยส่วนบุคคลตลอดเวลาที่ทำงาน และต้องจัดเตรียมให้เหมาะสมกับลักษณะของงาน ได้มาตรฐานผลิตภัณฑ์อุตสาหกรรมและเป็นไปตามประกาศกรมสวัสดิการและคุ้มครองแรงงาน เรื่อง กำหนดมาตรฐานอุปกรณ์คุ้มครองความปลอดภัยส่วนบุคคล พ.ศ. 2554 และกฎหมายที่เกี่ยวข้อง โดยให้มีการตรวจสอบและอบรมการใช้อุปกรณ์นั้นก่อนการใช้งาน	- พื้นที่โครงการ	- ตลอดระยะก่อสร้าง	- บริษัท น้ำตาลนิวกว่างฮั่นหลี จำกัด
	5) บันทึกการเกิดอุบัติเหตุ โดยระบุสาเหตุ ลักษณะการเกิด จำนวนผู้ได้รับบาดเจ็บ ความเสียหายต่อชีวิตและทรัพย์สิน การป้องกันและแก้ไขปัญหาการเกิดซ้ำ และแบ่งระดับการเกิดอุบัติเหตุเป็น 6 ระดับ คือ ไม่หยุดงาน หยุดงานไม่เกิน 3 วัน หยุดงานเกิน 3 วัน สูญเสียอวัยวะทุพพลภาพ และตาย รวมทั้งจัดทำรายงานสรุปผลการฝึกอบรมด้านความปลอดภัยและอาชีวอนามัยของคนงานก่อสร้างและบริษัทรับเหมา	- พื้นที่โครงการ	- ตลอดระยะก่อสร้าง	- บริษัท น้ำตาลนิวกว่างฮั่นหลี จำกัด

ตารางที่ 5.2-2 (ต่อ) มาตรการป้องกันและแก้ไขผลกระทบสิ่งแวดล้อม (ระยะก่อสร้าง) โครงการโรงงานผลิตน้ำตาล ของบริษัท น้ำตาลนิวกว่างฮั่นหลี จำกัด

องค์ประกอบด้านสิ่งแวดล้อม และคุณค่าต่าง ๆ	มาตรการป้องกันและแก้ไขผลกระทบสิ่งแวดล้อม	สถานที่ดำเนินการ	ระยะเวลาดำเนินการ	ผู้รับผิดชอบ
11.3 การจัดสภาพแวดล้อม และสุขภาพ	1) จัดให้มีระบบการจัดเก็บ การขนและย้ายเศษวัสดุเหลือใช้ ไม่ให้เกิดขวาง การทำงาน มีความปลอดภัยและห้ามเผาทำลายวัสดุเหลือใช้หรือขยะ	- พื้นที่โครงการ	- ตลอดระยะก่อสร้าง	- บริษัท น้ำตาลนิวกว่างฮั่นหลี จำกัด
	2) จัดให้มีห้องน้ำ-ห้องส้วม ให้ถูกต้องตามสุขลักษณะและติดตั้งไว้ในที่ ซึ่งใกล้กับแหล่งปฏิบัติงาน พร้อมทั้งจัดให้มีน้ำดื่มที่สะอาดและพอเพียง แก่ผู้ปฏิบัติงาน รวมทั้งจัดให้มีสิ่งอำนวยความสะดวกและสวัสดิการ ได้แก่ สิ่งอำนวยความสะดวกซักล้าง การเปลี่ยนเสื้อผ้า น้ำดื่ม และสิ่ง อำนวยความสะดวกในการรับประทานอาหาร	- พื้นที่โครงการ	- ตลอดระยะก่อสร้าง	- บริษัท น้ำตาลนิวกว่างฮั่นหลี จำกัด
	3) จัดให้มีแผนผังแสดงเส้นทางฉุกเฉิน และทางออก เส้นทางจราจร พื้นที่อันตราย และติดป้ายแสดงหมายเลขโทรศัพท์ของหน่วยงานที่ เกี่ยวข้อง เพื่อขอความช่วยเหลือในยามฉุกเฉิน เช่น โรงพยาบาล หน่วยงานดับเพลิง หน่วยงานบรรเทาสาธารณภัยที่ใกล้ที่สุดไว้ ณ เขตก่อสร้างให้เห็นได้ชัดเจน	- พื้นที่โครงการ	- ตลอดระยะก่อสร้าง	- บริษัท น้ำตาลนิวกว่างฮั่นหลี จำกัด
	4) จัดให้มีมาตรการรักษาความปลอดภัยเพื่อตรวจสอบบุคคลและ ยานพาหนะที่เข้า-ออกเขตก่อสร้าง โดยจัดให้มีป้ายเตือน และระบบ ควบคุมตรวจสอบการเข้าทำงานของคนงานเพื่อป้องกันและห้ามไม่ให้ บุคคลหรือยานพาหนะที่ไม่ได้รับอนุญาตเข้าเขตก่อสร้าง	- พื้นที่โครงการ	- ตลอดระยะก่อสร้าง	- บริษัท น้ำตาลนิวกว่างฮั่นหลี จำกัด
	5) จัดให้มีเส้นทางจราจร ทางเท้า จุดบรรทุกและขนถ่ายวัสดุภายใน เขตก่อสร้างที่เหมาะสมและปลอดภัยกับบุคคลและยานพาหนะ	- พื้นที่โครงการ	- ตลอดระยะก่อสร้าง	- บริษัท น้ำตาลนิวกว่างฮั่นหลี จำกัด

ตารางที่ 5.2-2 (ต่อ) มาตรการป้องกันและแก้ไขผลกระทบสิ่งแวดล้อม (ระยะก่อสร้าง) โครงการโรงงานผลิตน้ำตาล ของบริษัท น้ำตาลนิวก้าวสันหล้า จำกัด

องค์ประกอบด้านสิ่งแวดล้อม และคุณค่าต่าง ๆ	มาตรการป้องกันและแก้ไขผลกระทบสิ่งแวดล้อม	สถานที่ดำเนินการ	ระยะเวลาดำเนินการ	ผู้รับผิดชอบ
11.4 การเฝ้าระวังและจัดการ เรื่องความปลอดภัย	1) จัดให้มีระบบป้องกันอัคคีภัยในงานก่อสร้างตามกฎหมายกำหนด มาตรฐานในการบริหาร จัดการ และดำเนินการด้านความปลอดภัย อาชีวอนามัย และสภาพแวดล้อมในการทำงานเกี่ยวกับการป้องกันและ ระงับอัคคีภัย พ.ศ. 2555 และกฎหมายอื่นที่เกี่ยวข้อง	- พื้นที่โครงการ	- ตลอดระยะก่อสร้าง	- บริษัท น้ำตาลนิวก้าวสันหล้า จำกัด
	2) จัดให้มีการบันทึกและรายงานการเกิดอุบัติเหตุโดยต้องสอบสวน เหตุการณ์ที่เกิดขึ้น ระบุสาเหตุ ความเสียหาย วิธีการแก้ไขปัญหาและ กำหนดมาตรการเพื่อป้องกันการเกิดซ้ำ	- พื้นที่โครงการ	- ตลอดระยะก่อสร้าง	- บริษัท น้ำตาลนิวก้าวสันหล้า จำกัด
	3) จัดให้มีสัญลักษณ์เตือนอันตรายและเครื่องหมายเกี่ยวกับความปลอดภัย อาชีวอนามัย และสภาพแวดล้อมในการทำงานในตำแหน่งที่มีความเสี่ยง ที่อาจก่อให้เกิดอันตรายต่อชีวิตและทรัพย์สิน รวมทั้งจัดให้มีการฝึกอบรม ให้ความรู้เกี่ยวกับสัญลักษณ์เตือนอันตราย เครื่องหมาย ความปลอดภัย และรหัสสัญญาณต่าง ๆ ที่เกี่ยวข้อง	- พื้นที่โครงการ	- ตลอดระยะก่อสร้าง	- บริษัท น้ำตาลนิวก้าวสันหล้า จำกัด
	4) กำหนดในพื้นที่ก่อสร้างต้องจัดให้มีเวชภัณฑ์และยาเพื่อใช้ในการ ปฐมพยาบาลประจำในหน่วยงานก่อสร้างให้สอดคล้องตามกฎหมาย ว่าด้วยการจัดสวัสดิการในสถานประกอบกิจการ พ.ศ. 2548	- พื้นที่โครงการ	- ตลอดระยะก่อสร้าง	- บริษัท น้ำตาลนิวก้าวสันหล้า จำกัด
11.5 งานเจาะ / งานขุด / งานเสาเข็ม	1) การเจาะหรือขุดรู หลุม บ่อ คู และงานอื่นในลักษณะเดียวกัน ต้องทำ การขออนุญาตทำงานเพื่อกำหนดมาตรการป้องกัน เช่น การจัดให้มี ราวกันหรือรั้วกันตึก แสงสว่าง และป้ายเตือนอันตรายตามลักษณะ ของงานก่อสร้างเพื่อให้เกิดความปลอดภัยตลอดเวลาการทำงาน และใน เวลากลางคืนต้องจัดให้มีสัญญาณไฟสีส้มหรือป้ายสีสะท้อนแสงเตือน อันตรายให้เห็นได้ชัดเจน	- พื้นที่โครงการ	- ตลอดระยะก่อสร้าง	- บริษัท น้ำตาลนิวก้าวสันหล้า จำกัด

ตารางที่ 5.2-2 (ต่อ) มาตรการป้องกันและแก้ไขผลกระทบสิ่งแวดล้อม (ระยะก่อสร้าง) โครงการโรงงานผลิตน้ำตาล ของบริษัท น้ำตาลนิวกวางสุรินทร์ จำกัด

องค์ประกอบด้านสิ่งแวดล้อม และคุณค่าต่าง ๆ	มาตรการป้องกันและแก้ไขผลกระทบสิ่งแวดล้อม	สถานที่ดำเนินการ	ระยะเวลาดำเนินการ	ผู้รับผิดชอบ
11.5 งานเจาะ / งานขุด / งานเสาเข็ม (ต่อ)	2) งานเสาเข็มเจาะขนาดใหญ่ที่มีเส้นผ่านศูนย์กลางตั้งแต่ 70 เซนติเมตรขึ้นไป ต้องจัดให้มีวิศวกรซึ่งมีประสบการณ์ด้านปฐพีวิศวกรรมประจำสถานที่ก่อสร้างตลอดเวลาในกรณีที่มีการทำงานด้านเสาเข็มเจาะ	- พื้นที่โครงการ	- ตลอดระยะก่อสร้าง	- บริษัท น้ำตาลนิวกวางสุรินทร์ จำกัด
	3) กรณีทำงานเสาเข็มเจาะในบริเวณที่จำกัด เช่น ใต้เพดานต่ำ ในชอกแคบหรือมุมอับ ต้องจัดให้มีมาตรการป้องกันอันตรายเป็นกรณีพิเศษเฉพาะแห่งเพื่อป้องกันมิให้คนงานได้รับอันตรายขณะทำงาน	- พื้นที่โครงการ	- ตลอดระยะก่อสร้าง	- บริษัท น้ำตาลนิวกวางสุรินทร์ จำกัด
11.6 ความปลอดภัยใน การใช้เครื่องมือ และเครื่องจักร	1) ตรวจสอบสภาพความพร้อมของอุปกรณ์ก่อสร้างทุกชนิดให้อยู่ในสภาพพร้อมใช้งานก่อนดำเนินงานในทุกวัน ให้สอดคล้องตามมาตรฐานความปลอดภัยในการใช้เครื่องมือและเครื่องจักร	- พื้นที่โครงการ	- ตลอดระยะก่อสร้าง	- บริษัท น้ำตาลนิวกวางสุรินทร์ จำกัด
	2) จัดทำแผนงานดูแลเครื่องจักรและอุปกรณ์ที่ใช้ในการทำงานก่อสร้างให้อยู่ในสภาพที่ใช้งานได้และปลอดภัยตามระยะเวลาการใช้งานที่เหมาะสมและการตรวจรับรองประจำปี	- พื้นที่โครงการ	- ตลอดระยะก่อสร้าง	- บริษัท น้ำตาลนิวกวางสุรินทร์ จำกัด
	3) กรณีที่อาจเกิดอันตรายจากการเคลื่อนที่ของเครื่องจักรใด ให้ติดตั้งอุปกรณ์ป้องกันอันตรายและเตือนอันตรายที่เครื่องจักรนั้น เช่น สัญญาณเสียงและแสง สำหรับการเดินหน้าถอยหลังของเครื่องจักร และติดป้ายเตือนอันตรายให้เห็นได้ชัดเจน	- พื้นที่โครงการ	- ตลอดระยะก่อสร้าง	- บริษัท น้ำตาลนิวกวางสุรินทร์ จำกัด
	4) จัดให้มีเครื่องป้องกันอันตรายสำหรับลูกจ้างซึ่งทำงานกับเครื่องจักร เช่น หลังคาแกว่ง ที่ปิดครอบแท่นหมุน เครื่องปิดบังประกายไฟ หรือตะแกรงเหล็กเหนียว	- พื้นที่โครงการ	- ตลอดระยะก่อสร้าง	- บริษัท น้ำตาลนิวกวางสุรินทร์ จำกัด

ตารางที่ 5.2-2 (ต่อ) มาตรการป้องกันและแก้ไขผลกระทบสิ่งแวดล้อม (ระยะก่อสร้าง) โครงการโรงงานผลิตน้ำตาล ของบริษัท น้ำตาลนิวกว่างฮั่นหลี จำกัด

องค์ประกอบด้านสิ่งแวดล้อม และคุณค่าต่าง ๆ	มาตรการป้องกันและแก้ไขผลกระทบสิ่งแวดล้อม	สถานที่ดำเนินการ	ระยะเวลาดำเนินการ	ผู้รับผิดชอบ
11.6 ความปลอดภัยใน การใช้เครื่องมือ และเครื่องจักร (ต่อ)	5) ผู้บังคับเครื่องจักร ผู้ให้สัญญาณแก่ผู้บังคับเครื่องจักร ผู้ยึดเกาะวัสดุ หรือผู้ควบคุมเครื่องจักร ต้องได้รับการอบรมตามกฎหมายกระทรวง เรื่อง การกำหนดมาตรฐานในการทำงานบริหารและการจัดการความปลอดภัย อาชีวอนามัยและสภาพแวดล้อมในการทำงานเกี่ยวกับ เครื่องจักร ปั่นจั่น และหม้อน้ำ พ.ศ. 2552	- พื้นที่โครงการ	- ตลอดระยะก่อสร้าง	- บริษัท น้ำตาลนิวกว่างฮั่นหลี จำกัด
	6) ติดตั้งนั่งร้านตามมาตรฐาน เพื่อให้เกิดความปลอดภัยสำหรับผู้ปฏิบัติงาน ในการทำงานบนที่สูง และกำหนดให้พนักงานที่ปฏิบัติงานทุกชนิด ที่เกี่ยวข้องกับนั่งร้านในงานก่อสร้างรวมทั้งการบำรุงรักษาอาคารและ การรื้อถอน ต้องจัดให้มีอุปกรณ์เพื่อให้เกิดความปลอดภัยต่อผู้ปฏิบัติงาน	- พื้นที่โครงการ	- ตลอดระยะก่อสร้าง	- บริษัท น้ำตาลนิวกว่างฮั่นหลี จำกัด
	7) เมื่อมีผู้ปฏิบัติงานทำงานบนนั่งร้าน และมีผู้ปฏิบัติงานอื่นทำงานอยู่เหนือ ศีรษะจะต้องจัดสิ่งป้องกันเหนือพื้นที่ปฏิบัติงานนั้น เพื่อไม่ให้เกิดอันตราย ต่อผู้ปฏิบัติงานที่อยู่ชั้นล่าง และห้ามนั่งร้านเป็นที่กองเก็บสิ่งของ เว้นแต่จะเป็นที่วางพักชั่วคราว และนั่งร้านจะต้องไม่รับน้ำหนักเกินกำลัง	- พื้นที่โครงการ	- ตลอดระยะก่อสร้าง	- บริษัท น้ำตาลนิวกว่างฮั่นหลี จำกัด
	8) สร้างราวกันตกให้อยู่ในลักษณะมั่นคงแข็งแรง โดยใช้ไม้ ท่อเหล็ก เหล็กฉาก หรือเหล็กอื่นๆ และขอบกันของตกต้องทำด้วยวัสดุที่แข็งแรง เพียงพอที่จะกันเศษวัสดุที่กระเด็นมากระแทกได้ เพื่อป้องกันไม่ให้ วัสดุนั้นกระเด็นตกลงไปด้านล่างได้	- พื้นที่โครงการ	- ตลอดระยะก่อสร้าง	- บริษัท น้ำตาลนิวกว่างฮั่นหลี จำกัด

ตารางที่ 5.2-2 (ต่อ) มาตรการป้องกันและแก้ไขผลกระทบสิ่งแวดล้อม (ระยะก่อสร้าง) โครงการโรงงานผลิตน้ำตาล ของบริษัท น้ำตาลนิวก้าวสันหลี่ จำกัด

องค์ประกอบด้านสิ่งแวดล้อม และคุณค่าต่าง ๆ	มาตรการป้องกันและแก้ไขผลกระทบสิ่งแวดล้อม	สถานที่ดำเนินการ	ระยะเวลาดำเนินการ	ผู้รับผิดชอบ
11.7 การเคลื่อนย้ายวัสดุ และการเก็บวัสดุใน สถานที่ก่อสร้าง	1) การจัดเก็บวัสดุอันตรายและวัตถุไวไฟ จะต้องทำการเก็บให้เป็นไปตาม ข้อปฏิบัติที่ได้แนะนำของมาตรฐานความปลอดภัยในงานก่อสร้าง และ ตามเกณฑ์ของกฎหมาย หรือข้อกำหนดของหน่วยงานราชการที่ได้ กำหนดไว้อย่างเคร่งครัด (Material Safety Data Sheet, MSDS)	- พื้นที่โครงการ	- ตลอดระยะก่อสร้าง	- บริษัท น้ำตาลนิวก้าวสันหลี่ จำกัด
	2) ห้ามกองเก็บวัสดุภายในพื้นที่ขอบถนน พื้นที่ไหล่ทางสาธารณะ กรณี จำเป็นที่จะต้องจัดวางวัสดุในพื้นที่สาธารณะจะต้องตรวจสอบการกอง เก็บวัสดุนี้ให้เป็นไปตามที่กำหนดโดยกฎหมายท้องถิ่นนั้นๆ และจะต้อง ได้รับอนุญาตจากพนักงานเจ้าหน้าที่ซึ่งมีหน้าที่ดูแลที่สาธารณะนั้น เป็นลายลักษณ์อักษรโดย การกองเก็บวัสดุนั้นจะต้องไม่ก่อให้เกิดอันตราย ความเสียหาย หรือก่อให้เกิดความเดือดร้อนรบกวนต่อผู้สัญจรไปมา และผู้อยู่อาศัยในบริเวณที่กองเก็บวัสดุนั้น ควรติดตั้งแผงป้องกันและ ป้ายเตือนให้เด่นชัด เพื่อให้ผู้สัญจรทั่วไปได้ใช้ความระมัดระวัง	- พื้นที่โครงการ	- ตลอดระยะก่อสร้าง	- บริษัท น้ำตาลนิวก้าวสันหลี่ จำกัด
	3) สำหรับวัสดุที่กองเก็บอยู่ในรั้วที่แสดงเขตพื้นที่ก่อสร้าง หรือกองวัสดุ ที่อยู่นอกตัวอาคารที่ก่อสร้างที่กองเก็บนานเกินกว่า 10 วัน หรืออยู่ใน บริเวณใกล้ทางสัญจรน้อยกว่า 2 เมตร จะต้องติดตั้งรั้วธงสีขาวสลับแดง รอบกองวัสดุ โดยธงนี้จะต้องทำด้วยวัสดุที่มองเห็นชัดเจน เช่น พลาสติก หรือผ้า และถ้าหากธงอันไหนที่สีซีดหมองจะต้องเปลี่ยนใหม่ และใน เวลากลางคืนหรือในเวลาที่แสงมีสลัวจะต้องติดไฟส่องสว่างให้มองเห็น กองวัสดุได้ชัดเจน สำหรับกองที่อยู่ในอาคารจะต้องมีแสงสว่างหรือ ไฟส่องสว่างเพียงพอ เพื่อให้สามารถมองเห็นกองวัสดุได้ชัดตลอดเวลา ที่ดำเนินการก่อสร้างโครงสร้างของตัวอาคาร	- พื้นที่โครงการ	- ตลอดระยะก่อสร้าง	- บริษัท น้ำตาลนิวก้าวสันหลี่ จำกัด

ตารางที่ 5.2-2 (ต่อ) มาตรการป้องกันและแก้ไขผลกระทบสิ่งแวดล้อม (ระยะก่อสร้าง) โครงการโรงงานผลิตน้ำตาล ของบริษัท น้ำตาลนิวกว่างฮั่นหลี จำกัด

องค์ประกอบด้านสิ่งแวดล้อม และคุณค่าต่าง ๆ	มาตรการป้องกันและแก้ไขผลกระทบสิ่งแวดล้อม	สถานที่ดำเนินการ	ระยะเวลาดำเนินการ	ผู้รับผิดชอบ
11.8 แผนปฏิบัติการฉุกเฉิน	1) จัดให้มีแผนปฏิบัติการฉุกเฉินสำหรับช่วงก่อสร้าง และทำการฝึกอบรมคนงานก่อสร้างและพนักงานที่อยู่ในพื้นที่ก่อสร้างเกี่ยวกับระบบแจ้งเตือนกรณีฉุกเฉิน และขั้นตอนการปฏิบัติในกรณีเกิดเหตุฉุกเฉิน รวมทั้งการประสานงานกับผู้ที่เกี่ยวข้อง	- พื้นที่โครงการ	- ตลอดระยะก่อสร้าง	- บริษัท น้ำตาลนิวกว่างฮั่นหลี จำกัด
	2) ประสานงานด้านความปลอดภัยชุมชนกับศูนย์อาสาสมัครป้องกันภัยฝ่ายพลเรือน (อปพร) ขององค์การบริหารส่วนตำบลฝักขะและจัดให้มีเจ้าหน้าที่รักษาความปลอดภัยตลอด 24 ชั่วโมง และตรวจตราดูแลความเรียบร้อยอย่างสม่ำเสมอ	- พื้นที่โครงการ	- ตลอดระยะก่อสร้าง	- บริษัท น้ำตาลนิวกว่างฮั่นหลี จำกัด
	3) จัดให้มีหน่วยปฐมพยาบาลและเวชภัณฑ์พื้นฐานอย่างเพียงพอ รวมทั้งจัดให้มีรถสำหรับนำผู้ป่วยส่งโรงพยาบาลได้ทันทีกรณีฉุกเฉินหรือเกิดอุบัติเหตุ	- พื้นที่โครงการ	- ตลอดระยะก่อสร้าง	- บริษัท น้ำตาลนิวกว่างฮั่นหลี จำกัด
12. เศรษฐกิจและสังคม	1) กำหนดเงื่อนไขในสัญญาจ้างผู้รับเหมาก่อสร้างให้จ้างแรงงานในท้องถิ่นที่มีความเหมาะสมกับงานในแต่ละประเภทเป็นลำดับแรก เพื่อเป็นการสร้างงานและเพิ่มรายได้แก่คนในท้องถิ่นในเบื้องต้น ยกเว้นผู้เข้ามาทำงานในตำแหน่งเชี่ยวชาญอาจใช้แรงงานจากที่อื่นและผู้รับเหมาต้องทำการตรวจประวัติแรงงานก่อนเข้าทำงาน รวมทั้งจัดทำประวัติแรงงาน ถ้าเป็นแรงงานต่างด้าวต้องเป็นแรงงานต่างด้าวที่ถูกกฎหมาย	- พื้นที่ก่อสร้าง	- ตลอดระยะก่อสร้าง	- บริษัท น้ำตาลนิวกว่างฮั่นหลี จำกัด
	2) กำหนดให้มีเจ้าหน้าที่ควบคุมดูแลให้คนงานก่อปัญหากับประชาชนในชุมชน เช่น ปัญหาลักขโมย ยาเสพติด ทะเลาะวิวาท เป็นต้น โดยต้องกำหนดให้มีการวางกฎระเบียบและการลงโทษที่ชัดเจน	- พื้นที่ก่อสร้าง	- ตลอดระยะก่อสร้าง	- บริษัท น้ำตาลนิวกว่างฮั่นหลี จำกัด
	3) กำหนดกฎระเบียบการทำงานอย่างชัดเจน และควบคุมดูแลคนงานก่อสร้างอย่างเคร่งครัด	- พื้นที่ก่อสร้าง	- ตลอดระยะก่อสร้าง	- บริษัท น้ำตาลนิวกว่างฮั่นหลี จำกัด

ตารางที่ 5.2-2 (ต่อ) มาตรการป้องกันและแก้ไขผลกระทบสิ่งแวดล้อม (ระยะก่อสร้าง) โครงการโรงงานผลิตน้ำตาล ของบริษัท น้ำตาลนิวกว่างฮั่นหลี จำกัด

องค์ประกอบด้านสิ่งแวดล้อม และคุณค่าต่าง ๆ	มาตรการป้องกันและแก้ไขผลกระทบสิ่งแวดล้อม	สถานที่ดำเนินการ	ระยะเวลาดำเนินการ	ผู้รับผิดชอบ
12. เศรษฐกิจและสังคม (ต่อ)	4) กำหนดให้โครงการจะต้องติดต่อประสานงานร่วมมือกับผู้นำชุมชน เช่น กำนันและผู้ใหญ่บ้าน เป็นต้น เพื่อช่วยกันป้องกันและแก้ไขเรื่อง ความปลอดภัยของประชาชน และกำหนดมาตรการด้านความปลอดภัย เกี่ยวกับชุมชน	- พื้นที่ก่อสร้าง	- ตลอดระยะก่อสร้าง	- บริษัท น้ำตาลนิวกว่างฮั่นหลี จำกัด
	5) หากมีการร้องเรียนในขณะดำเนินการก่อสร้างโครงการต้องดำเนินการ แก้ไขทันทีพร้อมจัดให้มีเจ้าหน้าที่หรือคณะกรรมการทำหน้าที่ในการรับ เรื่องร้องเรียน ตรวจสอบหาสาเหตุ ติดต่อสื่อสารรับเรื่องร้องเรียน ระบุ ผู้รับผิดชอบ และแก้ไขปัญหาข้อร้องเรียนที่เกิดขึ้น พร้อมชี้แจงการ ดำเนินงาน และรายงานให้ชุมชน/หน่วยงาน/ผู้ที่เกี่ยวข้องได้รับทราบ	- พื้นที่ก่อสร้าง	- ตลอดระยะก่อสร้าง	- บริษัท น้ำตาลนิวกว่างฮั่นหลี จำกัด
	6) ประสานงานกับผู้บังคับบัญชาสูงสุดของสถานีตำรวจในพื้นที่อย่างเป็น ระบบตามระเบียบของทางราชการเพื่อร่วมในการดำเนินกิจกรรมต่าง ๆ ในการป้องกันปราบปรามต่าง ๆ ที่เกิดขึ้นในช่วงก่อสร้าง	- พื้นที่ก่อสร้าง	- ตลอดระยะก่อสร้าง	- บริษัท น้ำตาลนิวกว่างฮั่นหลี จำกัด
	7) ร่วมมือกับสถานีตำรวจภูธรวัฒนานครในการตรวจค้นสารเสพติดเพื่อ ป้องกันและปราบปรามผู้กระทำความผิด	- พื้นที่ก่อสร้าง	- ตลอดระยะก่อสร้าง	- บริษัท น้ำตาลนิวกว่างฮั่นหลี จำกัด
	8) จัดตั้งคณะกรรมการติดตามตรวจสอบผลกระทบสิ่งแวดล้อม (EIA Monitoring Committee) เพื่อให้ชุมชนมีส่วนร่วมในการติดตาม ตรวจสอบการดำเนินงานด้านสิ่งแวดล้อมและด้านการมีส่วนร่วมของ ประชาชนของโครงการ ประกอบด้วย ผู้แทนภาครัฐ ตัวแทน 8 หน่วยงาน ผู้แทนภาคประชาชน 33 คน และผู้แทนโครงการ 3 คน โดยแต่งตั้ง ภายใน 6 เดือน หลังจากได้รับความเห็นชอบจากสำนักงานนโยบาย และแผนทรัพยากรธรรมชาติและสิ่งแวดล้อม	- ชุมชนรอบที่ตั้ง โครงการ	- ตลอดระยะก่อสร้าง	- บริษัท น้ำตาลนิวกว่างฮั่นหลี จำกัด

ตารางที่ 5.2-2 (ต่อ) มาตรการป้องกันและแก้ไขผลกระทบสิ่งแวดล้อม (ระยะก่อสร้าง) โครงการโรงงานผลิตน้ำตาล ของบริษัท น้ำตาลนิวก้าวสุรินทร์ จำกัด

องค์ประกอบด้านสิ่งแวดล้อม และคุณค่าต่าง ๆ	มาตรการป้องกันและแก้ไขผลกระทบสิ่งแวดล้อม	สถานที่ดำเนินการ	ระยะเวลาดำเนินการ	ผู้รับผิดชอบ
12. เศรษฐกิจและสังคม (ต่อ)	<p>8.1) องค์ประกอบคณะกรรมการฯ และที่มาคณะกรรมการติดตามตรวจสอบผลกระทบสิ่งแวดล้อม (EIA Monitoring Committee) ประกอบด้วย ตัวแทนจาก 3 ฝ่าย ได้แก่ กรรมการผู้แทนภาคประชาชน กรรมการผู้แทนภาครัฐ/นักวิชาการในท้องถิ่น และผู้แทนจากโครงการ โดยกำหนดสัดส่วนตัวแทนจากภาคประชาชนมากกว่ากึ่งหนึ่งของจำนวนคณะกรรมการฯ ทั้งหมด รายละเอียด ดังนี้</p> <p>(1) ผู้แทนภาคประชาชนไม่รวมผู้นำชุมชน จำนวนไม่น้อยกว่า 33 คน กรรมการผู้แทนภาคประชาชนให้มาจากการเลือกตั้งของหมู่บ้าน คณะกรรมการหมู่บ้านหรือคณะกรรมการบุคคลที่เป็นตัวแทนในการดำเนินกิจกรรมต่าง ๆ ของแต่ละหมู่บ้าน เพื่อเป็นคณะกรรมการ ผู้แทนภาคประชาชน จากชุมชนรอบที่ตั้งโครงการในพื้นที่รัศมี 5 กิโลเมตร โดยมีผู้เข้าร่วมประชุมรวมไม่น้อยกว่า 2 ใน 3 ของผู้เข้าร่วมประชุมทั้งหมด ประกอบด้วย</p> <p>1.1) ผู้แทนภาคประชาชน รัศมี 0-3 กิโลเมตรรอบที่ตั้งโครงการ</p> <p>ก) ตัวแทนจากองค์การบริหารส่วนตำบลฝักขะ 7 คน จากการเลือกตั้งของหมู่ที่ 2 บ้านห้วยเตือ หมู่ที่ 4 บ้านห้วยพะโย หมู่ที่ 5 บ้านโป่งคอม หมู่ที่ 6 บ้านทตหลวง หมู่ที่ 7 บ้านทตน้อย หมู่ที่ 10 บ้านกุดเกล้า และหมู่ที่ 12 บ้านหนองสลักไผ่</p>			

ตารางที่ 5.2-2 (ต่อ) มาตรการป้องกันและแก้ไขผลกระทบสิ่งแวดล้อม (ระยะก่อสร้าง) โครงการโรงงานผลิตน้ำตาล ของบริษัท น้ำตาลนิวก้าวสันหลี จำกัด

องค์ประกอบด้านสิ่งแวดล้อม และคุณค่าต่าง ๆ	มาตรการป้องกันและแก้ไขผลกระทบสิ่งแวดล้อม	สถานที่ดำเนินการ	ระยะเวลาดำเนินการ	ผู้รับผิดชอบ
12. เศรษฐกิจและสังคม (ต่อ)	<p>ข) ตัวแทนจากองค์การบริหารส่วนตำบลพัฒนานคร 2 คน จากการเลือกตั้งของหมู่ที่ 9 บ้านทางหลวง และหมู่ที่ 14 บ้านวังเสียว</p> <p>ค) ตัวแทนจากองค์การบริหารส่วนตำบลหันทราย 4 คน จากการเลือกตั้งของหมู่ที่ 3 บ้านหนองบัวเหนือ หมู่ที่ 4 บ้านหนองบัวใต้ หมู่ที่ 7 บ้านโนนสะอาด และหมู่ที่ 10 บ้านบ่อบัวโบสถ์</p> <p>1.2) ผู้แทนภาคประชาชน รัศมี 3-5 กิโลเมตรรอบที่ตั้งโครงการ</p> <p>ก) ตัวแทนจากองค์การบริหารส่วนตำบลผักขะ 2 คน จากการเลือกตั้งหมู่ที่ 1 บ้านหนองหอย และหมู่ที่ 11 บ้านคลองยาง</p> <p>ข) ตัวแทนจากองค์การบริหารส่วนตำบลพัฒนานคร 4 คน จากการเลือกตั้งของหมู่ที่ 3 บ้านโนนจิก หมู่ที่ 6 บ้านหนองคุ้ม หมู่ที่ 8 บ้านอ่างไผ่ และหมู่ที่ 13 บ้านเนินผาสุก</p> <p>ค) ตัวแทนจากองค์การบริหารส่วนตำบลหนองแวง 4 คน จากการเลือกตั้ง หมู่ที่ 1 บ้านหนองแวง หมู่ที่ 5 บ้านหนองแวง หมู่ที่ 6 บ้านหนองหมู และหมู่ที่ 7 บ้านหนองแวง</p> <p>ง) ตัวแทนจากเทศบาลตำบลบ้านด่าน 4 คน จากการเลือกตั้ง หมู่ที่ 1 บ้านด่าน หมู่ที่ 2 บ้านหนองขาม หมู่ที่ 5 บ้านโรงเรียน และหมู่ที่ 6 บ้านกุดม่วง</p>			

ตารางที่ 5.2-2 (ต่อ) มาตรการป้องกันและแก้ไขผลกระทบสิ่งแวดล้อม (ระยะก่อสร้าง) โครงการโรงงานผลิตน้ำตาล ของบริษัท น้ำตาลนิวก้าวสุรินทร์ จำกัด

องค์ประกอบด้านสิ่งแวดล้อม และคุณค่าต่าง ๆ	มาตรการป้องกันและแก้ไขผลกระทบสิ่งแวดล้อม	สถานที่ดำเนินการ	ระยะเวลาดำเนินการ	ผู้รับผิดชอบ
12. เศรษฐกิจและสังคม (ต่อ)	<p>จ) ตัวแทนจากองค์การบริหารส่วนตำบลคลองทับจันทร์ 2 คน จากการเลือกตั้งหมู่ที่ 1 บ้านหนองกลอย และหมู่ที่ 9 บ้านฝางคลอง</p> <p>ฉ) ตัวแทนจากองค์การบริหารส่วนตำบลหันทราย 4 คน จากการเลือกตั้งหมู่ที่ 1 บ้านหันทราย หมู่ที่ 6 บ้านเนินผาสุข หมู่ที่ 8 บ้านดงหม และหมู่ที่ 9 บ้านบ่อหลวง</p> <p>(2) ผู้แทนจากหน่วยงานที่เกี่ยวข้อง จำนวน 8 คน ประกอบด้วย</p> <p>2.1) ผู้ว่าราชการจังหวัดสระแก้วหรือผู้แทน 1 คน</p> <p>2.2) นายอำเภอวัฒนานครหรือผู้แทน 1 คน</p> <p>2.3) นายอำเภออรัญประเทศหรือผู้แทน 1 คน</p> <p>2.4) ผู้อำนวยการสำนักงานทรัพยากรธรรมชาติและสิ่งแวดล้อม จังหวัดสระแก้วหรือผู้แทน 1 คน</p> <p>2.5) อุตสาหกรรมจังหวัดสระแก้วหรือผู้แทน 1 คน</p> <p>2.6) พลังงานจังหวัดสระแก้วหรือผู้แทน 1 คน</p> <p>2.7) ตัวแทนสาธารณสุขจังหวัดสระแก้วหรือผู้แทน 1 คน</p> <p>2.8) กองอำนวยการรักษาความมั่นคงภายในราชอาณาจักร จังหวัดสระแก้วหรือผู้แทน 1 คน</p> <p>(3) ผู้แทนโครงการ จำนวน 3 คน ประกอบด้วย ผู้จัดการโรงงานผลิตน้ำตาล และตัวแทนจากแผนกต่าง ๆ</p>			

ตารางที่ 5.2-2 (ต่อ) มาตรการป้องกันและแก้ไขผลกระทบสิ่งแวดล้อม (ระยะก่อสร้าง) โครงการโรงงานผลิตน้ำตาล ของบริษัท น้ำตาลนิวก้าวสุรินทร์ จำกัด

องค์ประกอบด้านสิ่งแวดล้อม และคุณค่าต่าง ๆ	มาตรการป้องกันและแก้ไขผลกระทบสิ่งแวดล้อม	สถานที่ดำเนินการ	ระยะเวลาดำเนินการ	ผู้รับผิดชอบ
12. เศรษฐกิจและสังคม (ต่อ)	<p>8.2) คุณสมบัติของคณะกรรมการฯ คุณสมบัติสำหรับบุคคลที่จะได้รับการคัดเลือกให้เป็นคณะกรรมการฯ มีรายละเอียดดังนี้</p> <p>(1) ต้องมีอายุไม่ต่ำกว่า 25 ปี บริบูรณ์</p> <p>(2) ไม่เป็นบุคคลล้มละลาย</p> <p>(3) ไม่เป็นคนไร้ความสามารถหรือเสมือนไร้ความสามารถ</p> <p>(4) ไม่เคยได้รับโทษจำคุกโดยคำพิพากษาถึงที่สุดให้จำคุก เว้นแต่เป็นโทษสำหรับความผิดที่ได้กระทำโดยประมาทหรือความผิดลหุโทษ</p> <p>8.3) วาระของคณะกรรมการและการพ้นสภาพ</p> <p>(1) กรรมการมีวาระในการดำรงตำแหน่งคราวละ 4 ปี นับตั้งแต่วันที่ได้รับการประกาศแต่งตั้งและอาจได้รับการสรรหา หรือแต่งตั้งให้เป็นกรรมการได้อีกเมื่อครบกำหนดวาระ ทั้งนี้ กรรมการสามารถดำรงตำแหน่งติดต่อกันได้ไม่เกิน 2 วาระ</p> <p>(2) เมื่อครบกำหนดวาระตามวาระหนึ่ง หากยังมิได้มีการสรรหา หรือแต่งตั้งกรรมการขึ้นมาใหม่ ให้กรรมการซึ่งพ้นจากตำแหน่งตามวาระนั้น อยู่ในตำแหน่งเพื่อปฏิบัติหน้าที่ต่อไปจนกว่ากรรมการ ซึ่งได้รับการสรรหาหรือแต่งตั้งใหม่จะเข้ามารับหน้าที่ แต่ต้องไม่เกินเก้าสิบวัน นับตั้งแต่วันที่ กรรมการพ้นจากตำแหน่งตามวาระนั้น</p>			

ตารางที่ 5.2-2 (ต่อ) มาตรการป้องกันและแก้ไขผลกระทบสิ่งแวดล้อม (ระยะก่อสร้าง) โครงการโรงงานผลิตน้ำตาล ของบริษัท น้ำตาลนิวก้าวสูงสุณลี จำกัด

องค์ประกอบด้านสิ่งแวดล้อม และคุณค่าต่าง ๆ	มาตรการป้องกันและแก้ไขผลกระทบสิ่งแวดล้อม	สถานที่ดำเนินการ	ระยะเวลาดำเนินการ	ผู้รับผิดชอบ
12. เศรษฐกิจและสังคม (ต่อ)	<p>(3) กรณีที่กรรมการพ้นจากตำแหน่งก่อนครบวาระให้ดำเนินการสรรหาหรือแต่งตั้งกรรมการประเภทเดียวกันเพื่อทดแทนกรรมการที่พ้นตำแหน่งภายใน 45 วัน นับตั้งแต่วันที่กรรมการนั้นว่างลง และให้ผู้ได้รับการสรรหาหรือได้รับการแต่งตั้งให้ดำรงตำแหน่งแทน อยู่ในตำแหน่งเท่ากับวาระที่เหลืออยู่ของกรรมการซึ่งตนแทน</p> <p>(4) กรณีวาระของกรรมการที่พ้นจากตำแหน่งก่อนครบวาระเหลืออยู่น้อยกว่า 90 วัน จะไม่ดำเนินการสรรหาหรือแต่งตั้งกรรมการแทนตำแหน่งที่ว่างลงก็ได้ และให้คณะกรรมการประกอบด้วย กรรมการเท่าที่เหลืออยู่นอกจากการพ้นตำแหน่งตามวาระ กรรมการพ้นจากตำแหน่งเมื่อ</p> <p>4.1) ตาย</p> <p>4.2) ลาออก</p> <p>4.3) เป็นบุคคลวิกลจริตหรือจิตฟั่นเฟือน</p> <p>4.4) คณะกรรมการมีมติ 2 ใน 3 ให้ถอดถอนออกจากตำแหน่งเพราะมีความประพฤติเสื่อมเสีย บกพร่องหรือไม่สุจริตต่อหน้าที่ หรือหย่อนความสามารถ</p> <p>4.5) เป็นบุคคลล้มละลาย</p> <p>4.6) เป็นบุคคลไร้ความสามารถหรือเสมือนไร้ความสามารถ</p>			

ตารางที่ 5.2-2 (ต่อ) มาตรการป้องกันและแก้ไขผลกระทบสิ่งแวดล้อม (ระยะก่อสร้าง) โครงการโรงงานผลิตน้ำตาล ของบริษัท น้ำตาลนิวก้าวสูงสุ่นหลี จำกัด

องค์ประกอบด้านสิ่งแวดล้อม และคุณค่าต่าง ๆ	มาตรการป้องกันและแก้ไขผลกระทบสิ่งแวดล้อม	สถานที่ดำเนินการ	ระยะเวลาดำเนินการ	ผู้รับผิดชอบ
12. เศรษฐกิจและสังคม (ต่อ)	<p>4.7) เคยได้รับโทษจำคุกโดยคำพิพากษาถึงที่สุดให้จำคุก เว้นแต่เป็นโทษสำหรับความผิดที่ได้กระทำโดยประมาท ความผิดฐานหมิ่นประมาทหรือความผิดลหุโทษ</p> <p>8.4) อำนาจหน้าที่ของคณะกรรมการฯ</p> <p>(1) สร้างเสริมความเข้าใจอันดีระหว่างโครงการกับชุมชน และประสานความร่วมมือกับหน่วยงานอื่นหรือผู้ที่เกี่ยวข้อง</p> <p>(2) ร่วมกระบวนการตรวจวัดคุณภาพสิ่งแวดล้อมและผลการตรวจวัดตามมาตรการติดตามตรวจสอบผลกระทบสิ่งแวดล้อมของโครงการ และเผยแพร่/ประชาสัมพันธ์ให้ชุมชนและหน่วยงานที่เกี่ยวข้องทราบ</p> <p>(3) กำกับ ดูแล การดำเนินงานของโครงการตามมาตรการป้องกันและแก้ไขผลกระทบสิ่งแวดล้อม และมาตรการติดตามตรวจสอบผลกระทบสิ่งแวดล้อมของโครงการ</p> <p>(4) เป็นตัวแทนของชุมชนในการตรวจเยี่ยมโครงการ และติดตามตรวจสอบการดำเนินงานของโครงการให้สอดคล้องกับระเบียบ มาตรฐานกฎหมายที่เกี่ยวข้อง</p> <p>(5) เป็นศูนย์กลางเพื่อประสานความร่วมมือในการดำเนินงานใด ๆ เพื่อก่อให้เกิดความสัมพันธ์ที่ดีระหว่างโครงการกับชุมชน</p>			

ตารางที่ 5.2-2 (ต่อ) มาตรการป้องกันและแก้ไขผลกระทบสิ่งแวดล้อม (ระยะก่อสร้าง) โครงการโรงงานผลิตน้ำตาล ของบริษัท น้ำตาลนิวก้าวสุรินทร์ จำกัด

องค์ประกอบด้านสิ่งแวดล้อม และคุณค่าต่าง ๆ	มาตรการป้องกันและแก้ไขผลกระทบสิ่งแวดล้อม	สถานที่ดำเนินการ	ระยะเวลาดำเนินการ	ผู้รับผิดชอบ
12. เศรษฐกิจและสังคม (ต่อ)	<p>(6) เป็นเวทีในการแลกเปลี่ยนความคิดเห็นและแลกเปลี่ยนข้อมูล เพื่อติดตามผลการดำเนินการและการแก้ไขปัญหาหารือกัน ระหว่างโครงการ ชุมชนและหน่วยงานต่าง ๆ ซึ่งจะก่อให้เกิด ประสิทธิภาพและประสิทธิผล เพื่อความสมานฉันท์ โดย คำนึงถึงประโยชน์ที่แท้จริงของชุมชน</p> <p>(7) ตรวจสอบข้อเท็จจริง ให้ข้อคิดเห็นและข้อเสนอแนะต่อการ จัดการข้อร้องเรียนเกี่ยวกับปัญหาและผลกระทบที่ได้รับจาก การดำเนินโครงการ และแนวทางการป้องกันและแก้ไขปัญหา</p> <p>(8) ร่วมเจรจาไกล่เกลี่ยและหาข้อยุติกรณีข้อพิพาทปัญหา สิ่งแวดล้อมระหว่างโครงการกับชุมชนและพิจารณากำหนด อัตราการชดเชยกรณีข้อพิพาทปัญหาสิ่งแวดล้อมระหว่าง โครงการกับชุมชน</p> <p>8.5) ความถี่ในการประชุม</p> <p>(1) ต้องมีกรรมการฯ มาประชุมไม่น้อยกว่ากึ่งหนึ่งของจำนวน กรรมการฯ ทั้งหมดจึงจะเป็นองค์ประชุม โดยประชุมอย่างน้อย ทุก 6 เดือน แต่หากพบว่ามีความจำเป็นเร่งด่วนสามารถประชุม ก่อนกำหนดเวลาปกติได้ โดยให้อยู่ในดุลยพินิจของคณะ กรรมการฯ กึ่งหนึ่งของคณะกรรมการฯ ทั้งหมด</p> <p>(2) การวินิจฉัยชี้ขาดของที่ประชุมให้ถือเสียงข้างมาก กรรมการ คนหนึ่งให้มีเสียง 1 เสียง ในการลงคะแนน ถ้าคะแนนเสียง เท่ากันให้ประธานในที่ประชุมออกเสียงเพิ่มขึ้นอีกเสียงหนึ่งเป็น เสียงชี้ขาด</p>			

ตารางที่ 5.2-2 (ต่อ) มาตรการป้องกันและแก้ไขผลกระทบสิ่งแวดล้อม (ระยะก่อสร้าง) โครงการโรงงานผลิตน้ำตาล ของบริษัท น้ำตาลนิวก้าวสันหลี จำกัด

องค์ประกอบด้านสิ่งแวดล้อม และคุณค่าต่าง ๆ	มาตรการป้องกันและแก้ไขผลกระทบสิ่งแวดล้อม	สถานที่ดำเนินการ	ระยะเวลาดำเนินการ	ผู้รับผิดชอบ
12. เศรษฐกิจและสังคม (ต่อ)	8.6) งบประมาณที่ใช้ในการดำเนินงานของคณะกรรมการติดตามตรวจสอบผลกระทบสิ่งแวดล้อม มาจากงบการดำเนินงานด้านการบริหารงานของบริษัท น้ำตาลนิวก้าวสันหลี จำกัด ในวงเงินขั้นต่ำ 100,000 บาท/ปี หลังจากนั้นให้จัดสรรงบประมาณจากการดำเนินกิจการของโครงการในอัตราคงที่ 100,000 บาท/ปี โดยงบประมาณที่เหลือจากปีก่อนหน้าให้เป็นเงินสะสมเพื่อใช้ในการดำเนินงานในปีถัดไป			
	9) กำหนดให้มีการจัดอบรมคณะกรรมการติดตามตรวจสอบผลกระทบสิ่งแวดล้อม เพื่อให้มีความรู้ความเข้าใจในการติดตามตรวจสอบคุณภาพสิ่งแวดล้อมของโครงการ เช่น แผนการตรวจวัด กฎหมายควบคุมด้านสิ่งแวดล้อม เป็นต้น โดยกำหนดให้ดำเนินการภายหลังการเห็นชอบภายใน 6 เดือน และเป็นประจำทุกครั้งที่มีการปรับหรือแต่งตั้งคณะกรรมการฯ อีกครั้ง	- คณะกรรมการติดตามฯ	- ตลอดระยะก่อสร้าง	- บริษัท น้ำตาลนิวก้าวสันหลี จำกัด
	10) ในการตรวจวัดคุณภาพสิ่งแวดล้อมทุกครั้งต้องทำจดหมายแจ้งและเชิญคณะกรรมการติดตามตรวจสอบผลกระทบสิ่งแวดล้อม ให้มีส่วนร่วมในการดำเนินการเพื่อให้คณะกรรมการฯ ถ่ายทอดให้กับชุมชน	- คณะกรรมการติดตามฯ	- ตลอดระยะก่อสร้าง	- บริษัท น้ำตาลนิวก้าวสันหลี จำกัด
	11) กำหนดให้มีการศึกษาดูงานของคณะกรรมการติดตามตรวจสอบผลกระทบสิ่งแวดล้อม ในอุตสาหกรรมที่คล้ายคลึงกัน หรือศึกษาดูงานในส่วนอุตสาหกรรมอื่นที่เกี่ยวข้องกับการจัดการสิ่งแวดล้อมหรือตามมติของคณะกรรมการฯ ที่ก่อให้เกิดประโยชน์ต่อชุมชนและโครงการอย่างน้อย 1 ครั้ง ในรอบวาระ	- คณะกรรมการติดตามฯ	- ตลอดระยะก่อสร้าง	- บริษัท น้ำตาลนิวก้าวสันหลี จำกัด

ตารางที่ 5.2-2 (ต่อ) มาตรการป้องกันและแก้ไขผลกระทบสิ่งแวดล้อม (ระยะก่อสร้าง) โครงการโรงงานผลิตน้ำตาล ของบริษัท น้ำตาลนิวกว่างฮั่นหลี จำกัด

องค์ประกอบด้านสิ่งแวดล้อม และคุณค่าต่าง ๆ	มาตรการป้องกันและแก้ไขผลกระทบสิ่งแวดล้อม	สถานที่ดำเนินการ	ระยะเวลาดำเนินการ	ผู้รับผิดชอบ
12. เศรษฐกิจและสังคม (ต่อ)	12) กำหนดมาตรการชดเชยเยียวยาความเดือดร้อนด้านสิ่งแวดล้อมให้แก่ประชาชนที่ได้รับผลกระทบอย่างเป็นธรรม โดยอาจใช้หลักการเชิงปริมาณตามข้อตกลงในคณะกรรมการติดตามตรวจสอบผลกระทบสิ่งแวดล้อม	- ชุมชนรอบพื้นที่โครงการ/หน่วยงานที่เกี่ยวข้อง	- ตลอดระยะก่อสร้าง	- บริษัท น้ำตาลนิวกว่างฮั่นหลี จำกัด
	13) จัดให้มีแผนงานรับเรื่องร้องเรียน เพื่อประสานงานและแก้ไขปัญหาต่าง ๆ ที่เกิดจากการดำเนินโครงการ และกรณีมีการร้องเรียนต้องจัดให้มีเจ้าหน้าที่หรือคณะกรรมการทำหน้าที่ในการรับเรื่องร้องเรียนตรวจสอบหาสาเหตุ ระบุช่องทางติดต่อสื่อสารรับเรื่องร้องเรียน ระบุผู้รับผิดชอบ และแก้ไขปัญหาข้อร้องเรียนที่เกิดขึ้น พร้อมชี้แจงการดำเนินงานให้ชุมชนและผู้ที่เกี่ยวข้องได้รับทราบ ตามแผนผังการดำเนินงานรับข้อร้องเรียน (รูปที่ 2)	- พื้นที่โครงการ	- ตลอดระยะก่อสร้าง	- บริษัท น้ำตาลนิวกว่างฮั่นหลี จำกัด
	14) จัดให้มีระบบการรับเรื่องร้องเรียนและแนวทางการสอบถาม เพื่อค้นหาข้อเท็จจริงและสาเหตุ เพื่อกำหนดแนวทางแก้ปัญหา	- พื้นที่ก่อสร้าง	- ตลอดระยะก่อสร้าง	- บริษัท น้ำตาลนิวกว่างฮั่นหลี จำกัด
	15) จัดทำบันทึกข้อร้องเรียนจากหน่วยงาน/ชุมชนโดยรอบ จากการดำเนินโครงการ รวมทั้งสรุปปัญหาข้อร้องเรียน ผลการแก้ไขปัญหา ทบทวนสาเหตุของปัญหาและกำหนดแนวทางการป้องกันการเกิดซ้ำโดยจัดทำเป็นสรุปประจำเดือน	- ชุมชนรอบพื้นที่โครงการ/หน่วยงานที่เกี่ยวข้อง	- ตลอดระยะก่อสร้าง	- บริษัท น้ำตาลนิวกว่างฮั่นหลี จำกัด

**ตารางที่ 5.2-2 (ต่อ) มาตรการป้องกันและแก้ไขผลกระทบสิ่งแวดล้อม (ระยะก่อสร้าง) โครงการโรงงานผลิตน้ำตาล ของบริษัท น้ำตาลนิวกวังสุรินทร์ จำกัด**

องค์ประกอบด้านสิ่งแวดล้อม และคุณค่าต่าง ๆ	มาตรการป้องกันและแก้ไขผลกระทบสิ่งแวดล้อม	สถานที่ดำเนินการ	ระยะเวลาดำเนินการ	ผู้รับผิดชอบ
12. เศรษฐกิจและสังคม (ต่อ)	16)การสำรวจสภาพเศรษฐกิจ สังคม และความคิดเห็นของประชาชน ผู้นำชุมชน ผู้นำท้องถิ่น หน่วยงานราชการ หน่วยงานที่เกี่ยวข้อง และสถานประกอบการใกล้เคียงทั้งในรัศมี 5 กิโลเมตร พร้อมทั้งสภาพการเปลี่ยนแปลงที่เกิดขึ้น ปัญหาและความต้องการรวมถึงสำรวจดัชนีความพึงพอใจของชุมชน (Community Satisfaction Index) ทั้งนี้ การสุ่มตัวอย่างให้เป็นไปตามหลักวิชาการและสถิติ พร้อมทั้งเสนอแผนที่กระจายตัวการเก็บข้อมูล โดยดำเนินการปีละ 1 ครั้ง	- พื้นที่โครงการ	- ตลอดระยะก่อสร้าง	- บริษัท น้ำตาลนิวกวังสุรินทร์ จำกัด
	17)รวบรวมข้อร้องเรียน วิธีการแก้ไขปัญหา พร้อมการติดตามการแก้ไข ปัญหาข้อร้องเรียนจากชุมชนและภายในโครงการ รวมทั้งแนวทางการป้องกันการเกิดซ้ำ	- พื้นที่โครงการ	- ตลอดระยะก่อสร้าง	- บริษัท น้ำตาลนิวกวังสุรินทร์ จำกัด
13. การประชาสัมพันธ์และการมีส่วนร่วมของประชาชน	1) กำหนดให้มีการประชาสัมพันธ์กับชุมชนที่อยู่บริเวณใกล้เคียงให้รับทราบเกี่ยวกับความก้าวหน้าหรือความเคลื่อนไหวต่าง ๆ ของโครงการอย่างต่อเนื่อง รวมทั้งกำกับดูแลมิให้คนงานรบกวนหรือบุกรุกที่ดินของบุคคลอื่นโดยเด็ดขาด	- พื้นที่ก่อสร้าง	- ตลอดระยะก่อสร้าง	- บริษัท น้ำตาลนิวกวังสุรินทร์ จำกัด
	2) กำหนดให้มีการให้ข้อมูลข่าวสารของโครงการอย่างเพียงพอ สร้างสัมพันธ์ที่ดีกับชุมชนอย่างต่อเนื่องตลอดระยะเวลาก่อสร้าง ถ้ามีข้อร้องเรียนจะต้องรีบดำเนินการแก้ไข	- พื้นที่ก่อสร้าง	- ตลอดระยะก่อสร้าง	- บริษัท น้ำตาลนิวกวังสุรินทร์ จำกัด
	3) กำหนดให้มีช่องทางการสื่อสารแบบสื่ออิเล็กทรอนิกส์ เช่น Facebook Fanpage/กลุ่มไลน์ผู้นำชุมชน (Line Group) เว็บไซต์บริษัทหรือช่องทางสื่ออิเล็กทรอนิกส์อื่นๆ ที่ทันสมัยเข้าได้กับทุกกลุ่ม	- พื้นที่ก่อสร้าง	- ตลอดระยะก่อสร้าง	- บริษัท น้ำตาลนิวกวังสุรินทร์ จำกัด

ตารางที่ 5.2-2 (ต่อ) มาตรการป้องกันและแก้ไขผลกระทบสิ่งแวดล้อม (ระยะก่อสร้าง) โครงการโรงงานผลิตน้ำตาล ของบริษัท น้ำตาลนิวกว่างฮั่นหลี จำกัด

องค์ประกอบด้านสิ่งแวดล้อม และคุณค่าต่าง ๆ	มาตรการป้องกันและแก้ไขผลกระทบสิ่งแวดล้อม	สถานที่ดำเนินการ	ระยะเวลาดำเนินการ	ผู้รับผิดชอบ
13. การประชาสัมพันธ์ และการมีส่วนร่วม ของประชาชน (ต่อ)	4) ติดป้ายประกาศบริเวณหน้าพื้นที่ตั้งโครงการและชุมชน เพื่อนำเสนอข้อมูลข่าวสารของโครงการ โดยระบุข้อมูลที่เกี่ยวข้องกับโครงการ เช่น ชื่อโครงการ แผนการก่อสร้างโครงการ บริษัทผู้รับเหมา บริษัทเจ้าของโครงการ ผู้ประสานงาน และหมายเลขโทรศัพท์ เป็นต้น	- พื้นที่ก่อสร้าง	- ตลอดระยะก่อสร้าง	- บริษัท น้ำตาลนิวกว่างฮั่นหลี จำกัด
	5) จัดให้มีทีมงานประชาสัมพันธ์รายละเอียดโครงการ เพื่อให้ข้อมูลข่าวสารและรับเรื่องร้องเรียนจากชุมชน โดยระบุผู้ที่รับผิดชอบในการดำเนินงานช่องทางการติดต่อสื่อสารรับเรื่องร้องเรียน พร้อมทั้งจัดส่งทีมงานไปตรวจสอบข้อร้องเรียนและแจ้งผลการดำเนินการแก้ไขปัญหาข้อร้องเรียนที่เกิดจากการดำเนินงานของโครงการให้ชุมชนรับทราบ	- พื้นที่ก่อสร้าง	- ตลอดระยะก่อสร้าง	- บริษัท น้ำตาลนิวกว่างฮั่นหลี จำกัด
	6) เผยแพร่ข้อมูลข่าวสารของโครงการในช่วงก่อสร้าง และแจ้งความก้าวหน้าของการดำเนินการให้ชุมชนทราบเป็นระยะผ่านการประชุมร่วมกับผู้นำชุมชนในรัศมี 0-3 กิโลเมตร	- พื้นที่ก่อสร้าง	- ตลอดระยะก่อสร้าง	- บริษัท น้ำตาลนิวกว่างฮั่นหลี จำกัด
	7) เพิ่มการรับรู้ข้อมูลข่าวสารโครงการให้กับชุมชนโดยกำหนดให้โครงการประชาสัมพันธ์ข้อมูลรายละเอียดโครงการหรือจัดทำป้ายประชาสัมพันธ์/วารสารของโครงการ/วารสารอื่น ๆ/แผ่นพับ/จดหมายข่าวโครงการ เนื้อหาสาระเกี่ยวกับความก้าวหน้าการดำเนินการโครงการ การให้ความรู้เกี่ยวกับมาตรการและการจัดการด้านสิ่งแวดล้อมของโครงการ เพื่อเป็นการแจกจ่าย/เผยแพร่ต่อชุมชนในพื้นที่โดยรอบโครงการรัศมี 5 กิโลเมตร ให้ชุมชนรับทราบรายละเอียดโครงการมากขึ้น	- พื้นที่ก่อสร้าง	- ตลอดระยะก่อสร้าง	- บริษัท น้ำตาลนิวกว่างฮั่นหลี จำกัด

ตารางที่ 5.2-2 (ต่อ) มาตรการป้องกันและแก้ไขผลกระทบสิ่งแวดล้อม (ระยะก่อสร้าง) โครงการโรงงานผลิตน้ำตาล ของบริษัท น้ำตาลนิวก้าวสันหลี จำกัด

องค์ประกอบด้านสิ่งแวดล้อม และคุณค่าต่าง ๆ	มาตรการป้องกันและแก้ไขผลกระทบสิ่งแวดล้อม	สถานที่ดำเนินการ	ระยะเวลาดำเนินการ	ผู้รับผิดชอบ
13. การประชาสัมพันธ์ และการมีส่วนร่วม ของประชาชน (ต่อ)	8) เข้าร่วมประชุมประจำเดือนของหมู่บ้านในรัศมี 0-3 กิโลเมตร หรือ ประชุมแทรกวาระที่สำนักงานเทศบาล/อบต. อย่างน้อย 1 ครั้ง ในระยะ ก่อสร้าง เพื่อเพิ่มการรับรู้ข้อมูลข่าวสารโครงการให้กับชุมชน รวมทั้ง สร้างความสัมพันธ์ที่ดีระหว่างโรงงานกับชุมชน	- พื้นที่ก่อสร้าง	- ตลอดระยะก่อสร้าง	- บริษัท น้ำตาลนิวก้าวสันหลี จำกัด
	9) บันทึกกิจกรรมที่โครงการดำเนินการร่วมกับชุมชนในพื้นที่ โดยให้มีการ สรุปและรายงานผลการดำเนินการ โดยจัดทำรายงานทุก 6 เดือน	- พื้นที่ก่อสร้าง	- ตลอดระยะก่อสร้าง	- บริษัท น้ำตาลนิวก้าวสันหลี จำกัด
14. สาธารณสุขและสุขภาพ	1) จัดให้มีระบบสุขาภิบาลขั้นพื้นฐานแก่คนงานก่อสร้างอย่างเพียงพอตาม กฎกระทรวงว่าด้วยการจัดสวัสดิการในสถานประกอบกิจการ พ.ศ. 2548	- พื้นที่ก่อสร้าง	- ตลอดระยะก่อสร้าง	- บริษัท น้ำตาลนิวก้าวสันหลี จำกัด
	2) การพิจารณาคัดเลือกบริษัทรับเหมา ต้องพิจารณารายละเอียดด้าน การจัดการ ความปลอดภัยในสัญญาว่าจ้างให้ครอบคลุมถึงการคุ้มครอง ความปลอดภัยและสุขภาพอนามัยของคนงานที่ปฏิบัติงานภายในโครงการ	- พื้นที่ก่อสร้าง	- ตลอดระยะก่อสร้าง	- บริษัท น้ำตาลนิวก้าวสันหลี จำกัด
	3) จัดให้มีเวชภัณฑ์และอุปกรณ์ปฐมพยาบาลเบื้องต้นไว้อย่างเพียงพอ รวมทั้งจัดเตรียมรถฉุกเฉินไว้ประจำโรงงานตลอดเวลาให้พร้อมสำหรับ การเคลื่อนย้ายผู้ได้รับบาดเจ็บไปส่งยังโรงพยาบาล ให้สอดคล้องตาม กฎกระทรวง ว่าด้วยการจัดสวัสดิการในสถานประกอบกิจการ พ.ศ. 2548	- พื้นที่ก่อสร้าง	- ตลอดระยะก่อสร้าง	- บริษัท น้ำตาลนิวก้าวสันหลี จำกัด
	4) ผู้รับเหมาต้องตรวจสอบสุขภาพพื้นฐานคนงานก่อสร้างก่อนเข้ามาทำงาน ในพื้นที่ก่อสร้าง โดยจัดให้มีระบบการเฝ้าระวัง ป้องกัน และควบคุม โรคติดต่อ รวมถึงกำหนดมาตรการและแนวทางควบคุมโรคระบาด/ โรคติดต่อโดยละเอียด	- พื้นที่ก่อสร้าง	- ตลอดระยะก่อสร้าง	- บริษัท น้ำตาลนิวก้าวสันหลี จำกัด

ตารางที่ 5.2-2 (ต่อ) มาตรการป้องกันและแก้ไขผลกระทบสิ่งแวดล้อม (ระยะก่อสร้าง) โครงการโรงงานผลิตน้ำตาล ของบริษัท น้ำตาลนิวก้าวสุรินทร์ จำกัด

องค์ประกอบด้านสิ่งแวดล้อม และคุณค่าต่าง ๆ	มาตรการป้องกันและแก้ไขผลกระทบสิ่งแวดล้อม	สถานที่ดำเนินการ	ระยะเวลาดำเนินการ	ผู้รับผิดชอบ
14. สาธารณสุขและสุขภาพ (ต่อ)	5) ปฏิบัติตามมาตรการเฝ้าระวัง ป้องกัน และควบคุมการแพร่ระบาด จากโรคติดต่อตามประกาศ/คำสั่งจังหวัดสระแก้ว รวมถึงประกาศและ คำสั่งอื่น ๆ ที่เกี่ยวข้องอย่างเคร่งครัด	- พื้นที่ก่อสร้าง	- ตลอดระยะก่อสร้าง	- บริษัท น้ำตาลนิวก้าวสุรินทร์ จำกัด
15. พื้นที่สีเขียวและ สุนทรียภาพ	1) จัดสรรพื้นที่สีเขียวที่มีพื้นที่ประมาณ 164.23 ไร่ (ร้อยละ 10.25 ของพื้นที่ โครงการ) แสดงรูปที่ 3 ซึ่งจะทำให้การปลูกไม้ยืนต้นตามแนวรั้วรอบพื้นที่ โครงการ ไม้ยืนต้นที่นำมาปลูกกำหนดให้มีความสูงในระดับที่เหมาะสม ต่อการเจริญเติบโต เช่น ต้นสนประดิพัทธ์ ต้นโศกอินเดีย และต้นแก้ว หรือในกรณีที่พรรณไม้ที่เลือกปลูกไม่เจริญเติบโตอาจปรับเปลี่ยนเป็น พันธุ์ไม้ประเภทอื่นทดแทน โดยปลูกไม้ยืนต้น 3 ชั้นเรือนยอด อย่างน้อย 3 แถว สลับฟันปลาหรือปลูกตามความเหมาะสมของพื้นที่หน้างานจริง เพื่อเป็นแนวกันชนรอบพื้นที่โครงการ	- พื้นที่ก่อสร้าง	- ตลอดระยะก่อสร้าง	- บริษัท น้ำตาลนิวก้าวสุรินทร์ จำกัด
	2) บำรุงรักษาพื้นที่สีเขียวให้อยู่ในสภาพสวยงามตลอดเวลาโดยจัดสรร งบประมาณการดำเนินการเพื่อดูแลอย่างเพียงพอทุกปี เช่น งบประมาณ ในการซ่อมบำรุงปั้มน้ำ ดูแลต้นไม้ พันธุ์ไม้ ปุ๋ย และค่าจ้างดูแลต้นไม้ เป็นต้น	- พื้นที่ก่อสร้าง	- ตลอดระยะก่อสร้าง	- บริษัท น้ำตาลนิวก้าวสุรินทร์ จำกัด
	3) การเคลื่อนย้ายต้นไม้ไปยังพื้นที่สีเขียวของโครงการ จะต้องทำการล้อม เพื่อย้ายปลูกเป็นพื้นที่สีเขียว โดยต้นไม้ที่สามารถล้อมได้ โครงการจะทำ การล้อมมายังพื้นที่สีเขียวของโครงการ โดยพิจารณาจากชนิดไม้หวงห้าม เป็นอันดับแรก	- พื้นที่ก่อสร้าง	- ตลอดระยะก่อสร้าง	- บริษัท น้ำตาลนิวก้าวสุรินทร์ จำกัด

**ตารางที่ 5.2-2 (ต่อ) มาตรการป้องกันและแก้ไขผลกระทบสิ่งแวดล้อม (ระยะก่อสร้าง) โครงการโรงงานผลิตน้ำตาล ของบริษัท น้ำตาลนิวก้าวสันหลี จำกัด**

องค์ประกอบด้านสิ่งแวดล้อม และคุณค่าต่าง ๆ	มาตรการป้องกันและแก้ไขผลกระทบสิ่งแวดล้อม	สถานที่ดำเนินการ	ระยะเวลาดำเนินการ	ผู้รับผิดชอบ
15. พื้นที่สีเขียวและ สุนทรียภาพ (ต่อ)	4) กรณีต้นไม้ปัจจุบันในพื้นที่โครงการ ที่ไม่เหมาะสมต่อการล้อมมายังพื้นที่ สีเขียว เช่น ต้นไม้ขนาดเล็กที่มีอัตราการรอดต่ำ ต้นไม้ที่ทำการล้อมแล้ว อาจจะทำให้ต้นไม้ตาย เป็นต้น รวมทั้งกรณีที่ต้นไม้ในพื้นที่ปัจจุบันที่ สามารถล้อมได้มีจำนวนมากกว่าจะนำมาปลูกในพื้นที่สีเขียวได้ โครงการ จะทำการตัดต้นไม้หรือล้อมต้นไม้ส่วนดังกล่าว มาปลูกในบริเวณพื้นที่ สีเขียวรอบพื้นที่โครงการ	- พื้นที่ก่อสร้าง	- ตลอดระยะก่อสร้าง	- บริษัท น้ำตาลนิวก้าวสันหลี จำกัด

หมายเหตุ : บริษัท น้ำตาลนิวก้าวสันหลี จำกัด เป็นผู้รับผิดชอบการปฏิบัติตามมาตรการป้องกันและแก้ไขผลกระทบสิ่งแวดล้อมและมาตรการติดตามตรวจสอบผลกระทบสิ่งแวดล้อม โดยระบุในเอกสารแนบท้ายสัญญาว่าจ้าง และ  
กำกับดูแลบริษัทผู้รับเหมาให้ปฏิบัติตามมาตรการที่เกี่ยวข้องกับงานรับเหมาแต่ละกิจกรรมโดยเคร่งครัด

ตารางที่ 5.2-3 มาตรการป้องกันและแก้ไขผลกระทบสิ่งแวดล้อม (ระยะดำเนินการ) โครงการโรงงานผลิตน้ำตาล ของบริษัท น้ำตาลนิวก้าวสันหลี จำกัด

องค์ประกอบด้านสิ่งแวดล้อม และคุณค่าต่าง ๆ	มาตรการป้องกันและแก้ไขผลกระทบสิ่งแวดล้อม	สถานที่ดำเนินการ	ระยะเวลาดำเนินการ	ผู้รับผิดชอบ
1. การใช้ประโยชน์ที่ดิน/ พื้นที่สาธารณประโยชน์	1) การพัฒนาโครงการ/การเปลี่ยนแปลงรายละเอียดโครงการ/การขยายโครงการเพิ่มเติมอื่นใด จะต้องไม่กระทำการใด ๆ ทับซ้อนพื้นที่สาธารณะ ไม่ว่าจะเป็นทางสาธารณะหรือคลองสาธารณะที่มีอยู่ในพื้นที่โครงการหรือที่เชื่อมติดกับพื้นที่โครงการ จะต้องขออนุญาตหน่วยงานที่เกี่ยวข้อง และมีระยะถอยร่นสอดคล้องตามกฎหมายกำหนด	- กระบวนการผลิตของโครงการ	- ตลอดระยะดำเนินการ	- บริษัท น้ำตาลนิวก้าวสันหลี จำกัด
	2) ทางสาธารณะที่อยู่ในพื้นที่ของโครงการ โครงการดำเนินการทำหนังสือแจ้งไปยังหน่วยงานที่เกี่ยวข้อง เพื่อแจ้งประชาสัมพันธ์และให้ข้อมูลแก่ชุมชน ให้รับทราบว่าชุมชนสามารถใช้ทางสาธารณะที่ปรากฏในพื้นที่โครงการได้โดยไม่มีการปิดกั้น	- กระบวนการผลิตของโครงการ	- ตลอดระยะดำเนินการ	- บริษัท น้ำตาลนิวก้าวสันหลี จำกัด
2. พื้นที่ปลูกอ้อยและการ ส่งเสริมการปลูกอ้อย 2.1 เกณฑ์การคัดเลือกพื้นที่ ปลูกอ้อย	1) กิจกรรมของการส่งเสริมการปลูกอ้อยของบริษัท น้ำตาล นิวก้าวสันหลี จำกัด จะปฏิบัติตามข้อกำหนดอย่างเคร่งครัด รวมถึงการส่งเสริมการปลูกอ้อยในรัศมีไม่เกิน 50 กิโลเมตรจากที่ตั้งโครงการ ไม่มีนโยบายส่งเสริมและรับซื้ออ้อยที่ปลูกในพื้นที่ที่ไม่มีเอกสารอย่างถูกต้องตามกฎหมาย และไม่ส่งเสริมการปลูกอ้อยในพื้นที่ป่าสงวนแห่งชาติ อุทยานแห่งชาติ ป่าอนุรักษ์ ป่าเศรษฐกิจ ชุมชน ป่าชุมชน พื้นที่ที่มีพืชพันธุ์ธรรมชาติอยู่อย่างสมบูรณ์หรือมีสัตว์อาศัยอยู่มาก่อน รวมถึงไม่มีนโยบายสนับสนุนให้ไปตัดไม้ทำลายป่าเพื่อการปลูกอ้อย หากมีเกษตรกรต้องการปลูกอ้อย โครงการจะมีกระบวนการตรวจสอบเอกสารสิทธิ์ที่ดินก่อนให้การส่งเสริม	- พื้นที่ส่งเสริมการปลูกอ้อยของโครงการ	- ตลอดระยะดำเนินการ	- บริษัท น้ำตาลนิวก้าวสันหลี จำกัด

ตารางที่ 5.2-3 (ต่อ) มาตรการป้องกันและแก้ไขผลกระทบสิ่งแวดล้อม (ระยะดำเนินการ) โครงการโรงงานผลิตน้ำตาล ของบริษัท น้ำตาลนิวก้าวสันหลี จำกัด

องค์ประกอบด้านสิ่งแวดล้อม และคุณค่าต่าง ๆ	มาตรการป้องกันและแก้ไขผลกระทบสิ่งแวดล้อม	สถานที่ดำเนินการ	ระยะเวลาดำเนินการ	ผู้รับผิดชอบ
2.1 เกณฑ์การคัดเลือกพื้นที่ ปลูกอ้อย (ต่อ)	2) เกษตรกรที่จะปลูกอ้อยส่งบริษัท น้ำตาลนิวก้าวสันหลี จำกัด ต้องแจ้ง พื้นที่การปลูกอ้อยให้กับเจ้าหน้าที่ของบริษัท น้ำตาลนิวก้าวสันหลี จำกัด รับทราบก่อน และพื้นที่นั้นต้องได้รับการตรวจสอบพื้นที่จริงจาก เจ้าหน้าที่ของบริษัทฯ เพื่อยืนยันว่าพื้นที่ดังกล่าวมีการปลูกพืชชนิดอื่น มาก่อนการปลูกอ้อยหรือเป็นพื้นที่ที่มีการปลูกอ้อยเพื่อขายให้กับผู้รับ ซื้อมาก่อน ไม่ได้เป็นพื้นที่ป่าเศรษฐกิจชุมชนป่าชุมชน ป่าสงวน แห่งชาติ อุทยานแห่งชาติ ป่าอนุรักษ์ เพื่อให้เกษตรกรยังคงพื้นที่ป่า เหล่านี้ไว้ และพื้นที่ส่งเสริมการปลูกอ้อยต้องแสดงเอกสารสิทธิ์การถือ ครองที่ดินอย่างถูกต้องตามกฎหมายทุกแปลง	- พื้นที่ส่งเสริมการปลูกอ้อย ของโครงการ	- ตลอดระยะดำเนินการ	- บริษัท น้ำตาลนิวก้าวสันหลี จำกัด
	3) สำรวจสภาพภูมิประเทศของพื้นที่ส่งเสริมการปลูกอ้อย หากมีความ ลาดชันทิศทางไหลสู่แหล่งน้ำ ให้ทำแนวคันดินกันขอบพื้นที่ เพาะปลูกเพื่อป้องกันการชะล้างพังทลายลงสู่แหล่งน้ำธรรมชาติ	- พื้นที่ส่งเสริมการปลูกอ้อย ของโครงการ	- ตลอดระยะดำเนินการ	- บริษัท น้ำตาลนิวก้าวสันหลี จำกัด
	4) จัดทำฐานข้อมูลสารสนเทศทางด้านภูมิศาสตร์ (GIS) ความถี่ 2 ปี ต่อครั้ง ประกอบด้วย ข้อมูลแปลงส่งเสริมการปลูกอ้อย และ แปลงปลูกข้าว เพื่อการส่งเสริมการปลูกอ้อยและดำเนินกิจการ ของโครงการไม่ให้กระทบต่อพื้นที่เหมาะสมสูงสุดในการปลูกข้าว (S1) โดยขึ้นพิกัดแปลงปลูกอ้อยส่งเสริมในระบบสารสนเทศของโรงงาน เพื่อนำพิกัดแปลงปลูกอ้อยส่งเสริมไปเปรียบเทียบกับพิกัดต่างๆ ข้างต้นว่าอยู่ใกล้หรือห่างกันเท่าไร เมื่อทราบผลจึงนำข้อมูลมา กำหนดเขตพื้นที่ส่งเสริมการปลูกอ้อย	- พื้นที่ส่งเสริมการปลูกอ้อย ของโครงการ	- ตลอดระยะดำเนินการ	- บริษัท น้ำตาลนิวก้าวสันหลี จำกัด

ตารางที่ 5.2-3 (ต่อ) มาตรการป้องกันและแก้ไขผลกระทบสิ่งแวดล้อม (ระยะดำเนินการ) โครงการโรงงานผลิตน้ำตาล ของบริษัท น้ำตาลนิวก้าวสันหลี จำกัด

องค์ประกอบด้านสิ่งแวดล้อม และคุณค่าต่าง ๆ	มาตรการป้องกันและแก้ไขผลกระทบสิ่งแวดล้อม	สถานที่ดำเนินการ	ระยะเวลาดำเนินการ	ผู้รับผิดชอบ
2.1 เกณฑ์การคัดเลือกพื้นที่ ปลูกอ้อย (ต่อ)	5) จัดทำรายงานสรุปพื้นที่ส่งเสริมการปลูกอ้อยทั้ง 9 เขตการส่งเสริม พร้อมพิกัด GPS เสนอต่อสำนักงานเกษตรจังหวัดสระแก้ว สำนักงาน ปฎิรูปที่ดินจังหวัดสระแก้ว และสำนักงานนโยบายและแผนทรัพยากร ธรรมชาติและสิ่งแวดล้อมเป็นประจำทุกปี เพื่อให้สามารถตรวจสอบ และป้องกันผลกระทบต่อเนื่อง	- พื้นที่ส่งเสริมการปลูกอ้อย ของโครงการ	- ตลอดระยะดำเนินการ	- บริษัท น้ำตาลนิวก้าวสันหลี จำกัด
	6) ทำการตรวจสอบเอกสารสิทธิ์ในที่ดินของเกษตรกรผู้สนใจเข้าร่วม โครงการส่งเสริมการปลูกอ้อยของโครงการ โดยไม่สนับสนุนเกษตรกร ที่ไม่มีเอกสารสิทธิ์ที่ดินชัดเจน หรือไม่ใช่ว่าเจ้าของที่ดินและไม่มีหนังสือ รับรองให้ทำกินจากเจ้าของที่ดินในการปลูกอ้อย ตลอดจนพื้นที่ปลูก ข้าว พื้นที่ปลูกพืชสมุนไพรหรือพืชอื่น โดยต้องจัดทำระบบฐานข้อมูล เกษตรกรผู้ร่วมโครงการอย่างชัดเจนว่าพื้นที่ที่จะส่งเสริมแต่ละแปลงอยู่ ในพื้นที่เขตส่งเสริมใด สามารถตรวจสอบได้ง่ายและรวดเร็ว	- พื้นที่ส่งเสริมการปลูกอ้อย ของโครงการ	- ตลอดระยะดำเนินการ	- บริษัท น้ำตาลนิวก้าวสันหลี จำกัด
	7) เมื่อทราบความต้องการของเกษตรกร บริษัท น้ำตาลนิวก้าวสันหลี จำกัด ต้องมีการเก็บข้อมูลก่อนโดยฝ่ายส่งเสริมวัตถุดิบเข้าตรวจสอบ แปลงที่ดินตามเอกสารสิทธิ์ที่ดินที่แจ้งไว้ว่ามีอยู่จริงหรือไม่ และ ทำการสำรวจแปลงอ้อยด้วยระบบ GPS เพื่อจัดเก็บเป็นฐานข้อมูล การส่งเสริมเป็นรายแปลง โดยพื้นที่ที่เป็นป่าสงวนแห่งชาติ อุทยาน แห่งชาติ ป่าอนุรักษ์ ป่าเศรษฐกิจชุมชน ป่าชุมชน และพื้นที่ที่ไม่มี เอกสารสิทธิ์ที่ดินหรือไม่ใช่ว่าเจ้าของที่ดิน และไม่มีหนังสือรับรองให้ ทำกินจากเจ้าของที่ดิน โครงการต้องไม่ให้เกิดการส่งเสริมการปลูกอ้อย ในแปลงที่ดินแปลงนั้น	- พื้นที่ส่งเสริมการปลูกอ้อย ของโครงการ	- ตลอดระยะดำเนินการ	- บริษัท น้ำตาลนิวก้าวสันหลี จำกัด

ตารางที่ 5.2-3 (ต่อ) มาตรการป้องกันและแก้ไขผลกระทบสิ่งแวดล้อม (ระยะดำเนินการ) โครงการโรงงานผลิตน้ำตาล ของบริษัท น้ำตาลนิวก้าวสันหลี จำกัด

องค์ประกอบด้านสิ่งแวดล้อม และคุณค่าต่าง ๆ	มาตรการป้องกันและแก้ไขผลกระทบสิ่งแวดล้อม	สถานที่ดำเนินการ	ระยะเวลาดำเนินการ	ผู้รับผิดชอบ
2.2 การส่งเสริมการปลูกอ้อย	1) กำหนดเขตการส่งเสริมการปลูกอ้อยในพื้นที่รอบโรงงาน แบ่งเป็น 9 เขตส่งเสริม เพื่อให้ครอบคลุมพื้นที่การส่งเสริมมากขึ้น โดยมี การจัดตั้งสำนักงานส่งเสริมเพื่ออำนวยความสะดวก เป็นช่องทาง การสื่อสารและให้คำปรึกษาแก่ชาวไร่	- พื้นที่ส่งเสริมการปลูกอ้อย ของโครงการ	- ตลอดระยะดำเนินการ	- บริษัท น้ำตาลนิวก้าวสันหลี จำกัด
	2) จัดให้มีกลยุทธ์ในการส่งเสริม เพื่อเพิ่มผลผลิตและลดต้นทุนโดยการ รักษาพื้นที่ปลูกอ้อยเดิมให้คงอยู่ไม่เปลี่ยนเป็นพืชอื่น และทำให้ เกษตรกรชาวไร่อ้อยมีกำไร คุ่มค่า โดยการเพิ่มผลผลิตและลดต้นทุน	- พื้นที่ส่งเสริมการปลูกอ้อย ของโครงการ	- ตลอดระยะดำเนินการ	- บริษัท น้ำตาลนิวก้าวสันหลี จำกัด
	3) ส่งเสริมการทำการเกษตรแม่นยำให้ได้ผลผลิตตามเป้าหมายโดยการ จัดการในเรื่องของปัจจัยหลักที่มีความสำคัญต่อกระบวนการผลิตอ้อย การใช้เครื่องมือ เทคโนโลยี เพื่อเพิ่มประสิทธิภาพ รวมถึงการใช้ เทคโนโลยีสารสนเทศและการสื่อสารเข้ามาพัฒนาระบบการบริหารที่ ถูกต้องและแม่นยำมากขึ้น	- พื้นที่ส่งเสริมการปลูกอ้อย ของโครงการ	- ตลอดระยะดำเนินการ	- บริษัท น้ำตาลนิวก้าวสันหลี จำกัด
	4) ถ่ายทอดความรู้ เทคโนโลยี การทำไร่อ้อยให้เกษตรกรเพื่อช่วยลด ต้นทุนการผลิตและเพิ่มผลผลิตต้นอ้อยต่อไร่ให้มากขึ้น เช่น วิธีปลูก อ้อยอย่างถูกต้อง การใช้เครื่องมือเกษตรกรรมแทนการใช้สารเคมี การให้น้ำแก่อ้อยที่ประหยัดและถูกวิธี การตัดอ้อยให้ได้คุณภาพและ วิธีขนส่งที่สะดวกและประหยัด เป็นต้น	- พื้นที่ส่งเสริมการปลูกอ้อย ของโครงการ	- ตลอดระยะดำเนินการ	- บริษัท น้ำตาลนิวก้าวสันหลี จำกัด
	5) เสนอแนะให้ความรู้เกษตรกรในการจัดรูปแบบแปลงปลูกอ้อยให้มีการ วางขนาดร่องปลูกไว้ที่ 1.6-1.85 เมตร หรือเว้นระยะให้รถจักรกลหนัก ที่จะเข้าไปทำงานภายในไร่สามารถผ่านไปได้ โดยไม่ทำความเสียหายให้ กับตออ้อยที่ปลูกไว้ รวมทั้งเพื่อให้รถตัดอ้อยสามารถเข้าไปตัดอ้อยสดได้	- พื้นที่ส่งเสริมการปลูกอ้อย ของโครงการ	- ตลอดระยะดำเนินการ	- บริษัท น้ำตาลนิวก้าวสันหลี จำกัด

ตารางที่ 5.2-3 (ต่อ) มาตรการป้องกันและแก้ไขผลกระทบสิ่งแวดล้อม (ระยะดำเนินการ) โครงการโรงงานผลิตน้ำตาล ของบริษัท น้ำตาลนิวกวางสุ่นหลี จำกัด

องค์ประกอบด้านสิ่งแวดล้อม และคุณค่าต่าง ๆ	มาตรการป้องกันและแก้ไขผลกระทบสิ่งแวดล้อม	สถานที่ดำเนินการ	ระยะเวลาดำเนินการ	ผู้รับผิดชอบ
2.2 การส่งเสริมการปลูกอ้อย (ต่อ)	6) บันทึกข้อมูลรายละเอียดของแปลงปลูกอ้อยที่มีการวางแผนการปลูกที่สามารถให้รถจักรกลหนักที่จะเข้าไปทำงานภายในไร่/รถตัดอ้อยเพิ่มขึ้นทุกปีให้สอดคล้องกับปริมาณการเพิ่มขึ้นของรถตัดอ้อยและจัดทำรายงานทุกปีการผลิต	- พื้นที่ส่งเสริมการปลูกอ้อย ของโครงการ	- ตลอดระยะดำเนินการ	- บริษัท น้ำตาลนิวกวางสุ่นหลี จำกัด
	7) ส่งเสริมและพัฒนาคุณภาพและการพัฒนาชาวไร่อ้อย โดยการจัดให้มีการอบรมและสร้างองค์ความรู้ เพื่อนำไปใช้ในการประกอบอาชีพ	- พื้นที่ส่งเสริมการปลูกอ้อย ของโครงการ	- ตลอดระยะดำเนินการ	- บริษัท น้ำตาลนิวกวางสุ่นหลี จำกัด
	8) สร้างความเข้มแข็งชาวไร่อ้อย โดยจัดกลุ่มเกษตรกรร่วมกันถ่ายทอดองค์ความรู้การผลิตอ้อยและติดตามการปฏิบัติงานของสมาชิกในกลุ่มแบบรายแปลง	- พื้นที่ส่งเสริมการปลูกอ้อย ของโครงการ	- ตลอดระยะดำเนินการ	- บริษัท น้ำตาลนิวกวางสุ่นหลี จำกัด
	9) จัดให้มีพนักงานส่งเสริมถ่ายทอดองค์ความรู้ให้กับชาวไร่อ้อยเข้าใจในกระบวนการผลิตอ้อยและน้ำตาลทรายทั้งระบบ และเพื่อสร้างแนวความคิดการมีส่วนร่วม	- พื้นที่ส่งเสริมการปลูกอ้อย ของโครงการ	- ตลอดระยะดำเนินการ	- บริษัท น้ำตาลนิวกวางสุ่นหลี จำกัด
	10) จัดทำคู่มือการใช้ประโยชน์จากกากตะกอนหม้อกรอง (filter cake) และเถ้า แยกให้เกษตรกรผู้มาขอรับกากตะกอนหม้อกรอง (filter cake) และเถ้า รวมทั้งประชาสัมพันธ์ให้เกษตรกรที่นำไปใช้ในแปลงอ้อยต้องปฏิบัติตามคู่มืออย่างเคร่งครัด ทั้งนี้ ให้มีการปรับปรุงคู่มือการใช้ประโยชน์ฯ ให้เป็นข้อมูลที่ทันสมัยอยู่เสมอ เพื่อป้องกันผลกระทบสิ่งแวดล้อมในแปลงอ้อย	- พื้นที่ส่งเสริมการปลูกอ้อย ของโครงการ	- ตลอดระยะดำเนินการ	- บริษัท น้ำตาลนิวกวางสุ่นหลี จำกัด

ตารางที่ 5.2-3 (ต่อ) มาตรการป้องกันและแก้ไขผลกระทบสิ่งแวดล้อม (ระยะดำเนินการ) โครงการโรงงานผลิตน้ำตาล ของบริษัท น้ำตาลนิวกว่างฮั่นหลี จำกัด

องค์ประกอบด้านสิ่งแวดล้อม และคุณค่าต่าง ๆ	มาตรการป้องกันและแก้ไขผลกระทบสิ่งแวดล้อม	สถานที่ดำเนินการ	ระยะเวลาดำเนินการ	ผู้รับผิดชอบ
2.2 การส่งเสริมการปลูกอ้อย (ต่อ)	11) ก่อนที่จะมีการแจกจ่ายกากตะกอนหม้อกรอง (filter cake) และเถ้าให้กับผู้ซื้อหรือเกษตรกร เจ้าหน้าที่ของบริษัทฯ ต้องมีการอบรมหรือมีเอกสารประชาสัมพันธ์เพื่อให้ความรู้แก่ผู้ซื้อรับกาก ตะกอนหม้อกรอง (filter cake) และเถ้าทุกครั้ง ถึงวิธีการจัดเก็บ วิธีการใช้ ปริมาณการใช้ และระยะเวลาในการใช้	- พื้นที่ส่งเสริมการปลูกอ้อย ของโครงการ	- ตลอดระยะดำเนินการ	- บริษัท น้ำตาลนิวกว่างฮั่นหลี จำกัด
	12) ประชาสัมพันธ์ให้กับเกษตรกรได้รับทราบในกรณีที่มีการนำกาก ตะกอนหม้อกรอง (filter cake) และเถ้า ไปใช้ในการปรับสภาพดิน จะต้องมีการหยุดพักการใช้งานเป็นระยะ เพื่อลดโอกาสของการ เพิ่มขึ้นของค่าความเป็นกรด-ด่าง หรือการตกสะสมโลหะหนักในดิน เนื่องจากการใช้กากตะกอนหม้อกรอง (filter cake) และเถ้า	- พื้นที่ส่งเสริมการปลูกอ้อย ของโครงการ	- ตลอดระยะดำเนินการ	- บริษัท น้ำตาลนิวกว่างฮั่นหลี จำกัด
	13) ทำการศึกษาอัตราการใช้กากตะกอนหม้อกรอง (filter cake) และ เถ้าในการปรับปรุงบำรุงดิน ต่อการเจริญเติบโตและผลผลิตของอ้อย และการใช้กากตะกอนหม้อกรอง (filter cake) และเถ้าและปุ๋ยเคมี ต่อการเจริญเติบโตและให้ผลผลิตอ้อยในแปลงสาธิตการปลูกอ้อย ของโรงงาน เพื่อเสนอเป็นแนวทาง การบริหารจัดการกากตะกอน หม้อกรอง (filter cake) และเถ้าอย่างยั่งยืน	- แปลงอ้อยสาธิตโรงงาน	- ตลอดระยะดำเนินการ	- บริษัท น้ำตาลนิวกว่างฮั่นหลี จำกัด
	14) จัดหาพันธุ์อ้อยที่เหมาะสม โดยจัดทำแปลงไร่อ้อยสาธิตและจัดหา พันธุ์อ้อยให้เกษตรกรคู่สัญญา เพื่อป้องกันปัญหาแรงงานปฏิเสธการ ตัดอ้อยสด และเพื่อเป็นการเพิ่มผลผลิตต่อไร่ของเกษตรกร	- พื้นที่ส่งเสริมการปลูกอ้อย ของโครงการ	- ตลอดระยะดำเนินการ	- บริษัท น้ำตาลนิวกว่างฮั่นหลี จำกัด

ตารางที่ 5.2-3 (ต่อ) มาตรการป้องกันและแก้ไขผลกระทบสิ่งแวดล้อม (ระยะดำเนินการ) โครงการโรงงานผลิตน้ำตาล ของบริษัท น้ำตาลนิวก้าวสันหลี จำกัด

องค์ประกอบด้านสิ่งแวดล้อม และคุณค่าต่าง ๆ	มาตรการป้องกันและแก้ไขผลกระทบสิ่งแวดล้อม	สถานที่ดำเนินการ	ระยะเวลาดำเนินการ	ผู้รับผิดชอบ
2.2 การส่งเสริมการปลูกอ้อย (ต่อ)	15) ส่งเสริมให้จัดทำแปลงสาธิตภายในพื้นที่โครงการ หรือพื้นที่อื่นๆ ตามความเหมาะสมเพื่อให้เกษตรกรคู่สัญญาได้เข้าศึกษาเพื่อการพัฒนาความรู้และเทคโนโลยีในการเพิ่มผลผลิตต่อไร่ ซึ่งนำหลัก การปักดิน และปลูกพืชบำรุงดิน การควบคุมแนวร่องของแทรกเตอร์ การใช้ เครื่องจักรกลให้ถูกวิธี การไถพรวน การทิ้งใบอ้อยคลุมดิน และการใช้ เทคโนโลยีในการติดตามตรวจสอบค่าต่าง ๆ เพื่อกำหนดการให้น้ำ และปุ๋ย เพื่อเพิ่มผลผลิตต่อไร่รวมถึงส่งเสริมให้เกษตรกรคู่สัญญา ดำเนินการตามโครงการ	- พื้นที่ส่งเสริมการปลูกอ้อย ของโครงการ	- ตลอดระยะดำเนินการ	- บริษัท น้ำตาลนิวก้าวสันหลี จำกัด
	16) สร้างความยั่งยืนในการปลูกอ้อย กำหนดให้มีการปรับปรุงโครงสร้างดิน ด้วยสารปรับปรุงดิน เพื่อปรับค่า pH เพิ่มความสามารถในการใช้สาร ปรับปรุงดิน และเพื่อปรับปรุงสภาพทางโครงสร้างของดินให้ เอื้ออำนวยต่อการเจริญเติบโตของพืชได้อย่างเหมาะสมและยั่งยืน	- พื้นที่ส่งเสริมการปลูกอ้อย ของโครงการ	- ตลอดระยะดำเนินการ	- บริษัท น้ำตาลนิวก้าวสันหลี จำกัด
	17) ส่งเสริมและสนับสนุนงานวิจัยการใช้ปุ๋ยตามค่าวิเคราะห์ดินเพื่อให้ พื้นที่ปลูกอ้อยแต่ละแปลงได้รับปุ๋ยอย่างเหมาะสมได้ผลผลิตเพิ่ม และลดต้นทุนการผลิตได้	- พื้นที่ส่งเสริมการปลูกอ้อย ของโครงการ	- ตลอดระยะดำเนินการ	- บริษัท น้ำตาลนิวก้าวสันหลี จำกัด
	18) ในการส่งเสริมการปลูกอ้อย ให้มีหลักเกณฑ์ในการคัดเลือก “พื้นที่ ที่มีความเหมาะสมน้อยหรือพื้นที่ที่ไม่เหมาะสมในการปลูกข้าว” มาพิจารณาร่วมกับ “พื้นที่ความเหมาะสมสูงและพื้นที่ที่มีความ เหมาะสมปานกลางที่มีศักยภาพปลูกอ้อย” การกำหนดพื้นที่ตั้งต้น ของพื้นที่เป้าหมายเขตส่งเสริมการปลูกอ้อย	- พื้นที่ส่งเสริมการปลูกอ้อย ของโครงการ	- ตลอดระยะดำเนินการ	- บริษัท น้ำตาลนิวก้าวสันหลี จำกัด

ตารางที่ 5.2-3 (ต่อ) มาตรการป้องกันและแก้ไขผลกระทบสิ่งแวดล้อม (ระยะดำเนินการ) โครงการโรงงานผลิตน้ำตาล ของบริษัท น้ำตาลนิวก้าวสันหลี จำกัด

องค์ประกอบด้านสิ่งแวดล้อม และคุณค่าต่าง ๆ	มาตรการป้องกันและแก้ไขผลกระทบสิ่งแวดล้อม	สถานที่ดำเนินการ	ระยะเวลาดำเนินการ	ผู้รับผิดชอบ
2.2 การส่งเสริมการปลูกอ้อย (ต่อ)	19) พื้นที่ส่งเสริมการปลูกอ้อยในแต่ละแปลงกรณีที่อยู่ติดกับพื้นที่ป่าชุมชน ป่าครอบครัว ป่าบุ่งป่าทาม ป่าเศรษฐกิจชุมชน วนอุทยานป่าสงวนแห่งชาติ อุทยานแห่งชาติ ป่าอนุรักษ์ ต้องจัดให้มีแนวกันไฟ (Firebreaks) เพื่อป้องกันไฟลุกลาม ในกรณีเกิดไฟป่าความกว้าง 3 เมตร	- พื้นที่ส่งเสริมการปลูกอ้อย ของโครงการ	- ตลอดระยะดำเนินการ	- บริษัท น้ำตาลนิวก้าวสันหลี จำกัด
	20) แปลงอ้อยที่อยู่ติดกันหลาย ๆ แปลง ต้องแจ้งชาวไร่ดำเนินการจัดทำแนวกันไฟเพื่อป้องกันอ้อยไฟไหม้ และจัดระบบคิวให้เอื้อต่อการนำอ้อยที่เป็นแนวกันไฟเข้าหีบก่อน โดยโครงการประสานงานขอความช่วยเหลือจากองค์กรปกครองส่วนท้องถิ่นที่มีระดับเพลิงในการเตรียมระดับเพลิง และเบอร์โทรที่สามารถติดต่อได้ออกไปดับเพลิงทันทีเมื่อเกิดเหตุไฟไหม้ สำหรับอ้อยไฟไหม้ต้องลงบันทึกประจำวันกับทางเจ้าหน้าที่ตำรวจก่อนการตัดอ้อยส่งเข้าโรงงาน เพื่อแสดงความบริสุทธิ์ว่าไม่ได้เป็นผู้เผาอ้อยก่อนการตัด	- พื้นที่ส่งเสริมการปลูกอ้อย ของโครงการ	- ตลอดระยะดำเนินการ	- บริษัท น้ำตาลนิวก้าวสันหลี จำกัด
	21) ใช้กลไกของคณะกรรมการติดตามตรวจสอบผลกระทบสิ่งแวดล้อมร่วมเป็นคณะกรรมการในการตรวจสอบการส่งเสริมการปลูกอ้อยตามมาตรฐานข้อมูลที่ทำให้การสำรวจแปลงอ้อยด้วยระบบ GPS	- พื้นที่ส่งเสริมการปลูกอ้อย ของโครงการ	- ตลอดระยะดำเนินการ	- บริษัท น้ำตาลนิวก้าวสันหลี จำกัด
2.3 ระบบการบริหารจัดการ อ้อย	1) การนำระบบการปลูกอ้อยเกษตรขนาดใหญ่ (ระบบ iFarm) ในรูปแบบเกษตรแม่นยำ (Precision Farming) เข้ามาใช้ในการส่งเสริม ซึ่งเป็นการนำเทคโนโลยีเข้ามาช่วยในการปลูกอ้อยเกษตรแปลงใหญ่ด้วยระบบ GPS ที่เหมาะสมกับการเพาะปลูกอ้อย ซึ่งช่วยในเรื่องการพัฒนากระบวนการปลูก การบำรุง ตลอดจนการเก็บเกี่ยวอ้อยด้วยการบริหารจัดการอย่างยั่งยืนและมีประสิทธิภาพในทิศทางเดียวกันและยังเป็นการเพิ่มผลผลิตอ้อยในแปลงและลดต้นทุนการผลิตต่าง ๆ	- พื้นที่ส่งเสริมการปลูกอ้อย ของโครงการ	- ตลอดระยะดำเนินการ	- บริษัท น้ำตาลนิวก้าวสันหลี จำกัด

ตารางที่ 5.2-3 (ต่อ) มาตรการป้องกันและแก้ไขผลกระทบสิ่งแวดล้อม (ระยะดำเนินการ) โครงการโรงงานผลิตน้ำตาล ของบริษัท น้ำตาลนิวก้าวสันหลี จำกัด

องค์ประกอบด้านสิ่งแวดล้อม และคุณค่าต่าง ๆ	มาตรการป้องกันและแก้ไขผลกระทบสิ่งแวดล้อม	สถานที่ดำเนินการ	ระยะเวลาดำเนินการ	ผู้รับผิดชอบ
2.3 ระบบการบริหารจัดการ อ้อย (ต่อ)	2) การนำระบบ iForm มาใช้ร่วมกับเกษตรกรชาวไร่อ้อย ซึ่งเป็น นวัตกรรมใหม่ที่น่าสนใจพัฒนาของนักส่งเสริมเพื่อลดขั้นตอนการ ทำงาน เพิ่มความสะดวก รวดเร็วแก่ชาวไร่ โดยการนำเทคโนโลยี มาใช้ให้เกิดประโยชน์	- พื้นที่ส่งเสริมการปลูกอ้อย ของโครงการ	- ตลอดระยะดำเนินการ	- บริษัท น้ำตาลนิวก้าวสันหลี จำกัด
	3) การนำระบบ iMap มาใช้ในการบริหารจัดการไร่อ้อย เป็นการนำ เทคโนโลยีมาใช้เช่นเดียวกับ iFarm แต่นำมาใช้เพื่อใช้ในการบริหาร จัดการไร่อ้อย ตั้งแต่พื้นที่ปลูก การปลูก บำรุงรักษา เก็บเกี่ยว ขนส่ง ตลอดจนการเผ่าระวัง (Monitoring) รวมถึงคาดคะเนได้ว่าไร่อ้อย สามารถตัดได้เมื่อใด ทำให้บริหารจัดการไร่อ้อยได้อย่างมีประสิทธิภาพ มากขึ้น ส่งผลให้ลดการรอคิวอ้อยในโรงงานและได้อ้อยที่มีคุณภาพที่ดีขึ้น	- พื้นที่ส่งเสริมการปลูกอ้อย ของโครงการ	- ตลอดระยะดำเนินการ	- บริษัท น้ำตาลนิวก้าวสันหลี จำกัด
3. คุณภาพอากาศ 3.1 มาตรการลดการเผาอ้อย	1) ส่งเสริมและกำหนดให้เป็นนโยบายหลักของโครงการในการส่งเสริม ชาวไร่อ้อยให้ตัดอ้อยสดคุณภาพเข้าโรงงานโดยให้โรงงานรับอ้อยสด และอ้อยไฟไหม้ให้สอดคล้องกับสรุปผลการประชุมคณะกรรมการ อ้อยและน้ำตาลทราย ให้เป็นไปตามมติคณะรัฐมนตรี โดยทบทวน การกำหนดให้โรงงานรับอ้อยและอ้อยไฟไหม้ทุกปี	- พื้นที่ส่งเสริมการปลูกอ้อย ของโครงการ	- ตลอดระยะดำเนินการ	- บริษัท น้ำตาลนิวก้าวสันหลี จำกัด
	2) จัดทำบันทึกข้อมูลสถิติการรับซื้ออ้อยไฟไหม้ในแต่ละปีโดยต้อง ควบคุมอัตราการรับซื้อในแต่ละปีให้มีแนวโน้มลดลง โดยกำหนด เป้าหมายให้มีอ้อยไฟไหม้จัดส่งโรงงานไม่เกินร้อยละ 5 หรือให้เป็นไป ตามมติคณะรัฐมนตรีและต้องสรุปรายงานผลปริมาณอ้อยสดและ อ้อยไฟไหม้ในปริมาณร้อยละในแต่ละวันตลอดฤดูกาลหีบอ้อยทุกปี	- พื้นที่ส่งเสริมการปลูกอ้อย ของโครงการ	- ตลอดระยะดำเนินการ	- บริษัท น้ำตาลนิวก้าวสันหลี จำกัด

ตารางที่ 5.2-3 (ต่อ) มาตรการป้องกันและแก้ไขผลกระทบสิ่งแวดล้อม (ระยะดำเนินการ) โครงการโรงงานผลิตน้ำตาล ของบริษัท น้ำตาลนิวก้าวสันหลี จำกัด

องค์ประกอบด้านสิ่งแวดล้อม และคุณค่าต่าง ๆ	มาตรการป้องกันและแก้ไขผลกระทบสิ่งแวดล้อม	สถานที่ดำเนินการ	ระยะเวลาดำเนินการ	ผู้รับผิดชอบ
3.1 มาตรการลดการเผาอ้อย (ต่อ)	3) กำหนดเงื่อนไขการขอรับการส่งเสริมจากโครงการของเกษตรกรชาวไร่อ้อยคู่สัญญาต้องตัดอ้อยสด และกำหนดให้การรับซื้ออ้อยต้องรับซื้อเฉพาะจากอ้อยของเกษตรกรที่เป็นคู่สัญญาของโรงงานเท่านั้น และกรณีที่ชาวไร่อ้อยคู่สัญญาจัดส่งอ้อยไฟไหม้โครงการจะพิจารณาปรับลดการสนับสนุนการขอส่งเสริมของเกษตรกรชาวไร่อ้อยคู่สัญญาของการขอส่งเสริมโดยต้องทำบันทึกสรุปปริมาณอ้อยสดที่รับซื้อจากเกษตรกรชาวไร่อ้อยคู่สัญญาทุกปีการผลิต	- พื้นที่ส่งเสริมการปลูกอ้อยของโครงการ	- ตลอดระยะดำเนินการ	- บริษัท น้ำตาลนิวก้าวสันหลี จำกัด
	4) เข้าร่วมโครงการส่งเสริมสินเชื่อเพื่อเพิ่มประสิทธิภาพในการผลิตอ้อยกับคณะกรรมการอ้อยและน้ำตาลทรายร่วมกับธนาคารเพื่อการเกษตรและสหกรณ์การเกษตร (ธกส.) เพื่อปล่อยเงินกู้ดอกเบี้ยต่ำให้เกษตรกรที่ต้องการซื้อรถตัดอ้อย โดยจะเริ่มดำเนินการตั้งแต่ปี พ.ศ. 2566 และดำเนินการต่อเนื่องในทุก ๆ ปี	- พื้นที่ส่งเสริมการปลูกอ้อยของโครงการ	- ตลอดระยะดำเนินการ	- บริษัท น้ำตาลนิวก้าวสันหลี จำกัด
	5) กำหนดแผนการเพิ่มเปอร์เซ็นต์อ้อยสดและลดอ้อยไฟไหม้โดยกำหนดให้ในแต่ละปีการผลิตมีการจัดซื้อรถตัดอ้อย ให้สอดคล้องกับปริมาณอ้อยที่จะเข้าหีบในแต่ละปีการผลิต ดังนี้ 5.1) ปีการผลิต 2567/2568 กำหนดให้มีรถตัดอ้อยจำนวน 46 คัน มีปริมาณอ้อยสดเข้าหีบจากการใช้รถตัดและแรงงานคนประมาณ 9,708 ตัน/วัน เป็นอ้อยสดร้อยละ 95 และมีอ้อยไฟไหม้ประมาณ 511 ตัน/วัน หรือร้อยละ 5	- พื้นที่ส่งเสริมการปลูกอ้อยของโครงการ	- ตลอดระยะดำเนินการ	- บริษัท น้ำตาลนิวก้าวสันหลี จำกัด

ตารางที่ 5.2-3 (ต่อ) มาตรการป้องกันและแก้ไขผลกระทบสิ่งแวดล้อม (ระยะดำเนินการ) โครงการโรงงานผลิตน้ำตาล ของบริษัท น้ำตาลนิวก้าวสันหลี จำกัด

องค์ประกอบด้านสิ่งแวดล้อม และคุณค่าต่าง ๆ	มาตรการป้องกันและแก้ไขผลกระทบสิ่งแวดล้อม	สถานที่ดำเนินการ	ระยะเวลาดำเนินการ	ผู้รับผิดชอบ
3.1 มาตรการลดการเผาอ้อย (ต่อ)	5.2) ปีการผลิต 2568/2569 กำหนดให้มีรถตัดอ้อยจำนวน 61 คัน มีปริมาณ อ้อยสดเข้าหีบจากการใช้รถตัดและแรงงานคน ประมาณ 11,982 ตัน/วัน เป็นอ้อยสดร้อยละ 95 และมีอ้อย ไฟไหม้ประมาณ 631 ตัน/วัน หรือร้อยละ 5			
	5.3) ปีการผลิต 2569/2570 กำหนดให้มีรถตัดอ้อยจำนวน 83 คัน มีปริมาณอ้อยสดเข้าหีบจากการใช้รถตัดและแรงงานคน ประมาณ 16,498 ตัน/วัน เป็นอ้อยสดร้อยละ 95 และมีอ้อย ไฟไหม้ประมาณ 868 ตัน/วัน หรือร้อยละ 5			
	5.4) ปีการผลิต 2570/2571 กำหนดให้มีรถตัดอ้อยจำนวน 103 คัน มีปริมาณอ้อยสดเข้าหีบจากการใช้รถตัดและแรงงานคน ประมาณ 19,364 ตัน/วัน เป็นอ้อยสดร้อยละ 95 และมีอ้อย ไฟไหม้ประมาณ 1,019 ตัน/วัน หรือร้อยละ 5			
	6) สนับสนุนการใช้จอบหมุนสับใบอ้อยและกำจัดวัชพืชพ่วงรถแทรกเตอร์เพื่อแก้ปัญหาการเผาใบอ้อยและกำจัดวัชพืชในไร่อ้อยของเกษตรกรในการเผาใบอ้อยก่อนการเตรียมดิน เผาใบอ้อยก่อนการเก็บเกี่ยวและเผาใบอ้อยหลังการเก็บเกี่ยว	- พื้นที่ส่งเสริมการปลูกอ้อยของโครงการ	- ตลอดระยะดำเนินการ	- บริษัท น้ำตาลนิวก้าวสันหลี จำกัด
	7) จัดการ ส่งเสริมในการจัดหาเครื่องมือ เครื่องจักร/อุปกรณ์ รถตัดอ้อย และกับขวารื้ออ้อย/คูสัญญาเพื่อตัดอ้อยสดส่งให้กับโรงงานเพื่อแก้ไข ปัญหาการขาดแคลนแรงงานและลดมลพิษที่เกิดขึ้นจากการเผาอ้อย	- พื้นที่ส่งเสริมการปลูกอ้อยของโครงการ	- ตลอดระยะดำเนินการ	- บริษัท น้ำตาลนิวก้าวสันหลี จำกัด

ตารางที่ 5.2-3 (ต่อ) มาตรการป้องกันและแก้ไขผลกระทบสิ่งแวดล้อม (ระยะดำเนินการ) โครงการโรงงานผลิตน้ำตาล ของบริษัท น้ำตาลนิวก้าวสันหลี จำกัด

องค์ประกอบด้านสิ่งแวดล้อม และคุณค่าต่าง ๆ	มาตรการป้องกันและแก้ไขผลกระทบสิ่งแวดล้อม	สถานที่ดำเนินการ	ระยะเวลาดำเนินการ	ผู้รับผิดชอบ
3.2 การรณรงค์ลดการเผาอ้อย	1) ประชาสัมพันธ์ให้ชาวไร่ ลดการเผาอ้อยส่งเข้าโรงงาน โดยแจกเอกสารประชาสัมพันธ์ระบุถึงลักษณะของอ้อยที่โครงการไม่รับซื้อ หรือหักคาราคาอ้อย เช่น อ้อยไฟไหม้ อ้อยขึ้นรา อ้อยปนเปื้อน ระบุถึงข้อดีของการตัดอ้อยสด ข้อเสียของอ้อยไฟไหม้ เป็นต้น	- พื้นที่ส่งเสริมการปลูกอ้อยของโครงการ	- ตลอดระยะดำเนินการ	- บริษัท น้ำตาลนิวก้าวสันหลี จำกัด
	2) การประสานงานกับหน่วยงานราชการ เช่น ตำรวจ ให้ติดประกาศเรื่องการวางเพลิงเผาอ้อย และบทลงโทษที่เกี่ยวข้องเพื่อแจ้งให้ชาวไร่ทราบว่าตำรวจสามารถดำเนินการจับกุมได้ตามกฎหมาย พร้อมกับติดป้ายรณรงค์ให้เห็นถึงประโยชน์ของการลดการเผาอ้อย	- พื้นที่ส่งเสริมการปลูกอ้อยของโครงการ	- ตลอดระยะดำเนินการ	- บริษัท น้ำตาลนิวก้าวสันหลี จำกัด
	3) กำหนดให้เป็นนโยบายหลักของโรงงานในการส่งเสริมชาวไร่อ้อยให้ตัดอ้อยสดคุณภาพเข้าโรงงาน	- พื้นที่ส่งเสริมการปลูกอ้อยของโครงการ	- ตลอดระยะดำเนินการ	- บริษัท น้ำตาลนิวก้าวสันหลี จำกัด
	4) จัดให้มีกระบวนการและเครื่องมือสร้างความเข้าใจในหมู่เกษตรกรชาวไร่อ้อยถึงผลดีของการตัดอ้อยสดและผลเสียของการเผาอ้อยโดยจัดทีมนักวิชาการเกษตรให้ความรู้ เช่น การตัดอ้อยสดมีประโยชน์โดยใบอ้อยสดที่คงเหลือคาแปลงจะทำหน้าที่เป็นวัสดุคลุมดินช่วยรักษาความชื้น ลดทอนการระเหยของน้ำจากดินในช่วงหน้าแล้งซึ่งเป็นฤดูการตัดอ้อยก่อนที่ฤดูฝนจะมาใบอ้อยสดเมื่อย่อยสลายจะกลายเป็นปุ๋ยธรรมชาติช่วยเพิ่มผลผลิตลดต้นทุนค่าปุ๋ยลงได้มากเป็นผลประโยชน์ต่อชาวไร่โดยตรง ให้ความรู้เกี่ยวกับข้อเสียของการเผาอ้อยว่าเป็นการทำลายจุลินทรีย์ที่เป็นประโยชน์ในดินลดทอนความชุ่มชื้นในดินและเป็นต้นเหตุของการระบาดของแมลงศัตรูพืช	- พื้นที่ส่งเสริมการปลูกอ้อยของโครงการ	- ตลอดระยะดำเนินการ	- บริษัท น้ำตาลนิวก้าวสันหลี จำกัด

ตารางที่ 5.2-3 (ต่อ) มาตรการป้องกันและแก้ไขผลกระทบสิ่งแวดล้อม (ระยะดำเนินการ) โครงการโรงงานผลิตน้ำตาล ของบริษัท น้ำตาลนิวก้าวสันหลี จำกัด

องค์ประกอบด้านสิ่งแวดล้อม และคุณค่าต่าง ๆ	มาตรการป้องกันและแก้ไขผลกระทบสิ่งแวดล้อม	สถานที่ดำเนินการ	ระยะเวลาดำเนินการ	ผู้รับผิดชอบ
3.2 การรณรงค์ลดการเผาอ้อย (ต่อ)	5) การตัดราคาอ้อยให้เป็นไปตามสำนักงานคณะกรรมการอ้อยและน้ำตาลทราย กำหนดบทลงโทษการตัดอ้อยไฟไหม้ โดยจะถูกหักราคาอ้อยไฟไหม้ตันละ 30 บาท หรือตามระเบียบคณะกรรมการอ้อยและน้ำตาลทรายว่าด้วยการตัดและส่งอ้อยให้แก่โรงงาน การตรวจสอบคุณภาพอ้อย และการรับอ้อยจากชาวไร้อ้อยหรือหัวหน้ากลุ่มชาวไร้อ้อย (ฉบับที่ 2) พ.ศ. 2560 หรือตามกฎหมายกำหนด	- พื้นที่ส่งเสริมการปลูกอ้อย ของโครงการ	- ตลอดระยะดำเนินการ	- บริษัท น้ำตาลนิวก้าวสันหลี จำกัด
	6) ส่งเสริมแรงจูงใจให้ชาวไร่นามาตัดอ้อยสด โดยเพิ่มความพร้อมของชาวไร่นาในการใช้เครื่องจักรกลทางการเกษตร เช่น เครื่องสับใบและกลบเศษซากอ้อย เป็นต้น เพื่อคลุกเคล้าใบอ้อยลงดินอย่างมีประสิทธิภาพ โดยโครงการให้ความสนับสนุนเครื่องจักรกล	- พื้นที่ส่งเสริมการปลูกอ้อย ของโครงการ	- ตลอดระยะดำเนินการ	- บริษัท น้ำตาลนิวก้าวสันหลี จำกัด
	7) กำหนดให้มีแผนการรณรงค์ตัดอ้อยสดสะอาดในลักษณะการมอบรางวัลแก่ผู้ตัดอ้อยสดสะอาด โดยการจัดสรรงบประมาณของโรงงานในการสนับสนุนกิจกรรม	- พื้นที่ส่งเสริมการปลูกอ้อย ของโครงการ	- ตลอดระยะดำเนินการ	- บริษัท น้ำตาลนิวก้าวสันหลี จำกัด
	8) ประชาสัมพันธ์ให้ความรู้ถึงข้อดีในการใช้รถอ้อยสด วิธีการเตรียมพื้นที่ปลูกอ้อยให้มีความเหมาะสมที่จะใช้รถตัดอ้อยสดในอนาคต เพื่อเป็นการเพิ่มประสิทธิภาพของรถตัดอ้อยสดให้สามารถตัดอ้อยปริมาณต่อวันได้มากขึ้น	- พื้นที่ส่งเสริมการปลูกอ้อย ของโครงการ	- ตลอดระยะดำเนินการ	- บริษัท น้ำตาลนิวก้าวสันหลี จำกัด
	9) จัดให้มีคณะทำงานตรวจสอบข้อเท็จจริงร่วมกับสมาคมชาวไร้อ้อยกรณียอไฟไหม้โดยอุบัติเหตุ พร้อมกำหนดแนวทางป้องกันไฟไหม้และไม่รับอ้อยไฟไหม้ที่ทิ้งไว้เกิน 72 ชั่วโมง	- พื้นที่ส่งเสริมการปลูกอ้อย ของโครงการ	- ตลอดระยะดำเนินการ	- บริษัท น้ำตาลนิวก้าวสันหลี จำกัด

ตารางที่ 5.2-3 (ต่อ) มาตรการป้องกันและแก้ไขผลกระทบสิ่งแวดล้อม (ระยะดำเนินการ) โครงการโรงงานผลิตน้ำตาล ของบริษัท น้ำตาลนิวก้าวสันหลี จำกัด

องค์ประกอบด้านสิ่งแวดล้อม และคุณค่าต่าง ๆ	มาตรการป้องกันและแก้ไขผลกระทบสิ่งแวดล้อม	สถานที่ดำเนินการ	ระยะเวลาดำเนินการ	ผู้รับผิดชอบ
3.2 การรณรงค์ลดการเผาอ้อย (ต่อ)	10) จัดให้มีโครงการเตรียมแปลงปลูกอ้อยเพื่อให้รถตัดอ้อยของโครงการ เข้าตัดอ้อย โดยให้เกษตรกรที่เข้าร่วมเตรียมแปลงปลูกอ้อยเดิม หรือ แปลงที่จะปลูกอ้อยใหม่ ให้เตรียมแปลงอ้อยให้เหมาะสมในการใช้ รถตัดอ้อยของโครงการในการตัดอ้อยสด เช่น ปรับระดับดินรื้อ หินและตอไม้ รื้อตออ้อยเพื่อปลูกใหม่ ทำร่องให้กว้างตามขนาดรถ ตัดอ้อย หลังจากนั้นโครงการจะจัดตารางวันนำรถตัดอ้อยลงพื้นที่แต่ ละเขตเพื่อให้บริการแก่เกษตรกรที่เข้าร่วม เพื่อให้ได้ปริมาณอ้อยสด เพิ่มขึ้น เครื่องจักรทำงานมีประสิทธิภาพมากขึ้น หลีกเลี่ยงปัญหา การขาดแคลนแรงงานในช่วงฤดูตัดอ้อย และเป็นการรณรงค์ให้ ชาวไร่จัดซื้อรถตัดอ้อยเพิ่มขึ้นอีกทางหนึ่ง	- พื้นที่ส่งเสริมการปลูกอ้อย ของโครงการ	- ตลอดระยะดำเนินการ	- บริษัท น้ำตาลนิวก้าวสันหลี จำกัด
3.3 ฝุ่นละอองจากรถบรรทุก อ้อยและพื้นที่ลานจอด รถอ้อย	1) กำหนดให้มีการฉีดพรมน้ำในพื้นที่ลานจอดรถอ้อย วันละ 3 ครั้ง หรือกำหนดมาตรการลดฝุ่นอื่น ๆ เช่น การบดอัดดินหรือราดผิวหรือ พื้นที่เพื่อลดการฟุ้งกระจายของฝุ่น โดยอาจดำเนินการแบบผสมผสาน และลดผลกระทบด้านฝุ่นอย่างเหมาะสม	- พื้นที่ลานจอดรถอ้อย	- ตลอดระยะดำเนินการ	- บริษัท น้ำตาลนิวก้าวสันหลี จำกัด
	2) กำหนดให้มีพื้นที่สีเขียวริมรั้วบริเวณลานจอดรถอ้อยมีความกว้าง ไม่น้อยกว่า 20 เมตร เพื่อป้องกันการฟุ้งกระจายของฝุ่นโดยกำหนดให้ เริ่มดำเนินการปลูกในช่วงก่อสร้างโครงการ	- พื้นที่ลานจอดรถอ้อย	- ตลอดระยะดำเนินการ	- บริษัท น้ำตาลนิวก้าวสันหลี จำกัด
	3) จำกัดความเร็วของรถบรรทุกอ้อยไม่ให้เกินกว่าที่กฎหมายกำหนด เพื่อป้องกันการฟุ้งกระจายของฝุ่นละอองจากเศษสิ่งสกปรกที่ติดมา กับอ้อยทั้งช่วงที่ขนส่งอ้อยเข้าสู่โครงการและรถเปล่าที่มีการลำเลียง อ้อยออกแล้ว โดยประสานความร่วมมือกับเจ้าหน้าที่ตำรวจในพื้นที่	- พื้นที่ส่งเสริมการปลูกอ้อย ของโครงการและเส้นทาง การขนส่ง	- ตลอดระยะดำเนินการ	- บริษัท น้ำตาลนิวก้าวสันหลี จำกัด

ตารางที่ 5.2-3 (ต่อ) มาตรการป้องกันและแก้ไขผลกระทบสิ่งแวดล้อม (ระยะดำเนินการ) โครงการโรงงานผลิตน้ำตาล ของบริษัท น้ำตาลนิวกว่างฮั่นหลี จำกัด

องค์ประกอบด้านสิ่งแวดล้อม และคุณค่าต่าง ๆ	มาตรการป้องกันและแก้ไขผลกระทบสิ่งแวดล้อม	สถานที่ดำเนินการ	ระยะเวลาดำเนินการ	ผู้รับผิดชอบ
3.3 ฝุ่นละอองจากรถบรรทุก อ้อยและพื้นที่ลานจอด รถอ้อย (ต่อ)	4) กำหนดให้มีมาตรการกำจัดเศษดินที่ติดล้อรถขนส่งอ้อยทั้งช่วงที่ออกจากไร่อ้อยและช่วงลำเลียงอ้อยออกจากรถบรรทุกแล้วและออกนอกโครงการเพื่อลดปัญหาฝุ่นละออง	- พื้นที่ลานจอดรถอ้อย	- ตลอดระยะดำเนินการ	- บริษัท น้ำตาลนิวกว่างฮั่นหลี จำกัด
	5) รมรงคืให้ชาวไร่อ้อยตัดอ้อยให้มีเศษใบอ้อยติดกับลำอ้อยน้อยที่สุดเพื่อป้องกันการปลิวหรือฟุ้งกระจายระหว่างขนส่งมายังโครงการ	- พื้นที่ส่งเสริมการปลูกอ้อยของโครงการ	- ตลอดระยะดำเนินการ	- บริษัท น้ำตาลนิวกว่างฮั่นหลี จำกัด
	6) จัดให้มีเจ้าหน้าที่ตรวจสอบลานจอดรถอ้อย หากมีแนวโน้มของการก่อให้เกิดฝุ่นละอองให้ดำเนินการปรับปรุงแก้ไขทันที	- พื้นที่ลานจอดรถอ้อย	- ตลอดระยะดำเนินการ	- บริษัท น้ำตาลนิวกว่างฮั่นหลี จำกัด
	7) ฉีดพรมน้ำและกวาดถนน/ลานจอดรถอ้อยเป็นประจำทุกวันของทุกเส้นทางที่มีการสัญจรของรถบรรทุก	- พื้นที่ลานจอดรถอ้อย	- ตลอดระยะดำเนินการ	- บริษัท น้ำตาลนิวกว่างฮั่นหลี จำกัด
	8) จัดให้มีพื้นที่ล้างล้อรถบรรทุกก่อนปล่อยออกจากพื้นที่โครงการหลังจากเทอ้อยเพื่อลดผลกระทบต่อสิ่งแวดล้อมเนื่องจากรถบรรทุกอ้อยเข้า-ออกโครงการ	- พื้นที่ลานจอดรถอ้อย	- ตลอดระยะดำเนินการ	- บริษัท น้ำตาลนิวกว่างฮั่นหลี จำกัด
3.4 ลานกองเชื้อเพลิงและ การลำเลียงเชื้อเพลิง	1) ใช้รถตักหรือรถดันกองเชื้อเพลิงให้เป็นไปตามรูปแบบที่กำหนดโดยลานกองขานอ้อย ไม้สับ และใบอ้อย ต้องมีความสูงไม่เกิน 16 12 และ 4.2 เมตร ตามลำดับ มีความลาดชันด้านข้างไม่เกิน 60 องศา และติดตั้งเสาวัดระดับความสูงของเชื้อเพลิงแต่ละกอง บริเวณพื้นที่ลานกองเชื้อเพลิง	- ลานกองเชื้อเพลิง	- ตลอดระยะดำเนินการ	- บริษัท น้ำตาลนิวกว่างฮั่นหลี จำกัด
	2) ติดตั้งตาข่าย หรือวัสดุอื่น ๆ เช่น Windbreak/โครงเหล็กติดตั้งตาข่ายเป็นต้น ความสูง 24 เมตร ล้อมรอบพื้นที่ลานกองเชื้อเพลิง เพื่อป้องกันการฟุ้งกระจายของฝุ่นจากขานอ้อย	- ลานกองเชื้อเพลิง	- ตลอดระยะดำเนินการ	- บริษัท น้ำตาลนิวกว่างฮั่นหลี จำกัด

ตารางที่ 5.2-3 (ต่อ) มาตรการป้องกันและแก้ไขผลกระทบสิ่งแวดล้อม (ระยะดำเนินการ) โครงการโรงงานผลิตน้ำตาล ของบริษัท น้ำตาลนิวก้าวสันหลี จำกัด

องค์ประกอบด้านสิ่งแวดล้อม และคุณค่าต่าง ๆ	มาตรการป้องกันและแก้ไขผลกระทบสิ่งแวดล้อม	สถานที่ดำเนินการ	ระยะเวลาดำเนินการ	ผู้รับผิดชอบ
3.4 ลานกองเชื้อเพลิงและ การลำเลียงเชื้อเพลิง (ต่อ)	3) กำหนดให้ลำเลียงขานอ้อยส่วนเกินที่มีได้ลำเลียงเข้าห้องเผาไหม้ของ หม้อไอน้ำไปกองเก็บในพื้นที่ลานกองเชื้อเพลิงของโรงงานผลิตน้ำตาล	- ลานกองเชื้อเพลิง	- ตลอดระยะดำเนินการ	- บริษัท น้ำตาลนิวก้าวสันหลี จำกัด
	4) กรณีการโปรยขานอ้อยลงสู่กองเก็บขานอ้อยจะต้องติดตั้งท่อ Chute/ ครอบกันฝุ่นฟุ้งกระจายที่สามารถปรับความยาวของครอบกันการ ฟุ้งกระจายของฝุ่นละอองได้ตามความสูงของกองขานอ้อย	- ลานกองเชื้อเพลิง	- ตลอดระยะดำเนินการ	- บริษัท น้ำตาลนิวก้าวสันหลี จำกัด
	5) ดำเนินการตรวจสอบและซ่อมบำรุง Chute ให้มีสภาพพร้อมใช้งาน ก่อนช่วงฤดูหีบอ้อยเป็นประจำทุกปี	- ลานกองเชื้อเพลิง	- ตลอดระยะดำเนินการ	- บริษัท น้ำตาลนิวก้าวสันหลี จำกัด
	6) ติดตั้งเครื่องมือตรวจวัด Weather Station เพื่อใช้เป็นเครื่องมือในการ สังเกตทิศทางลมพัดของลมและใช้เป็นสัญญาณในการป้องกันการ ฟุ้งกระจายของฝุ่นละอองที่ลานกองเชื้อเพลิงในทิศทางใต้ลม	- ลานกองเชื้อเพลิง	- ตลอดระยะดำเนินการ	- บริษัท น้ำตาลนิวก้าวสันหลี จำกัด
	7) ดำเนินการตรวจสอบตราชายที่ติดล้อมรอบพื้นที่ลานกองเชื้อเพลิง และอาคารเก็บเชื้อเพลิงเป็นประจำทุกเดือน และหากตราชายขาด หรือชำรุดให้ดำเนินการซ่อมแซมให้แล้วเสร็จทันที	- ลานกองเชื้อเพลิง	- ตลอดระยะดำเนินการ	- บริษัท น้ำตาลนิวก้าวสันหลี จำกัด
	8) ทำการฟ่นละอองน้ำให้ครอบคลุมพื้นที่ลานกองเชื้อเพลิงอย่าง สม่ำเสมอเป็นประจำทุกวันเพื่อลดฝุ่นละออง	- ลานกองเชื้อเพลิง	- ตลอดระยะดำเนินการ	- บริษัท น้ำตาลนิวก้าวสันหลี จำกัด
	9) ปลุกต้นไม้ล้อมรอบบริเวณพื้นที่ลานกองเชื้อเพลิง โดยเริ่มดำเนินการ ปลูกตั้งแต่ในระยะก่อสร้างและใช้ไม้ขนาดกลางหรือไม้ขนาดใหญ่ใน การปลูกเพื่อให้สามารถดำเนินการป้องกันฝุ่นได้ในระยะอันรวดเร็ว โดยปลูก 3 แถวสลับฟันปลา เพื่อสร้างทัศนียภาพและป้องกันกระแส ลมที่พัดเข้าสู่พื้นที่โครงการ เช่น ต้นอโศกอินเดีย ต้นสนประดิพัทธ์ และต้นแก้ว เป็นต้น	- ลานกองเชื้อเพลิง	- ตลอดระยะดำเนินการ	- บริษัท น้ำตาลนิวก้าวสันหลี จำกัด

ตารางที่ 5.2-3 (ต่อ) มาตรการป้องกันและแก้ไขผลกระทบสิ่งแวดล้อม (ระยะดำเนินการ) โครงการโรงงานผลิตน้ำตาล ของบริษัท น้ำตาลนิวกวางสุ่นหลี จำกัด

องค์ประกอบด้านสิ่งแวดล้อม และคุณค่าต่าง ๆ	มาตรการป้องกันและแก้ไขผลกระทบสิ่งแวดล้อม	สถานที่ดำเนินการ	ระยะเวลาดำเนินการ	ผู้รับผิดชอบ
3.4 ลานกองเชื้อเพลิงและ การลำเลียงเชื้อเพลิง (ต่อ)	10) ระบบสายพานลำเลียงที่ใช้ต้องเป็นระบบปิดครอบเพื่อลดการฟุ้งกระจายของฝุ่นละอองที่เกิดขึ้นระหว่างการลำเลียงเข้าสู่ห้องเผาไหม้และไปยังพื้นที่ลานกองเชื้อเพลิงตลอดแนว	- ลานกองเชื้อเพลิง	- ตลอดระยะดำเนินการ	- บริษัท น้ำตาลนิวกวางสุ่นหลี จำกัด
3.5 การจัดการกลิ่นจากการ กองเก็บเชื้อเพลิง	1) จัดการบริหารเชื้อเพลิงให้หมดภายในปีต่อไปให้มากที่สุด เพื่อลดการหมักหมมและการย่อยสลายของขานอ้อย ไม้สับ และใบอ้อยและวัสดุเหลือใช้ทางการเกษตร	- ลานกองเชื้อเพลิง	- ตลอดระยะดำเนินการ	- บริษัท น้ำตาลนิวกวางสุ่นหลี จำกัด
	2) กำหนดให้สร้างรางระบายน้ำฝนโดยรอบพื้นที่ลานกองเชื้อเพลิงและกำหนดให้พนักงานตักเอาเชื้อเพลิงที่ตกหล่นไปสะสมและอุดตันในรางออก เพื่อลดการอุดตันและหมักหมมเป็นประจำ ซึ่งเป็นปัจจัยอย่างหนึ่งของการเกิดกลิ่น	- ลานกองเชื้อเพลิง	- ตลอดระยะดำเนินการ	- บริษัท น้ำตาลนิวกวางสุ่นหลี จำกัด
	3) กำหนดให้มีอาคารเก็บเชื้อเพลิงเพื่อเก็บขานอ้อยซึ่งจะลดการฟุ้งกระจายและการชะของน้ำฝนที่ก่อให้เกิดการหมักหมมและเป็นสาเหตุของการเกิดกลิ่น	- ลานกองเชื้อเพลิง	- ตลอดระยะดำเนินการ	- บริษัท น้ำตาลนิวกวางสุ่นหลี จำกัด
3.6 การจัดการพื้นที่ลานกอง กากตะกอนหม้อกรอง	1) ติดตั้งตาข่ายสูงประมาณ 6 เมตร รอบพื้นที่ลานกองกากตะกอนหม้อกรอง (filter cake) เทียบกับความสูงของกองกากตะกอนหม้อกรอง (filter cake) ในกรณีที่มีการกองสูงสุด ประมาณ 4 เมตร ขนาดของตาข่ายประมาณ 5 มิลลิเมตร ซึ่งตาข่ายมีความสูงกว่ายอดกองประมาณ 2 เมตร นอกจากใช้เพื่อดักกากตะกอนหม้อกรอง (filter cake) แล้วยังลดแรงลมที่พัดผ่านกองกากตะกอนหม้อกรอง (filter cake) ด้วย ส่วนด้านนอกของแนวตาข่ายจะทำการปลูกต้นไม้ปลูก 3 แถว สลับฟันปลา เพื่อเป็นแนวกันชนป้องกันการฟุ้งกระจายของฝุ่นละอองอีกชั้นหนึ่ง	- ลานกองกากตะกอน หม้อกรอง	- ตลอดระยะดำเนินการ	- บริษัท น้ำตาลนิวกวางสุ่นหลี จำกัด

ตารางที่ 5.2-3 (ต่อ) มาตรการป้องกันและแก้ไขผลกระทบสิ่งแวดล้อม (ระยะดำเนินการ) โครงการโรงงานผลิตน้ำตาล ของบริษัท น้ำตาลนิวก้าวสันหลี จำกัด

องค์ประกอบด้านสิ่งแวดล้อม และคุณค่าต่าง ๆ	มาตรการป้องกันและแก้ไขผลกระทบสิ่งแวดล้อม	สถานที่ดำเนินการ	ระยะเวลาดำเนินการ	ผู้รับผิดชอบ
3.6 การจัดการพื้นที่ลานกองกากตะกอนหมักกรอง (ต่อ)	2) ปลุกต้นไม้อ้อมรอบพื้นที่กองกากตะกอนหมักกรอง (filter cake) โดยพิจารณาปลูกไม้โตเร็ว โดยเริ่มดำเนินการปลูกตั้งแต่ในระยะก่อสร้าง และใช้ไม้ขนาดกลางหรือไม้ขนาดใหญ่ในการปลูกเพื่อให้สามารถดำเนินการป้องกันฝุ่นได้ในระยะอันรวดเร็วโดยปลูก 3 แถว สลับฟันปลา เช่น ต้นสนประดิพัทธ์ ต้นอโศกอินเดียและต้นแก้ว หรือในกรณีที่มีพรรณไม้ที่ปลูกไม่เจริญเติบโตอาจปรับเปลี่ยนเป็นพรรณไม้ประเภทอื่น ๆ ทดแทน เป็นต้น	- ลานกองกากตะกอนหมักกรอง	- ตลอดระยะดำเนินการ	- บริษัท น้ำตาลนิวก้าวสันหลี จำกัด
	3) ออกแบบพื้นที่ของลานกองกากตะกอนหมักกรอง (filter cake) ให้เป็นเนินตรงกลางและให้มีพื้นที่ลาดเททุกทิศทาง เพื่อให้ น้ำชะ ลานกองกากตะกอนหมักกรอง (filter cake) ไหลออกทางด้านข้าง ลงสู่รางระบายน้ำโดยรอบของพื้นที่ลานกอง	- ลานกองกากตะกอนหมักกรอง	- ตลอดระยะดำเนินการ	- บริษัท น้ำตาลนิวก้าวสันหลี จำกัด
	4) ติดตั้งเครื่องมือตรวจวัด Weather Station ที่ลานกองกากตะกอนหมักกรอง (filter cake) เพื่อใช้เป็นเครื่องมือในการสังเกตทิศทาง การพัดของลม และใช้เป็นสัญญาณในการป้องกันการฟุ้งกระจายของฝุ่นที่ลานกองกากตะกอนหมักกรอง (filter cake)	- ลานกองกากตะกอนหมักกรอง	- ตลอดระยะดำเนินการ	- บริษัท น้ำตาลนิวก้าวสันหลี จำกัด

ตารางที่ 5.2-3 (ต่อ) มาตรการป้องกันและแก้ไขผลกระทบสิ่งแวดล้อม (ระยะดำเนินการ) โครงการโรงงานผลิตน้ำตาล ของบริษัท น้ำตาลนิวกว่างฮั่นหลี จำกัด

องค์ประกอบด้านสิ่งแวดล้อม และคุณค่าต่าง ๆ	มาตรการป้องกันและแก้ไขผลกระทบสิ่งแวดล้อม	สถานที่ดำเนินการ	ระยะเวลาดำเนินการ	ผู้รับผิดชอบ
<b>4. เสียง</b>  <b>4.1 การควบคุมเสียง</b>  <b>จากแหล่งกำเนิด</b>	1) จัดให้มีมาตรการควบคุมเสียงทางด้านวิศวกรรม โดยการติดตั้งชุดซับเสียงที่บริเวณภายนอกเซอร์เคอร์ของชุดลูกหีบ เพื่อลดเสียงจากทางผ่าน	- พื้นที่การผลิต	- ตลอดระยะดำเนินการ	- บริษัท น้ำตาลนิวกว่างฮั่นหลี จำกัด
	2) ควบคุมระดับเสียงให้เป็นไปตามมาตรฐานทางวิศวกรรม โดยที่ระยะ 1 เมตร จากแหล่งกำเนิดควบคุมระดับเสียงไม่เกิน 85 เดซิเบลเอ ในกรณีที่ควบคุมไม่ได้ พนักงานที่ปฏิบัติงานในบริเวณที่มีระดับเสียงดังตั้งแต่ 85 เดซิเบลเอ จะต้องใส่ปลั๊กอุดเสียง (Ear plugs) และครอบหูลดเสียง (Ear muffs)	- พื้นที่การผลิต	- ตลอดระยะดำเนินการ	- บริษัท น้ำตาลนิวกว่างฮั่นหลี จำกัด
	3) เครื่องจักรอุปกรณ์ที่มีเสียงดังจะต้องมีวิธีการลดระดับเสียงที่แหล่งกำเนิด เช่น การหล่อลื่น การลดความสั่นสะเทือน การปิดครอบ เป็นต้น	- พื้นที่การผลิต	- ตลอดระยะดำเนินการ	- บริษัท น้ำตาลนิวกว่างฮั่นหลี จำกัด
	4) ดูแลตรวจสอบสภาพการใช้งานและซ่อมบำรุงเครื่องจักรที่ทำให้เกิดเสียงดัง โดยตรวจสอบแรงสั่นสะเทือนของเครื่องจักร/ตั้งศูนย์เพลลาเครื่องจักร และตรวจสอบแท่นยึดจับเครื่องจักร	- พื้นที่การผลิต	- ตลอดระยะดำเนินการ	- บริษัท น้ำตาลนิวกว่างฮั่นหลี จำกัด
	5) จัดทำมาตรการอนุรักษ์การได้ยินในสถานประกอบการเป็นลายลักษณ์อักษรในกรณีที่สภาวะการทำงานในสถานประกอบการมีระดับเสียงที่ลูกจ้างได้รับเฉลี่ยตลอดระยะเวลาการทำงาน 8 ชั่วโมง ตั้งแต่ 85 เดซิเบลเอ ขึ้นไป และการประเมินผลและทบทวนการจัดการมาตรการอนุรักษ์การได้ยินในสถานประกอบการไม่น้อยกว่าปีละ 1 ครั้ง	- พื้นที่การผลิต	- ตลอดระยะดำเนินการ	- บริษัท น้ำตาลนิวกว่างฮั่นหลี จำกัด

ตารางที่ 5.2-3 (ต่อ) มาตรการป้องกันและแก้ไขผลกระทบสิ่งแวดล้อม (ระยะดำเนินการ) โครงการโรงงานผลิตน้ำตาล ของบริษัท น้ำตาลนิวก้าวสันหลี จำกัด

องค์ประกอบด้านสิ่งแวดล้อม และคุณค่าต่าง ๆ	มาตรการป้องกันและแก้ไขผลกระทบสิ่งแวดล้อม	สถานที่ดำเนินการ	ระยะเวลาดำเนินการ	ผู้รับผิดชอบ
4.1 การควบคุมเสียง จากแหล่งกำเนิด (ต่อ)	6) กำหนดแผนตรวจสอบบำรุงรักษาเชิงป้องกัน (Preventive Maintenance Program) และตรวจสอบเครื่องจักรกล ยานพาหนะทุกชนิดให้อยู่ในสภาพสมบูรณ์ โดยการบำรุงรักษาตามคู่มือการใช้งานอย่างสม่ำเสมอ และดำเนินการแก้ไขโดยทันที เมื่อตรวจพบความผิดปกติในการทำงาน จัดให้มีห้องควบคุมและเส้นทางเดินที่หลีกเลี่ยงผลกระทบด้านเสียง	- พื้นที่การผลิต	- ตลอดระยะดำเนินการ	- บริษัท น้ำตาลนิวก้าวสันหลี จำกัด
	7) กำหนดให้เครื่องจักรและอุปกรณ์ที่เป็นแหล่งกำเนิดเสียงหลักอยู่ภายในอาคาร หรือมีวัสดุที่ลดความดังจากเสียง เพื่อเป็นการควบคุมระดับเสียงตั้งแต่แหล่งกำเนิด รวมทั้งใช้วิธีควบคุมเสียงตั้งแต่แหล่งกำเนิดให้เหมาะสม เพื่อลดการเกิดเสียงดังและบำรุงรักษาเครื่องจักรอุปกรณ์ให้มีสภาพที่ดีอย่างสม่ำเสมอและป้องกันผลกระทบเสียงดังรบกวนชุมชน	- พื้นที่การผลิต	- ตลอดระยะดำเนินการ	- บริษัท น้ำตาลนิวก้าวสันหลี จำกัด
	8) ตรวจวัดระดับเสียงภายในอาคารผลิต เพื่อจัดทำเส้นระดับเสียงที่เท่ากัน (Noise Contour Map) ภายในระยะเวลา 1 ปี ภายในหลังเปิดดำเนินการและทบทวนทุก ๆ 3 ปี และนำผลการจัดทำ Noise Contour Map มาใช้ในการกำหนดแนวทางในการป้องกันผลกระทบในโครงการ	- พื้นที่การผลิต	- ตลอดระยะดำเนินการ	- บริษัท น้ำตาลนิวก้าวสันหลี จำกัด
	9) จัดทำป้ายหรือสัญลักษณ์เตือนก่อนเข้าบริเวณที่มีระดับเสียงดังตั้งแต่ 85 เดซิเบลเอขึ้นไป	- พื้นที่การผลิต	- ตลอดระยะดำเนินการ	- บริษัท น้ำตาลนิวก้าวสันหลี จำกัด
	10) กำหนดให้ระดับเสียงบริเวณริมรั้วโครงการ ต้องมีระดับเสียงไม่เกิน 70 เดซิเบลเอ	- พื้นที่การผลิต	- ตลอดระยะดำเนินการ	- บริษัท น้ำตาลนิวก้าวสันหลี จำกัด

ตารางที่ 5.2-3 (ต่อ) มาตรการป้องกันและแก้ไขผลกระทบสิ่งแวดล้อม (ระยะดำเนินการ) โครงการโรงงานผลิตน้ำตาล ของบริษัท น้ำตาลนิวก้าวสันหลี จำกัด

องค์ประกอบด้านสิ่งแวดล้อม และคุณค่าต่าง ๆ	มาตรการป้องกันและแก้ไขผลกระทบสิ่งแวดล้อม	สถานที่ดำเนินการ	ระยะเวลาดำเนินการ	ผู้รับผิดชอบ
4.1 การควบคุมเสียง จากแหล่งกำเนิด (ต่อ)	11) การตรวจวัดระดับเสียงที่บริเวณริมรั้วโรงงานและระดับเสียงรบกวน หากพบว่ามีค่าการตรวจวัดสูงกว่าค่ามาตรฐานกำหนด และพิสูจน์ได้ว่าเสียงรบกวนเป็นผลกระทบจากกิจกรรมการผลิต ทางโรงงานจะต้องมีแนวทางการแก้ไขเพื่อปรับปรุงผลกระทบด้านเสียงที่เกิดขึ้นจากแหล่งกำเนิดเสียง โดยการติดตั้งวัสดุดูดซับเสียงหรือติดตั้งกำแพงกันเสียงจากแหล่งกำเนิดเสียงดัง เพื่อลดระดับเสียงที่ทางผ่านของเสียง	- พื้นที่การผลิต	- ตลอดระยะดำเนินการ	- บริษัท น้ำตาลนิวก้าวสันหลี จำกัด
	12) กรณีที่ชุมชนโดยรอบ/บ้านในระยะประชิด/พื้นที่อ่อนไหวมีการร้องเรียนเกี่ยวกับผลกระทบด้านเสียง โครงการต้องดำเนินการปรับปรุงแก้ไขอย่างเร่งด่วน	- พื้นที่การผลิต	- ตลอดระยะดำเนินการ	- บริษัท น้ำตาลนิวก้าวสันหลี จำกัด
	13) ควบคุมการดำเนินกิจกรรมภายในโครงการ เพื่อให้ระดับเสียงที่บริเวณริมรั้วของโครงการและระดับเสียงในพื้นที่ทำงานมีค่าไม่เกินมาตรฐานที่กำหนด หากพบว่ามีค่าระดับเสียงสูงเกินกว่ามาตรฐานที่กำหนด จะต้องดำเนินการปรับปรุงและแก้ไขทันที	- พื้นที่การผลิต	- ตลอดระยะดำเนินการ	- บริษัท น้ำตาลนิวก้าวสันหลี จำกัด
4.2 การป้องกันที่ตัวกลาง	1) ปลุกไม้ยืนต้นบริเวณริมรั้วโครงการ เพื่อเป็นแนวป้องกันฝุ่นละอองและเสียงดัง ซึ่งอาจก่อให้เกิดการรบกวนต่อชุมชนที่อยู่ใกล้	- พื้นที่ริมรั้วที่กำหนดเป็นพื้นที่สีเขียว	- ตลอดระยะดำเนินการ	- บริษัท น้ำตาลนิวก้าวสันหลี จำกัด
	2) กรณีที่ชุมชนโดยรอบมีการร้องเรียนเกี่ยวกับผลกระทบด้านเสียง โครงการจะต้องพิจารณาและดำเนินการปรับปรุงแก้ไขอย่างเร่งด่วน	- พื้นที่โครงการ	- ตลอดระยะดำเนินการ	- บริษัท น้ำตาลนิวก้าวสันหลี จำกัด

ตารางที่ 5.2-3 (ต่อ) มาตรการป้องกันและแก้ไขผลกระทบสิ่งแวดล้อม (ระยะดำเนินการ) โครงการโรงงานผลิตน้ำตาล ของบริษัท น้ำตาลนิวก้าวสันหลี จำกัด

องค์ประกอบด้านสิ่งแวดล้อม และคุณค่าต่าง ๆ	มาตรการป้องกันและแก้ไขผลกระทบสิ่งแวดล้อม	สถานที่ดำเนินการ	ระยะเวลาดำเนินการ	ผู้รับผิดชอบ
4.3 การป้องกันที่พนักงาน	1) กำหนดเขตสวมใส่อุปกรณ์ลดเสียงและทำสัญลักษณ์บริเวณที่มีเสียงดัง และกำหนดให้พนักงานต้องสวมใส่อุปกรณ์ลดเสียงในขณะที่ปฏิบัติงาน ในบริเวณนั้น ได้แก่ ที่ครอบหูหรือที่อุดหู กรณีพนักงานต้องปฏิบัติงาน ในบริเวณที่มีเสียงดังตั้งแต่ 85 เดซิเบลเอขึ้นไป ต้องจัดหาปลั๊กลดเสียง (Ear plugs) และครอบหูลดเสียง (Ear muffs) ให้พนักงาน	- พื้นที่การผลิต	- ตลอดระยะดำเนินการ	- บริษัท น้ำตาลนิวก้าวสันหลี จำกัด
	2) อบรมให้พนักงานสวมใส่ปลั๊กลดเสียง (Ear plugs) และครอบหูลดเสียง (Ear muffs) ก่อนเข้าพื้นที่การผลิตที่มีเสียงดังอย่างเคร่งครัด	- พื้นที่การผลิต	- ตลอดระยะดำเนินการ	- บริษัท น้ำตาลนิวก้าวสันหลี จำกัด
	3) จัดให้มีอุปกรณ์ป้องกันอันตรายส่วนบุคคล เช่น ปลั๊กลดเสียง (Ear plugs) และครอบหูลดเสียง (Ear muffs) สำหรับพนักงานที่ปฏิบัติงาน หรือผู้ที่เข้าไปในพื้นที่ที่มีระดับเสียงดังตั้งแต่ 85 เดซิเบลเอขึ้นไป และมี อุปกรณ์ดังกล่าวสำรองไว้อย่างเพียงพอ	- พื้นที่การผลิต	- ตลอดระยะดำเนินการ	- บริษัท น้ำตาลนิวก้าวสันหลี จำกัด
	4) เตรียมเอกสารแนะนำเกี่ยวกับวิธีการใช้อุปกรณ์คุ้มครองความปลอดภัยส่วนบุคคล (PPE) อย่างถูกต้องตามหลักวิชาการ และ/หรือ มีการอบรมก่อนการใช้อุปกรณ์ต่าง ๆ สำหรับพนักงานของโครงการ	- พื้นที่การผลิต	- ตลอดระยะดำเนินการ	- บริษัท น้ำตาลนิวก้าวสันหลี จำกัด
5. คุณภาพน้ำ				
5.1 การรวบรวมน้ำเสีย	1) กำหนดให้ระบบระบายน้ำเสียของโครงการแยกกับระบบระบายน้ำฝน โดยเด็ดขาด เพื่อป้องกันการปนเปื้อนของน้ำเสียลงรางระบายน้ำฝน	- พื้นที่โรงงาน	- ตลอดระยะดำเนินการ	- บริษัท น้ำตาลนิวก้าวสันหลี จำกัด
	2) กำหนดให้มีการปักป้ายชื่อด้วยข้อความภาษาไทยของบ่อเก็บน้ำดิบ และบ่อในพื้นที่ระบบบำบัดน้ำเสียทุกบ่อ โดยข้อความที่ปักป้าย ต้องมีขนาดที่ชัดเจนและปัก/ติดตั้งในพื้นที่ที่มองเห็นได้ชัด	- บ่อเก็บน้ำดิบ/บ่อน้ำเสีย	- ตลอดระยะดำเนินการ	- บริษัท น้ำตาลนิวก้าวสันหลี จำกัด

ตารางที่ 5.2-3 (ต่อ) มาตรการป้องกันและแก้ไขผลกระทบสิ่งแวดล้อม (ระยะดำเนินการ) โครงการโรงงานผลิตน้ำตาล ของบริษัท น้ำตาลนิวกวางสุ่นหลี จำกัด

องค์ประกอบด้านสิ่งแวดล้อม และคุณค่าต่าง ๆ	มาตรการป้องกันและแก้ไขผลกระทบสิ่งแวดล้อม	สถานที่ดำเนินการ	ระยะเวลาดำเนินการ	ผู้รับผิดชอบ
5.2 การจัดการน้ำเสียจาก สำนักงานและโรงอาหาร	1) รวบรวมน้ำเสียและติดตั้งถังบำบัดน้ำเสียแบบสำเร็จรูป (Septic tank) ขนาด 5 ลูกบาศก์เมตร/วัน จำนวน 8 ชุด ขนาด 10 ลูกบาศก์เมตร/วัน จำนวน 3 ชุด และขนาด 20 ลูกบาศก์เมตร/วัน จำนวน 5 ชุด เพื่อบำบัดน้ำเสียจากอาคารสำนักงาน/โรงอาหาร/ห้องครัว (ห้องน้ำ-ห้องส้วม) กำหนดให้คุณภาพค่า BOD น้ำเข้า 250 มิลลิกรัม/ลิตร และค่า BOD น้ำออกจากระบบไม่เกิน 20 มิลลิกรัม/ลิตร ทั้งนี้ กำหนดให้น้ำที่ออกจากระบบบำบัดน้ำเสียสำเร็จรูป ต้องสูบไปบำบัดต่อยังบ่อปรับสภาพน้ำเสีย (Equalization pond) ขนาด 11,184 ลูกบาศก์เมตร เพื่อรวบรวมเข้าสู่ระบบบำบัดน้ำเสีย ความสกปรกสูง (High BOD) ของโรงงานผลิตน้ำตาล	- อาคารสำนักงาน/โรง อาหาร/ห้องครัว	- ตลอดระยะดำเนินการ	- บริษัท น้ำตาลนิวกวางสุ่นหลี จำกัด
	2) กำหนดให้มีการตรวจสอบประสิทธิภาพการทำงานของระบบบำบัด น้ำเสียสำเร็จรูปของโครงการอย่างสม่ำเสมอ	- พื้นที่โครงการ	- ตลอดระยะดำเนินการ	- บริษัท น้ำตาลนิวกวางสุ่นหลี จำกัด
	3) จัดให้มีการดูแลทำความสะอาดถังบำบัดน้ำเสียสำเร็จรูปโดยการสูบล้าง กากตะกอนออกไปกำจัดอย่างสม่ำเสมอ	- ถังบำบัดน้ำเสียสำเร็จรูป	- ตลอดระยะดำเนินการ	- บริษัท น้ำตาลนิวกวางสุ่นหลี จำกัด
5.3 การจัดการน้ำเสียจาก กระบวนการผลิตและ ระบบเสริมการผลิต	1) จัดให้มีระบบบำบัดน้ำเสียแบบชีวภาพวางการทำงานต่อกันเป็นแบบ อนุกรม มีความสามารถในการรองรับน้ำเสีย ประมาณ 1,300 ลูกบาศก์เมตร/วัน เพื่อจัดการน้ำเสียที่มีความสกปรกสูงจะทำการดาด พื้นบ่อด้วยดินเหนียวบดอัดแน่น และมีการปูพื้นด้วยแผ่นพลาสติก ความหนาแน่นสูง (HDPE) ความหนา 1.5 มิลลิเมตร เพื่อป้องกัน ปัญหาการรั่วซึมและปนเปื้อนลงสู่แหล่งน้ำใต้ดินและควบคุมค่าบีโอดี ในน้ำเสียบ่อสุดท้ายไม่เกิน 20 มิลลิกรัม/ลิตร ตามข้อมูลการออกแบบ และรวบรวมน้ำทิ้งที่ผ่านการบำบัดแล้วกลับไปใช้ใหม่ในพื้นที่โครงการ	- ระบบบำบัดน้ำเสีย ความสกปรกสูง	- ตลอดระยะดำเนินการ	- บริษัท น้ำตาลนิวกวางสุ่นหลี จำกัด

ตารางที่ 5.2-3 (ต่อ) มาตรการป้องกันและแก้ไขผลกระทบสิ่งแวดล้อม (ระยะดำเนินการ) โครงการโรงงานผลิตน้ำตาล ของบริษัท น้ำตาลนิวก้าวสันหลี จำกัด

องค์ประกอบด้านสิ่งแวดล้อม และคุณค่าต่าง ๆ	มาตรการป้องกันและแก้ไขผลกระทบสิ่งแวดล้อม	สถานที่ดำเนินการ	ระยะเวลาดำเนินการ	ผู้รับผิดชอบ
5.3 การจัดการน้ำเสียจาก กระบวนการผลิตและ ระบบเสริมการผลิต (ต่อ)	2) รวบรวมน้ำระบายทิ้งจากระบบหล่อเย็น (Bleed off) เครื่องจักรใน กระบวนการผลิตน้ำตาลเข้าสู่บ่อพักน้ำเสีย (Low BOD pond) ขนาด 2,960 ลูกบาศก์เมตร และส่งเข้าบ่อตรวจสอบคุณภาพน้ำ 2 (Inspection pit No.2) ติดตั้งเครื่องตรวจวัดคุณภาพน้ำทั้งอัตโนมัติ (pH, TDS, และอุณหภูมิ) กรณีน้ำที่ผ่านเกณฑ์มาตรฐานจะส่งเข้าบ่อ พักน้ำทิ้ง (Effluent Low BOD pond) ขนาด 3,042 ลูกบาศก์เมตร หากไม่ผ่านเกณฑ์มาตรฐานจะรวบรวมเข้าบ่อพักน้ำทิ้งฉุกเฉิน (Emergency Low BOD pond) ขนาด 3,042 ลูกบาศก์เมตรเพื่อส่ง เข้าบ่อปรับสภาพน้ำเสีย (Equalization pond) ของระบบบำบัด น้ำเสียความสกปรกสูง (High BOD) ต่อไป	- ระบบบำบัดน้ำเสีย ความสกปรกต่ำ	- ตลอดระยะดำเนินการ	- บริษัท น้ำตาลนิวก้าวสันหลี จำกัด
	3) รวบรวมน้ำเสียจากการล้างพื้น/เครื่องจักร และน้ำเสียจากการล้าง หม้อต้มหม้อเคี้ยว เข้าสู่บ่อปรับสภาพน้ำเสีย (Equalization pond) ขนาด 11,184 ลูกบาศก์เมตร เพื่อรวบรวมเข้าสู่ระบบบำบัดน้ำเสีย ความสกปรกสูง (High BOD) ของโรงงานผลิตน้ำตาล	- ระบบบำบัดน้ำเสีย ความสกปรกสูง	- ตลอดระยะดำเนินการ	- บริษัท น้ำตาลนิวก้าวสันหลี จำกัด
	4) รวบรวมน้ำฝนบนเบื่อนชะลานกองเชื้อเพลิง และลานกองกาก ตะกอนหม้อกรองเข้าสู่บ่อตกตะกอนน้ำฝนบนเบื่อน ขนาด 2,358 ลูกบาศก์เมตร และส่งเข้าสู่บ่อปรับสภาพน้ำเสีย (Equalization Pond) ขนาด 11,184 ลูกบาศก์เมตร เพื่อเข้าสู่ระบบบำบัดน้ำเสีย ของโรงงานผลิตน้ำตาล	- ระบบบำบัดน้ำเสีย ความสกปรกสูง	- ตลอดระยะดำเนินการ	- บริษัท น้ำตาลนิวก้าวสันหลี จำกัด

ตารางที่ 5.2-3 (ต่อ) มาตรการป้องกันและแก้ไขผลกระทบสิ่งแวดล้อม (ระยะดำเนินการ) โครงการโรงงานผลิตน้ำตาล ของบริษัท น้ำตาลนิวก้าวสันหลี จำกัด

องค์ประกอบด้านสิ่งแวดล้อม และคุณค่าต่าง ๆ	มาตรการป้องกันและแก้ไขผลกระทบสิ่งแวดล้อม	สถานที่ดำเนินการ	ระยะเวลาดำเนินการ	ผู้รับผิดชอบ
5.3 การจัดการน้ำเสียจาก กระบวนการผลิตและ ระบบเสริมการผลิต (ต่อ)	5) น้ำเสียความสกปรกสูง (High BOD) จัดให้มีบ่อตรวจสอบคุณภาพ น้ำทิ้งที่ 1 (Inspection pond No. 1) ขนาด 36 ลูกบาศก์เมตร โดย ติดตั้งเครื่องตรวจวัดคุณภาพน้ำทิ้งอัตโนมัติ (pH, TDS, BOD/ COD) กรณีน้ำทิ้งภายหลังการบำบัดผ่านมาตรฐานจะถูกส่งไปยังบ่อพักน้ำทิ้ง หลังบำบัด (Holding Pond) แต่หากไม่ผ่านเกณฑ์จะถูกสูบเข้าบ่อ พักน้ำทิ้งฉุกเฉิน (Emergency Pond) เพื่อกลับไปบำบัดใหม่อีกครั้ง	- ระบบบำบัดน้ำเสีย ความสกปรกสูง	- ตลอดระยะดำเนินการ	- บริษัท น้ำตาลนิวก้าวสันหลี จำกัด
	6) น้ำเสียความสกปรกต่ำ (Low BOD) จัดให้มีบ่อตรวจสอบคุณภาพ น้ำทิ้งที่ 2 (Inspection pond No. 2) ขนาด 72 ลูกบาศก์เมตร โดยติดตั้งเครื่องตรวจวัดคุณภาพน้ำทิ้งอัตโนมัติ (pH, TDS, และ อุณหภูมิ) กรณีน้ำทิ้งผ่านเกณฑ์มาตรฐานจะส่งเข้าบ่อพักน้ำทิ้ง (Effluent Low BOD pond) ขนาด 3,042 ลูกบาศก์เมตร หากไม่ ผ่านเกณฑ์มาตรฐานจะรวบรวมเข้าบ่อพักน้ำทิ้งฉุกเฉินต่อไป	- ระบบบำบัดน้ำเสีย ความสกปรกต่ำ	- ตลอดระยะดำเนินการ	- บริษัท น้ำตาลนิวก้าวสันหลี จำกัด
	7) จัดให้มีบ่อพักน้ำทิ้งหลังบำบัด (Holding pond) ออกแบบให้มีขนาด 87,713 ลูกบาศก์เมตร จำนวน 2 บ่อ ทำหน้าที่พักน้ำทิ้งที่ผ่านการ บำบัดจนได้มาตรฐานแล้วก่อนนำไปใช้ประโยชน์ในการฉีดพรมลาน กองเชื้อเพลิง ฉีดพรมลานกองกากตะกอนหม้อกรอง และรดพื้นที่สี เขียวของโรงงานผลิตน้ำตาล	- ระบบบำบัดน้ำเสีย	- ตลอดระยะดำเนินการ	- บริษัท น้ำตาลนิวก้าวสันหลี จำกัด
	8) กำหนดให้มีการตรวจสอบระดับน้ำในบ่อพักน้ำล้างหม้อต้มหม้อเคียว ไม่ให้มีปริมาตรสูงเกินร้อยละ 80 ของความจุบ่อ หากพบว่าปริมาตร สูงเกินกว่าที่กำหนดให้ดำเนินการสูบน้ำเข้าสู่บ่อปรับสภาพน้ำเสีย (Equalization Pond) ขนาด 11,184 ลูกบาศก์เมตรทันทีเพื่อป้องกัน เหตุการณ์น้ำล้นบ่อ	- ระบบบำบัดน้ำเสีย	- ตลอดระยะดำเนินการ	- บริษัท น้ำตาลนิวก้าวสันหลี จำกัด

ตารางที่ 5.2-3 (ต่อ) มาตรการป้องกันและแก้ไขผลกระทบสิ่งแวดล้อม (ระยะดำเนินการ) โครงการโรงงานผลิตน้ำตาล ของบริษัท น้ำตาลนิวก้าวสันหลี จำกัด

องค์ประกอบด้านสิ่งแวดล้อม และคุณค่าต่าง ๆ	มาตรการป้องกันและแก้ไขผลกระทบสิ่งแวดล้อม	สถานที่ดำเนินการ	ระยะเวลาดำเนินการ	ผู้รับผิดชอบ
5.3 การจัดการน้ำเสียจาก กระบวนการผลิตและ ระบบเสริมการผลิต (ต่อ)	9) กำหนดให้มีการตรวจสอบระดับน้ำในบ่อพักเกลือ 1 และบ่อพักเกลือ 2 ไม่ให้มีปริมาตรสูงเกินร้อยละ 80 ของความจุบ่อ หากพบว่าปริมาตรสูงเกินกว่าที่กำหนดให้ดำเนินการสูบน้ำเข้าสู่บ่อปรับสภาพน้ำเสีย (Equalization Pond) ขนาด 11,184 ลูกบาศก์เมตรทันทีเพื่อป้องกันเหตุการณ์น้ำล้นบ่อ	- ระบบบำบัดน้ำเสีย	- ตลอดระยะดำเนินการ	- บริษัท น้ำตาลนิวก้าวสันหลี จำกัด
5.4 การควบคุมและตรวจสอบ ระบบบำบัดน้ำเสีย	1) ออกแบบระบบบำบัดน้ำเสียให้มีระบบ lining โดยวัสดุกันซึมสังเคราะห์ที่ได้พื้นระบบบำบัดน้ำเสียด้วยแผ่นวัสดุสังเคราะห์ High density polyethylene: HDPE ความหนาของแผ่นวัสดุสังเคราะห์ HDPE ที่ใช้ lining ระบบบำบัดน้ำเสีย ไม่น้อยกว่า 1.5 มิลลิเมตร เพื่อป้องกันไม่ให้น้ำเสียในระบบบำบัดน้ำเสียปนเปื้อนกับน้ำใต้ดิน และป้องกันการซึมของน้ำจากภายนอกเข้าสู่ระบบบำบัดน้ำเสีย	- ระบบบำบัดน้ำเสีย	- ตลอดระยะดำเนินการ	- บริษัท น้ำตาลนิวก้าวสันหลี จำกัด
	2) จัดให้มีผู้ควบคุมระบบบำบัดมลพิษทางน้ำหรือบริษัทที่ปรึกษาให้สอดคล้องตามประกาศกระทรวงอุตสาหกรรม เรื่อง การกำหนดชนิดและขนาดของโรงงาน กำหนดวิธีการควบคุมการปล่อยของเสีย มลพิษ หรือสิ่งใด ๆ ที่มีผลกระทบต่อสิ่งแวดล้อม กำหนดคุณสมบัติของผู้ควบคุมดูแล ผู้ปฏิบัติงานประจำ และหลักเกณฑ์การขึ้นทะเบียนผู้ควบคุมดูแล สำหรับระบบป้องกันสิ่งแวดล้อมเป็นพิษ (ฉบับที่ 2) พ.ศ. 2554 หรือกฎหมายอื่นที่เกี่ยวข้อง	- ระบบบำบัดน้ำเสีย	- ตลอดระยะดำเนินการ	- บริษัท น้ำตาลนิวก้าวสันหลี จำกัด

ตารางที่ 5.2-3 (ต่อ) มาตรการป้องกันและแก้ไขผลกระทบสิ่งแวดล้อม (ระยะดำเนินการ) โครงการโรงงานผลิตน้ำตาล ของบริษัท น้ำตาลนิวก้าวสันหลี จำกัด

องค์ประกอบด้านสิ่งแวดล้อม และคุณค่าต่าง ๆ	มาตรการป้องกันและแก้ไขผลกระทบสิ่งแวดล้อม	สถานที่ดำเนินการ	ระยะเวลาดำเนินการ	ผู้รับผิดชอบ
5.4 การควบคุมและตรวจสอบ ระบบบำบัดน้ำเสีย (ต่อ)	3) จัดทำแผนบำรุงรักษาเชิงป้องกัน (Preventive Maintenance Program) และตรวจสอบระบบบำบัดน้ำเสียทุกระบบเป็นประจำทุกสัปดาห์ เพื่อให้ระบบทำงานได้อย่างเต็มประสิทธิภาพ กรณีที่พบว่าระบบบำบัดน้ำเสียไม่สามารถทำงานได้ตามค่าที่ออกแบบให้ดำเนินการตรวจสอบหาสาเหตุ และดำเนินการแก้ไขโดยเร็ว	- ระบบบำบัดน้ำเสีย	- ตลอดระยะดำเนินการ	- บริษัท น้ำตาลนิวก้าวสันหลี จำกัด
	4) กำหนดให้มีการตรวจสอบดูแลระบบบำบัดน้ำเสียและป้องกันมิให้มีการรั่วไหลของน้ำเสียหรือน้ำทิ้งลงสู่แหล่งน้ำสาธารณะโดยเด็ดขาด หากเกิดเหตุการณ์ดังกล่าวข้างต้นและมีการพิสูจน์ได้ว่าเกิดจากโครงการโครงการต้องชดเชยค่าเสียหายและฟื้นฟูแหล่งน้ำสาธารณะดังกล่าว	- ระบบบำบัดน้ำเสีย	- ตลอดระยะดำเนินการ	- บริษัท น้ำตาลนิวก้าวสันหลี จำกัด
	5) ควบคุมคุณภาพน้ำจากการบำบัดน้ำเสียในบ่อสุดท้ายให้ได้ตามค่ามาตรฐานน้ำทิ้งจากโรงงานอุตสาหกรรม และกรณีที่ต้องนำน้ำทิ้งที่ผ่านการบำบัดแล้วมารดพื้นที่สีเขียวของบริษัทฯ ต้องบำบัดให้ได้ตามเกณฑ์มาตรฐานคุณภาพน้ำทิ้งในทางน้ำชลประทาน ตามคำสั่งกรมชลประทานที่ 18/2561 เรื่อง การป้องกันและแก้ไขการระบายน้ำที่มีคุณภาพต่ำลงทางน้ำชลประทานและทางน้ำที่ต่อเชื่อมกับทางน้ำชลประทานในเขตพื้นที่โครงการชลประทานหรือกฎหมายอื่นที่เกี่ยวข้อง	- ระบบบำบัดน้ำเสีย	- ตลอดระยะดำเนินการ	- บริษัท น้ำตาลนิวก้าวสันหลี จำกัด
	6) ตรวจสอบและจัดทำบันทึกข้อมูลเกี่ยวกับระบบบำบัดน้ำเสียให้สอดคล้องกับกฎกระทรวงกำหนดหลักเกณฑ์ วิธีการ และแบบการเก็บสถิติและข้อมูลการจัดทำบันทึกรายละเอียด และรายงานสรุปผลการทำงานของระบบบำบัดน้ำเสีย พ.ศ. 2555 เป็นประจำ	- ระบบบำบัดน้ำเสีย	- ตลอดระยะดำเนินการ	- บริษัท น้ำตาลนิวก้าวสันหลี จำกัด

ตารางที่ 5.2-3 (ต่อ) มาตรการป้องกันและแก้ไขผลกระทบสิ่งแวดล้อม (ระยะดำเนินการ) โครงการโรงงานผลิตน้ำตาล ของบริษัท น้ำตาลนิวก้าวสันหลี จำกัด

องค์ประกอบด้านสิ่งแวดล้อม และคุณค่าต่าง ๆ	มาตรการป้องกันและแก้ไขผลกระทบสิ่งแวดล้อม	สถานที่ดำเนินการ	ระยะเวลาดำเนินการ	ผู้รับผิดชอบ
5.4 การควบคุมและตรวจสอบ ระบบบำบัดน้ำเสีย (ต่อ)	7) นำน้ำทิ้งที่ผ่านการบำบัดแล้วกลับมาใช้ประโยชน์ให้มากที่สุด เช่น ฉีดพรมลานกองเชื้อเพลิง ฉีดพรมลานกองกากตะกอนหม้อกรอง และรดน้ำพื้นที่สีเขียว พื้นที่ปลูกอ้อย พื้นที่การเกษตรอื่น ๆ ของบริษัทฯ โดยจะไม่ระบายน้ำทิ้งออกนอกโครงการ/แหล่งน้ำสาธารณะ	- ระบบบำบัดน้ำเสีย	- ตลอดระยะดำเนินการ	- บริษัท น้ำตาลนิวก้าวสันหลี จำกัด
	8) จัดบันทึกปริมาณน้ำทิ้งที่เกิดขึ้นและปริมาณน้ำทิ้งที่นำไปใช้ประโยชน์ พร้อมทั้งสรุปและรายงานผลในรายงานผลการปฏิบัติตามมาตรการฯ ให้กรมโรงงานอุตสาหกรรม ทราบทุก 6 เดือน	- ระบบบำบัดน้ำเสีย	- ตลอดระยะดำเนินการ	- บริษัท น้ำตาลนิวก้าวสันหลี จำกัด
	9) ตรวจสอบความสูงของตะกอนที่สะสมที่ก้นบ่อบำบัดน้ำเสีย หากพบตะกอนมีความสูงเกินหนึ่งในสามของความลึกของแต่ละบ่อ ต้องลอกตะกอนออกเพื่อป้องกันประสิทธิภาพของบ่อบำบัดน้ำเสีย ลดลง โดยแต่ละบ่อมีขนาดดังนี้ 1. บ่อพักน้ำจากการล้างหม้อต้มหม้อเคี้ยวขนาด 36,900 ลบ.ม. 2. บ่อปรับสภาพน้ำเสีย (Equalization pond) ขนาด 11,184 ลบ.ม. 3. บ่อปรับค่าพีเอช (pH pond) ขนาด 36 ลบ.ม. 4. บ่อหมักไร้อากาศ 1 (Anaerobic pond 1) ขนาด 18,047 ลบ.ม. 5. บ่อหมักไร้อากาศ 2 (Anaerobic pond 2) ขนาด 16,455 ลบ.ม. 6. บ่อแฟคัลเตทีฟ (Facultative pond) ขนาด 4,840 ลบ.ม. 7. บ่อเติมอากาศ (Aerobic pond) ขนาด 6,635 ลบ.ม. 8. บ่อขัดแต่ง (Polishing pond) ขนาด 2,495 ลบ.ม. 9. บ่อตรวจสอบคุณภาพน้ำทิ้ง 1 (Inspection pit No.1) ขนาด 36 ลบ.ม.	- ระบบบำบัดน้ำเสีย	- ตลอดระยะดำเนินการ	- บริษัท น้ำตาลนิวก้าวสันหลี จำกัด

ตารางที่ 5.2-3 (ต่อ) มาตรการป้องกันและแก้ไขผลกระทบสิ่งแวดล้อม (ระยะดำเนินการ) โครงการโรงงานผลิตน้ำตาล ของบริษัท น้ำตาลนิวก้าวสันหล้า จำกัด

องค์ประกอบด้านสิ่งแวดล้อม และคุณค่าต่าง ๆ	มาตรการป้องกันและแก้ไขผลกระทบสิ่งแวดล้อม	สถานที่ดำเนินการ	ระยะเวลาดำเนินการ	ผู้รับผิดชอบ
5.4 การควบคุมและตรวจสอบ ระบบบำบัดน้ำเสีย (ต่อ)	10. บ่อสัมผัสคลอรีน (Chlorine contact tank) ขนาด 36 ลบ.ม. 11. บ่อพักน้ำทิ้งหลังการบำบัด (Effluent pond) ขนาด 2,665 ลบ.ม. 12. บ่อพักน้ำทิ้งหลังบำบัด 1 (Holding pond No.1) ขนาด 87,713 ลบ.ม. 13. บ่อพักน้ำทิ้งหลังบำบัด 2 (Holding pond No.2) ขนาด 87,713 ลบ.ม. 14. บ่อพักน้ำทิ้งฉุกเฉิน (Emergency pond) ขนาด 2,665 ลบ.ม. 15. บ่อพักน้ำเสีย (Low BOD pond) ขนาด 2,960 ลบ.ม. 16. บ่อตรวจสอบคุณภาพน้ำ 2 (Inspection pit No.2) ขนาด 72 ลบ.ม. 17. บ่อพักน้ำทิ้ง (Effluent Low BOD pond) ขนาด 3,042 ลบ.ม. 18. บ่อพักน้ำทิ้งฉุกเฉิน (Emergency Low BOD pond) ขนาด 3,042 ลบ.ม.			
	10) กำหนดให้มีการตรวจสอบดูแลรักษาระบบบำบัดน้ำเสียเพื่อป้องกัน ไม่ให้เกิดการรั่วไหลของน้ำเสียหรือน้ำทิ้งลงสู่แหล่งน้ำสาธารณะ โดยเด็ดขาด ทั้งนี้ หากเกิดกรณีการรั่วไหลของน้ำเสียหรือน้ำทิ้งลงสู่ แหล่งน้ำสาธารณะ และมีผลการพิสูจน์ได้ว่าเกิดจากโครงการ (โดยการ ดำเนินการพิสูจน์ว่าเกิดจากโครงการหรือไม่นั้นคณะกรรมการติดตาม ตรวจสอบผลกระทบสิ่งแวดล้อมจะร่วมพิจารณาติดตามตรวจสอบและ พิจารณาค่าชดเชยที่อาจเกิดขึ้นจากการดำเนินการ) โครงการยินดี จะชดเชยค่าเสียหายและการฟื้นฟูแหล่งน้ำสาธารณะดังกล่าว	- ระบบบำบัดน้ำเสีย	- ตลอดระยะดำเนินการ	- บริษัท น้ำตาลนิวก้าวสันหล้า จำกัด

ตารางที่ 5.2-3 (ต่อ) มาตรการป้องกันและแก้ไขผลกระทบสิ่งแวดล้อม (ระยะดำเนินการ) โครงการโรงงานผลิตน้ำตาล ของบริษัท น้ำตาลนิวกว่างฮั่นหลี จำกัด

องค์ประกอบด้านสิ่งแวดล้อม และคุณค่าต่าง ๆ	มาตรการป้องกันและแก้ไขผลกระทบสิ่งแวดล้อม	สถานที่ดำเนินการ	ระยะเวลาดำเนินการ	ผู้รับผิดชอบ
5.4 การควบคุมและตรวจสอบ ระบบบำบัดน้ำเสีย (ต่อ)	11) ตรวจสอบและดูแลอุปกรณ์บำบัดน้ำทิ้งเป็นประจำอย่างน้อย เดือนละ 1 ครั้ง	- ระบบบำบัดน้ำเสีย	- ตลอดระยะดำเนินการ	- บริษัท น้ำตาลนิวกว่างฮั่นหลี จำกัด
	12) ติดตั้งบ่อสังเกตการณ์ (monitoring well) บริเวณโดยรอบบ่อบำบัด น้ำเสียจำนวน 4 แห่ง เพื่อตรวจสอบการรั่วซึมของบ่อบำบัดน้ำเสีย เป็นประจำ	- บ่อสังเกตการณ์ (monitoring well)	- ตลอดระยะดำเนินการ	- บริษัท น้ำตาลนิวกว่างฮั่นหลี จำกัด
5.5 การป้องกันกลิ่น	1) การออกแบบระบบบำบัดน้ำเสีย ออกแบบอัตราภาวะบีโอดีให้ เหมาะสม สอดคล้องตามเกณฑ์การออกแบบโดยกำหนดค่าอัตรา ภาวะบีโอดีที่ <0.3 กก./ลบ.ม.-วัน	- เครื่องจักร/อุปกรณ์ กระบวนการผลิต	- ตลอดระยะดำเนินการ	- บริษัท น้ำตาลนิวกว่างฮั่นหลี จำกัด
	2) พิจารณาระยะห่างระหว่างบ่อบำบัดกับพื้นที่ของชุมชนซึ่งบริเวณที่ กำหนดให้สร้างระบบบำบัดน้ำเสียอยู่ห่างจากชุมชนบ้านทนต์น้อย ประมาณ 1,600 เมตร ประกอบกับบริเวณพื้นที่ดังกล่าวกำหนดให้มี แนว Buffer Zone โดยถัดจากบริเวณระบบบำบัดน้ำเสียจะเป็นบ่อ เก็บน้ำดิบและมีแนวพื้นที่สีเขียวประมาณ 30 เมตร เพื่อปลูกไม้ยืนต้น	- เครื่องจักร/อุปกรณ์ กระบวนการผลิต	- ตลอดระยะดำเนินการ	- บริษัท น้ำตาลนิวกว่างฮั่นหลี จำกัด
	3) พิจารณาทิศทางลมจากข้อมูลสถิติภูมิอากาศในคาบ 30 ปี (พ.ศ. 2533-2562) ของกรมอุตุนิยมวิทยาตรวจวัดอากาศอรัญประเทศ ซึ่ง เป็นสถานีตรวจวัดอากาศที่อยู่ใกล้พื้นที่โครงการมากที่สุด และกำหนด จุดติดตั้งเครื่องมือตรวจวัด Weather station เพื่อตรวจสอบทิศทาง ลมที่พัดผ่านพื้นที่เพื่อใช้เป็นเครื่องมือในการสังเกตทิศทางการพัด ของลม ซึ่งพื้นที่ระบบบำบัดน้ำเสียของโครงการอยู่ทางด้านทิศ ตะวันออก ฉะนั้นโครงการจึงเพิ่มแนวพื้นที่สีเขียวเพื่อป้องกัน ปัญหากลิ่น	- เครื่องจักร/อุปกรณ์ กระบวนการผลิต	- ตลอดระยะดำเนินการ	- บริษัท น้ำตาลนิวกว่างฮั่นหลี จำกัด

ตารางที่ 5.2-3 (ต่อ) มาตรการป้องกันและแก้ไขผลกระทบสิ่งแวดล้อม (ระยะดำเนินการ) โครงการโรงงานผลิตน้ำตาล ของบริษัท น้ำตาลนิวก้าวสันหลี จำกัด

องค์ประกอบด้านสิ่งแวดล้อม และคุณค่าต่าง ๆ	มาตรการป้องกันและแก้ไขผลกระทบสิ่งแวดล้อม	สถานที่ดำเนินการ	ระยะเวลาดำเนินการ	ผู้รับผิดชอบ
5.5 การป้องกันกลิ่น (ต่อ)	4) ติดตั้งระบบกำจัดกลิ่นจากก๊าซไฮโดรเจนซัลไฟด์ (Hydrogen Sulfide: H <sub>2</sub> S) โดยติดตั้งระบบ Wet Bubble Treatment และระบบกรองผ่านตัวกลาง (Media Filtration) เพื่อกำจัดกลิ่นก๊าซไฮโดรเจนซัลไฟด์ที่เกิดขึ้น	- ระบบบำบัดน้ำเสีย	- ตลอดระยะดำเนินการ	- บริษัท น้ำตาลนิวก้าวสันหลี จำกัด
	5) จัดให้มีเจ้าหน้าที่ตรวจสอบสภาพของพลาสติก HDPE ที่ปกคลุมบ่อหมักไร้อากาศ (Anaerobic pond) อย่างสม่ำเสมอตามแผนการซ่อมบำรุงเชิงป้องกันของโครงการ หากมีการรั่วของพลาสติกปกคลุมให้ดำเนินการซ่อมแซมทันที	- ระบบบำบัดน้ำเสีย	- ตลอดระยะดำเนินการ	- บริษัท น้ำตาลนิวก้าวสันหลี จำกัด
	6) กำหนดให้มีการตรวจวัดปริมาณก๊าซไฮโดรเจนซัลไฟด์ด้วยเครื่องมือตรวจวัดก๊าซแบบพกพา (Portable Gas Detector) บริเวณพื้นที่ที่มีความเสี่ยงในการรั่วไหล ได้แก่ พื้นที่บ่อกักน้ำเสีย ระบบบำบัดบ่อหมักไร้อากาศ (Anaerobic pond) อย่างน้อยทุก 6 ชั่วโมง	- ระบบบำบัดน้ำเสีย	- ตลอดระยะดำเนินการ	- บริษัท น้ำตาลนิวก้าวสันหลี จำกัด
	7) กำหนดให้ตรวจวัดกลิ่นตามกฎกระทรวงกำหนดมาตรฐานกลิ่นในอากาศจากโรงงาน พ.ศ. 2568 หรือกฎหมายที่เกี่ยวข้องปีละ 1 ครั้ง	- ระบบบำบัดน้ำเสีย	- ตลอดระยะดำเนินการ	- บริษัท น้ำตาลนิวก้าวสันหลี จำกัด
	8) ในกรณีที่มีเรื่องร้องเรียนเรื่องกลิ่นเหม็นจากโครงการ ให้ดำเนินการตรวจวัดค่าความเข้มข้นตามวิธีที่กฎหมายกำหนด และแก้ไขปัญหา พร้อมทั้งติดตามการแก้ไขปัญหาข้อร้องเรียน รวมทั้งแนวทางการป้องกันการเกิดซ้ำ	- ระบบบำบัดน้ำเสีย	- ตลอดระยะดำเนินการ	- บริษัท น้ำตาลนิวก้าวสันหลี จำกัด

ตารางที่ 5.2-3 (ต่อ) มาตรการป้องกันและแก้ไขผลกระทบสิ่งแวดล้อม (ระยะดำเนินการ) โครงการโรงงานผลิตน้ำตาล ของบริษัท น้ำตาลนิวก้าวสันหลี จำกัด

องค์ประกอบด้านสิ่งแวดล้อม และคุณค่าต่าง ๆ	มาตรการป้องกันและแก้ไขผลกระทบสิ่งแวดล้อม	สถานที่ดำเนินการ	ระยะเวลาดำเนินการ	ผู้รับผิดชอบ
5.6 การจัดการน้ำทิ้ง	1) กำหนดให้มีการควบคุมคุณภาพน้ำทิ้งของโครงการให้สอดคล้องตามมาตรฐานที่กฎหมายกำหนด และกำหนดให้มีการควบคุมค่าของแข็งละลายน้ำทั้งหมด (TDS) ของน้ำทิ้งให้มีค่าไม่เกิน 1,300 มิลลิกรัม/ลิตร เพื่อให้มีคุณภาพเหมาะสมสำหรับหมุนเวียนน้ำทิ้งไปใช้รดน้ำในพื้นที่สีเขียวของโครงการ	- พื้นที่โครงการ	- ตลอดระยะดำเนินการ	- บริษัท น้ำตาลนิวก้าวสันหลี จำกัด
	2) ห้ามระบายน้ำทิ้งออกสู่ภายนอกพื้นที่โครงการหรือแหล่งน้ำสาธารณะ	- พื้นที่โครงการ	- ตลอดระยะดำเนินการ	- บริษัท น้ำตาลนิวก้าวสันหลี จำกัด
6. การใช้น้ำ	1) รวบรวมน้ำฝนที่ไม่ปนเปื้อนลงสู่รางระบายน้ำฝนและสูบน้ำฝนของโครงการ	- พื้นที่โครงการ	- ตลอดระยะดำเนินการ	- บริษัท น้ำตาลนิวก้าวสันหลี จำกัด
	2) มีนโยบายหมุนเวียนน้ำทิ้งที่ผ่านการบำบัดกลับมาใช้รดน้ำต้นไม้ในพื้นที่สีเขียวของโครงการ โดยกำหนดให้น้ำทิ้งที่หมุนเวียนกลับมาใช้ต้องมีค่าของแข็งละลายน้ำ (TDS) ไม่เกิน 1,300 มิลลิกรัม/ลิตร	- พื้นที่โครงการ	- ตลอดระยะดำเนินการ	- บริษัท น้ำตาลนิวก้าวสันหลี จำกัด
	3) จัดทำแผนการผันน้ำ/รับน้ำหลากจากห้วยพะโยลงหน้าเป็นประจำทุกปี เพื่อประชาสัมพันธ์แก่ชุมชนและแจ้งให้หน่วยงานที่เกี่ยวข้องได้รับทราบ	- พื้นที่โครงการ	- ตลอดระยะดำเนินการ	- บริษัท น้ำตาลนิวก้าวสันหลี จำกัด
	4) ทำการบันทึกระดับน้ำช่วงเดือนที่ผัน/รับน้ำหลาก (เดือนกันยายน-ตุลาคม) เพื่อใช้เป็นข้อมูลสถิติในการผันน้ำและวางแผน การใช้น้ำของโครงการ	- พื้นที่โครงการ	- ตลอดระยะดำเนินการ	- บริษัท น้ำตาลนิวก้าวสันหลี จำกัด
	5) รวบรวมน้ำฝนจากรางระบายน้ำรูปสี่เหลี่ยมคางหมูประเภทคลองดินโดยรอบโครงการขนาดใหญ่ที่สุด คือ รางระบายน้ำ/ร่องน้ำรอบโครงการ ขนาด 6.0x3.5 เมตร มาผสมกับน้ำดิบในบ่อเก็บน้ำดิบก่อนเข้าสู่ระบบปรับปรุงคุณภาพน้ำในกรณีขาดแคลนน้ำหรือปริมาณการผันน้ำจากห้วยพะโย/ห้วยพรมโหดมีปริมาณไม่เพียงพอ	- พื้นที่โครงการ	- ตลอดระยะดำเนินการ	- บริษัท น้ำตาลนิวก้าวสันหลี จำกัด

ตารางที่ 5.2-3 (ต่อ) มาตรการป้องกันและแก้ไขผลกระทบสิ่งแวดล้อม (ระยะดำเนินการ) โครงการโรงงานผลิตน้ำตาล ของบริษัท น้ำตาลนิวก้าวสันหลี จำกัด

องค์ประกอบด้านสิ่งแวดล้อม และคุณค่าต่าง ๆ	มาตรการป้องกันและแก้ไขผลกระทบสิ่งแวดล้อม	สถานที่ดำเนินการ	ระยะเวลาดำเนินการ	ผู้รับผิดชอบ
6. การใช้น้ำ (ต่อ)	6) กำหนดให้มีท่อลอด (ท่อเหล็ก ขนาด 0.8 เมตร) จำนวน 4 ท่อ พร้อมตะแกรง (Traveling screen) ขนาด 5 มิลลิเมตร บริเวณคลองชักน้ำของโครงการเพื่อป้องกันการสูญเสียสัตว์น้ำที่อาจติดเข้าไปยังบ่อเก็บน้ำดิบของโครงการ รวมทั้งประสานงานกับชุมชนและหน่วยงานวิชาการที่เกี่ยวข้องเพื่อกำหนดแนวทางที่เหมาะสมในการสนับสนุนพันธุ์สัตว์น้ำเพื่อปล่อยทดแทน เช่น ชนิดพันธุ์สัตว์น้ำ พื้นที่ปล่อยพันธุ์สัตว์น้ำ เป็นต้น	- พื้นที่โครงการ	- ตลอดระยะดำเนินการ	- บริษัท น้ำตาลนิวก้าวสันหลี จำกัด
	7) ฝนน้ำ/รับน้ำหลากจากห้วยพะโยมาเก็บไว้ในบ่อเก็บน้ำดิบของโครงการ จำนวน 5 บ่อ ขนาด 3.02 ล้านลูกบาศก์เมตร เฉพาะในช่วงฤดูน้ำหลากช่วงเดือนกันยายนและตุลาคม (2 เดือน) เท่านั้น มาใช้ในกระบวนการผลิตของโครงการ (อ้างถึงรูปที่ 15)	- พื้นที่โครงการ	- ตลอดระยะดำเนินการ	- บริษัท น้ำตาลนิวก้าวสันหลี จำกัด
	8) การผันน้ำ/รับน้ำหลากเข้าสู่โครงการจะทำการผันน้ำ/รับน้ำหลากจากลำน้ำเข้าสู่คลองชักน้ำแล้วมาพักไว้ในบ่อเก็บน้ำดิบรวมของโครงการ และสูบน้ำต่อจากบ่อเก็บน้ำดิบรวมเข้าสู่ระบบการผลิตของโครงการ โดยรักษาระดับน้ำก่อนถึงขอบบ่อเก็บน้ำดิบประมาณ 20 เซนติเมตร	- พื้นที่โครงการ	- ตลอดระยะดำเนินการ	- บริษัท น้ำตาลนิวก้าวสันหลี จำกัด
	9) ตรวจสอบสภาพท่อน้ำและซ่อมแซมท่อน้ำที่รั่วทันที เพื่อป้องกันการสูญเสีย	- พื้นที่โครงการ	- ตลอดระยะดำเนินการ	- บริษัท น้ำตาลนิวก้าวสันหลี จำกัด
	10) ประสานงานกับชุมชนและหน่วยงานวิชาการที่เกี่ยวข้องเพื่อกำหนดแนวทางที่เหมาะสมในการสนับสนุนพันธุ์สัตว์น้ำเพื่อปล่อยทดแทน เช่น ชนิดพันธุ์สัตว์น้ำ พื้นที่ปล่อยพันธุ์สัตว์น้ำ เป็นต้น	- พื้นที่โครงการ	- ตลอดระยะดำเนินการ	- บริษัท น้ำตาลนิวก้าวสันหลี จำกัด

ตารางที่ 5.2-3 (ต่อ) มาตรการป้องกันและแก้ไขผลกระทบสิ่งแวดล้อม (ระยะดำเนินการ) โครงการโรงงานผลิตน้ำตาล ของบริษัท น้ำตาลนิวกว่างฮั่นหลี จำกัด

องค์ประกอบด้านสิ่งแวดล้อม และคุณค่าต่าง ๆ	มาตรการป้องกันและแก้ไขผลกระทบสิ่งแวดล้อม	สถานที่ดำเนินการ	ระยะเวลาดำเนินการ	ผู้รับผิดชอบ
6. การใช้น้ำ (ต่อ)	11)สัมภาษณ์ชาวบ้านในรัศมี 5 กิโลเมตรโดยรอบโครงการ โดยเน้นหมู่บ้านที่ทำการประมงพื้นบ้าน เพื่อให้ทราบข้อมูลเกี่ยวกับปริมาณและชนิดสัตว์น้ำที่ก่อให้เกิดรายได้จากการทำประมงในแต่ละฤดูกาล ความอุดมสมบูรณ์ของสัตว์น้ำ ความเพียงพอของปริมาณน้ำที่ใช้ในการเกษตร และปัญหาอุปสรรคในการทำประมงพื้นบ้าน	- ชาวบ้านในรัศมี 5 กิโลเมตรโดยรอบโครงการ	- ตลอดระยะดำเนินการ	- บริษัท น้ำตาลนิวกว่างฮั่นหลี จำกัด
	12)จัดบันทึกปริมาณน้ำดิบที่สูบน้ำใช้ในโครงการจากบ่อเก็บน้ำดิบเป็นประจำทุกวันจากการติดตั้งมาตรวัดน้ำ และจัดทำรายงานทุกเดือน	- พื้นที่โครงการ	- ตลอดระยะดำเนินการ	- บริษัท น้ำตาลนิวกว่างฮั่นหลี จำกัด
	13)รวบรวมข้อมูลปริมาณน้ำในกระบวนการผลิต (แยกเป็นน้ำดิบ น้ำประปา น้ำ RO และน้ำอ่อน) และจัดทำรายงานสรุปปริมาณการใช้เป็นรายเดือน	- พื้นที่โครงการ	- ตลอดระยะดำเนินการ	- บริษัท น้ำตาลนิวกว่างฮั่นหลี จำกัด
7. การคมนาคม 7.1 ข้อปฏิบัติ	1) ควบคุมความเร็วรถเพื่อลดปัญหาอุบัติเหตุและลดผลกระทบด้านสิ่งแวดล้อมให้ปฏิบัติตามกฎหมายกำหนด	- เส้นทางขนส่งอ้อยและพนักงานโรงงาน/เกษตรกรชาวไร่/เจ้าของรถบรรทุก	- ตลอดระยะดำเนินการ	- บริษัท น้ำตาลนิวกว่างฮั่นหลี จำกัด
	2) ปฏิบัติตามพระราชบัญญัติอ้อยและน้ำตาลทรายเกี่ยวกับข้อกำหนดมาตรการการขนส่งอ้อยบนทางหลวงและน้ำหนักของรถบรรทุกจะต้องเป็นไปตามข้อกำหนดขนาดของรถบรรทุก ตามกฎกระทรวงฉบับที่ 9 พ.ศ. 2524 ออกตามความในพระราชบัญญัติการขนส่งทางบก พ.ศ. 2522 และกฎหมายอื่นที่เกี่ยวข้อง	- เส้นทางขนส่งอ้อยและพนักงานโรงงาน/เกษตรกรชาวไร่/เจ้าของรถบรรทุก	- ตลอดระยะดำเนินการ	- บริษัท น้ำตาลนิวกว่างฮั่นหลี จำกัด

ตารางที่ 5.2-3 (ต่อ) มาตรการป้องกันและแก้ไขผลกระทบสิ่งแวดล้อม (ระยะดำเนินการ) โครงการโรงงานผลิตน้ำตาล ของบริษัท น้ำตาลนิวก้าวสันหล้า จำกัด

องค์ประกอบด้านสิ่งแวดล้อม และคุณค่าต่าง ๆ	มาตรการป้องกันและแก้ไขผลกระทบสิ่งแวดล้อม	สถานที่ดำเนินการ	ระยะเวลาดำเนินการ	ผู้รับผิดชอบ
7.1 ข้อปฏิบัติ (ต่อ)	3) ควบคุมจำกัดเวลาการเดินรถบรรทุก เพื่อลดปัญหาการจราจรติดขัด ในช่วงเวลาเร่งด่วนช่วงเช้าเวลา 07.00-09.00 น. และช่วงเย็นเวลา 16.00-18.00 น. (โดยเฉพาะเส้นทางหลวงแผ่นดินหมายเลข 3395 (27+960) และหมายเลข 3486 (8+000)) เพื่อลดปัญหาด้าน ความปลอดภัย ด้านสิ่งแวดล้อม และลดปัญหาที่อาจเกิดขึ้นต่อ ชุมชนที่อยู่ใกล้กับถนนในเส้นทางที่รถบรรทุกวิ่งผ่าน ให้ปฏิบัติตาม กฎหมาย/ข้อบังคับตามพระราชบัญญัติจราจรทางบก พ.ศ. 2522 และกฎหมายที่เกี่ยวข้อง	- เส้นทางรถขนส่งอ้อย และพนักงานโรงงาน/ เกษตรกรชาวไร่/เจ้าของ รถบรรทุกภายในพื้นที่ โครงการ	- ตลอดระยะดำเนินการ	- บริษัท น้ำตาลนิวก้าวสันหล้า จำกัด
7.2 การอบรมให้ความรู้	1) จัดให้มีการอบรม/แนะนำให้พนักงานขับรถ/เกษตรกรชาวไร่อ้อย ปฏิบัติตามกฎจราจรและข้อกำหนดอื่น ๆ ที่โครงการกำหนดขึ้น อย่างเคร่งครัด โดยเฉพาะรถบรรทุกที่ต่อเติม ท่อเสียงดังเกินกฎหมาย กำหนด ต้องทำการปรับปรุงแก้ไขและกำหนดให้ก่อนฤดูหีบอ้อย จะต้องมีการจัดประชุมผู้ขับขี่รถบรรทุกอ้อยเพื่อเข้ารับการอบรม เกี่ยวกับหลักการขับขี่อย่างปลอดภัย มารยาทในการขับขี่บนท้อง ถนน การจำกัดความเร็วของการขนส่ง โดยเชิญตำรวจจราจรใน พื้นที่เป็นวิทยากรร่วมในการฝึกอบรมอย่างน้อยปีละ 1 ครั้ง	- พนักงานโรงงาน/เกษตรกร ชาวไร่/เจ้าของรถบรรทุก	- ตลอดระยะดำเนินการ	- บริษัท น้ำตาลนิวก้าวสันหล้า จำกัด
	2) จัดให้มีการอบรมหรือแนะนำพนักงานในโครงการ โดยเชิญตำรวจ จราจรในพื้นที่เป็นวิทยากรร่วมในการฝึกอบรมการขับขี่อย่าง ปลอดภัย การรักษากฎจราจรและควบคุมความเร็วของการขับขี่ โดยเฉพาะช่วงระยะเวลาการเปลี่ยนกะ การเข้าทำงานและหลังเลิกงาน	- พนักงานโรงงาน/เกษตรกร ชาวไร่/เจ้าของรถบรรทุก	- ตลอดระยะดำเนินการ	- บริษัท น้ำตาลนิวก้าวสันหล้า จำกัด

ตารางที่ 5.2-3 (ต่อ) มาตรการป้องกันและแก้ไขผลกระทบสิ่งแวดล้อม (ระยะดำเนินการ) โครงการโรงงานผลิตน้ำตาล ของบริษัท น้ำตาลนิวกว่างฮั่นหลี จำกัด

องค์ประกอบด้านสิ่งแวดล้อม และคุณค่าต่าง ๆ	มาตรการป้องกันและแก้ไขผลกระทบสิ่งแวดล้อม	สถานที่ดำเนินการ	ระยะเวลาดำเนินการ	ผู้รับผิดชอบ
7.2 การอบรมให้ความรู้ (ต่อ)	3) จัดทำข้อตกลงและฝึกอบรมทำความเข้าใจเกี่ยวกับระบบการจราจรของรถบรรทุกอ้อยและรถบรรทุกอื่นๆ ร่วมกับเกษตรกรชาวไร่/คู้สัญญา หน่วยงานอื่นที่เป็นคู่สัญญาในการบรรทุกสินค้าและสิ่งของพนักงานในแผนกที่เกี่ยวข้องที่รับผิดชอบด้านการจราจร เพื่อการปฏิบัติที่ถูกต้องในการขับขี่ การเว้นระยะต่อคัน ตั้งแต่ต้นทางจนถึงปลายทาง เพื่อให้มีช่องจราจร ช่องว่าง และระยะเพียงพอที่รถร่วมเส้นทางสามารถแซงได้อย่างปลอดภัย ไม่ก่อให้เกิดอุบัติเหตุ	- พนักงานโรงงาน/เกษตรกรชาวไร่/เจ้าของรถบรรทุก	- ตลอดระยะดำเนินการ	- บริษัท น้ำตาลนิวกว่างฮั่นหลี จำกัด
7.3 การวางแผนการขนส่ง และการจัดการลานกอง เชื้อเพลิง	1) ใช้ระบบการจัดคิวตัดอ้อย โดยให้เกษตรกรคู่สัญญาทำสัญญาซื้อขายอ้อยไว้กับโครงการ เพื่อโครงการสามารถจัดสรรคิวลำดับการส่งอ้อยเข้าสู่โครงการ โดยใช้ระบบโควตาการส่งอ้อย	- พนักงานโรงงาน/เกษตรกรชาวไร่/เจ้าของรถบรรทุก	- ตลอดระยะดำเนินการ	- บริษัท น้ำตาลนิวกว่างฮั่นหลี จำกัด
	2) จัดเตรียมพื้นที่ประมาณ 34.40 ไร่ แบ่งเป็นพื้นที่ 2 ลานจอด เพื่อรองรับรถบรรทุกอ้อยที่รอการขนถ่ายอ้อยขึ้นสู่แท่นเทอ้อย โดยสามารถรองรับรถบรรทุกอ้อยได้อย่างเพียงพอ และกำหนดให้รถอ้อยที่เข้ามาในพื้นที่ลานจอดรถอ้อยต้องจอดตามคิวที่กำหนดในแต่ละลานจอด	- ภายในพื้นที่โครงการ	- ตลอดระยะดำเนินการ	- บริษัท น้ำตาลนิวกว่างฮั่นหลี จำกัด
	3) กำหนดให้มีลานจอดรถอ้อยเป็นลานดินบดอัด แบ่งเป็นพื้นที่ลานจอดรถอ้อยลานใน ขนาดพื้นที่ 5.96 ไร่ สามารถรองรับรถบรรทุกอ้อยได้ประมาณ 216 คันและลานจอดรถอ้อยนอก ขนาดพื้นที่ 28.44 ไร่ สามารถรองรับรถบรรทุกอ้อยได้ประมาณ 1,023 คัน รวม 1,239 คัน	- ภายในพื้นที่โครงการ	- ตลอดระยะดำเนินการ	- บริษัท น้ำตาลนิวกว่างฮั่นหลี จำกัด

ตารางที่ 5.2-3 (ต่อ) มาตรการป้องกันและแก้ไขผลกระทบสิ่งแวดล้อม (ระยะดำเนินการ) โครงการโรงงานผลิตน้ำตาล ของบริษัท น้ำตาลนิวก้าวสันหลี จำกัด

องค์ประกอบด้านสิ่งแวดล้อม และคุณค่าต่าง ๆ	มาตรการป้องกันและแก้ไขผลกระทบสิ่งแวดล้อม	สถานที่ดำเนินการ	ระยะเวลาดำเนินการ	ผู้รับผิดชอบ
7.3 การวางแผนการขนส่ง และการจัดการลานกอง เชื้อเพลิง (ต่อ)	4) กำหนดให้รถอ้อยจอดรอบบริเวณลานจอดรถอ้อยนอก โดยเมื่อปริมาณ รถบรรทุกอ้อยที่อยู่ในลานจอดรถอ้อยในน้อยลง เจ้าหน้าที่ลานจอดรถ อ้อยในจะประสานเรียกรถจากลานจอดรถอ้อยนอกเข้ามาเติม เพื่อ ไม่ให้อ้อยขาดรางหีบ ซึ่งในการเรียกคิว 1 ครั้ง จะเรียกรถจากแต่ ละลานไม่เกินครั้งละ 30 คัน และให้วิ่งเข้าซึ่งเป็นแถวเรียงหนึ่ง	- ภายในพื้นที่โครงการ	- ตลอดระยะดำเนินการ	- บริษัท น้ำตาลนิวก้าวสันหลี จำกัด
	5) จัดเจ้าหน้าที่อำนวยความสะดวกและดูแลการเข้า-ออกของรถ ทุกประเภทในพื้นที่โครงการ และด้านหน้าโครงการตลอดเวลาและ ควบคุมไม่ให้เกิดการชะลอตัวบริเวณหน้าโครงการจนเกิดผลกระทบ ต่อผู้ใช้รถ	- เส้นทางรถขนส่งอ้อยและ ภายในพื้นที่โครงการ	- ตลอดระยะดำเนินการ	- บริษัท น้ำตาลนิวก้าวสันหลี จำกัด
	6) กำหนดให้โรงงานจัดสถานที่ของตนให้เพียงพอสำหรับรถบรรทุกอ้อย จอดรอส่งอ้อยเข้าโรงงาน เพื่อหลีกเลี่ยงมิให้มีการจอดรถบรรทุก บนถนนด้านหน้าโรงงาน ในกรณีที่มีความจำเป็นต้องจอดรถบนถนน ทางหลวงหน้าโรงงานไม่ว่ากรณีใด ๆ ห้ามมิให้มีการจอดซ้อนคัน อย่างเด็ดขาด	- พื้นที่ลานจอดรถอ้อย	- ตลอดระยะดำเนินการ	- บริษัท น้ำตาลนิวก้าวสันหลี จำกัด
	7) ควบคุมให้มีปริมาณรถสะสมอยู่ในลานจอดรถบรรทุกอ้อยไม่เกิน ร้อยละ 50 ของความจุลานจอดรถบรรทุกอ้อย โดยจะประสานงาน ไปยังชาวไร่เพื่อจอดรถในไร่อ้อยจนกว่าจะมีการระบายรถอ้อย ออกจากโครงการแล้วเกินกว่าร้อยละ 40 ของความจุลานจอดรถ เพื่อหลีกเลี่ยงปัญหาการจอดรถรอหน้าโรงงานหรือในระหว่าง ที่เครื่องจักรขัดข้อง/เสียรอการซ่อมบำรุง	- พื้นที่ลานจอดรถอ้อย	- ตลอดระยะดำเนินการ	- บริษัท น้ำตาลนิวก้าวสันหลี จำกัด

ตารางที่ 5.2-3 (ต่อ) มาตรการป้องกันและแก้ไขผลกระทบสิ่งแวดล้อม (ระยะดำเนินการ) โครงการโรงงานผลิตน้ำตาล ของบริษัท น้ำตาลนิวก้าวสันหลี จำกัด

องค์ประกอบด้านสิ่งแวดล้อม และคุณค่าต่าง ๆ	มาตรการป้องกันและแก้ไขผลกระทบสิ่งแวดล้อม	สถานที่ดำเนินการ	ระยะเวลาดำเนินการ	ผู้รับผิดชอบ
7.3 การวางแผนการขนส่ง และการจัดการลานกอง เชื้อเพลิง (ต่อ)	8) ให้โครงการประสานงานกับเกษตรกร กลุ่มโคเวตาส่งอ้อยหยุดการ ส่งอ้อยชั่วคราวหากพบว่ามีรถติดสะสมจำนวนมากบนทางหลวง แผ่นดินหมายเลข 33, 359, 317, 3395 และ 3486 เพื่อไม่ให้เกิด ผลกระทบต่อบุคคลอื่น ๆ และให้ประสานกับเจ้าหน้าที่ตำรวจใน พื้นที่ตรวจสอบความเรียบร้อยของสภาพถนนก่อนเริ่มต้นขนส่งอ้อย เข้าโรงงานอีกครั้ง	- พนักงานโรงงาน/เกษตรกร ชาวไร่/เจ้าของรถบรรทุก	- ตลอดระยะดำเนินการ	- บริษัท น้ำตาลนิวก้าวสันหลี จำกัด
	9) ในช่วงเวลาการจราจรหนาแน่น (ช่วงเวลา 07.00-09.00 น. และ 16.00-18.00 น.) หรือช่วงเวลาอื่น ๆ ที่มีการจราจรติดขัด รวมถึง เทศกาล กำหนดให้เจ้าหน้าที่รักษาความปลอดภัยของโรงงาน ควบคุมการเข้า-ออกของรถอ้อยให้เป็นระเบียบ และประสานความ ร่วมมือกับเกษตรกร กลุ่มโคเวตา ในการชะลอการส่งอ้อยเข้าสู่ โรงงาน โดยการจอดรอในไร่อ้อยและหลีกเลี่ยงการขนส่งอ้อยในช่วง เร่งด่วน ผ่านโรงเรียน สถานที่ราชการ จนกว่าจะได้รับการประสานงาน จากโรงงานให้นารถอ้อยเข้าสู่โรงงานได้	- เส้นทางขนส่งอ้อยและ ภายในพื้นที่โครงการ	- ตลอดระยะดำเนินการ	- บริษัท น้ำตาลนิวก้าวสันหลี จำกัด
	10) ให้แสดงป้ายสัญลักษณ์ที่เด่นชัดทั้งกลางวันและกลางคืน เพื่อแสดงให้ ผู้ใช้รถทราบระยะทางก่อนถึงโรงงานไม่น้อยกว่า 3 กิโลเมตร และในช่วงระยะ 1 กิโลเมตร ดังกล่าว ให้แสดงสัญลักษณ์ บอกระยะทาง 500 เมตร และ 250 เมตร	- เส้นทางขนส่งอ้อยและ ภายในพื้นที่โครงการ	- ตลอดระยะดำเนินการ	- บริษัท น้ำตาลนิวก้าวสันหลี จำกัด
	11) กำหนดให้จัดทำแผนการขนย้ายอ้อยแบบระบบคิวล๊อคเข้าสู่โรงงาน ว่าเป็นของโคเวตาใด	- ฝ่ายไร่/ฝ่ายวัตถุดิบ	- ตลอดระยะดำเนินการ	- บริษัท น้ำตาลนิวก้าวสันหลี จำกัด

ตารางที่ 5.2-3 (ต่อ) มาตรการป้องกันและแก้ไขผลกระทบสิ่งแวดล้อม (ระยะดำเนินการ) โครงการโรงงานผลิตน้ำตาล ของบริษัท น้ำตาลนิวก้าวสันหลี จำกัด

องค์ประกอบด้านสิ่งแวดล้อม และคุณค่าต่าง ๆ	มาตรการป้องกันและแก้ไขผลกระทบสิ่งแวดล้อม	สถานที่ดำเนินการ	ระยะเวลาดำเนินการ	ผู้รับผิดชอบ
7.3 การวางแผนการขนส่ง และการจัดการลานกอง เชื้อเพลิง (ต่อ)	12) ประสานงานและสนับสนุนหน่วยงานที่เกี่ยวข้องจัดทำเครื่องหมาย จราจร และตีเส้นแบ่งเขตการจราจรบนเส้นทาง รวมทั้งติดตั้ง สัญญาณจราจรตามทางแยกที่สำคัญต่าง ๆ หรือจุดเสี่ยงบริเวณ ทางหลวงหมายเลข 33	- หน่วยงานที่เกี่ยวข้อง	- ตลอดระยะดำเนินการ	- บริษัท น้ำตาลนิวก้าวสันหลี จำกัด
	13) บันทึกสถิติอุบัติเหตุการจราจรที่เกิดขึ้นจากกิจกรรมการขนส่งของ โครงการเพื่อหาแนวทางในการป้องกันและแก้ไขปัญหาการเกิดซ้ำ ต่อไป โดยบันทึกทุกครั้งที่เกิดอุบัติเหตุและรายงานทุก 6 เดือน	พื้นที่โครงการ	- ตลอดระยะดำเนินการ	- บริษัท น้ำตาลนิวก้าวสันหลี จำกัด
	14) จัดบันทึกจำนวนรถเข้า-ออกโครงการ เป็นประจำทุกวันเพื่อใช้ในการ ปรับปรุงการวางแผนด้านการจราจรของโครงการ และรายงานผลทุก 6 เดือน	พื้นที่โครงการ	- ตลอดระยะดำเนินการ	- บริษัท น้ำตาลนิวก้าวสันหลี จำกัด
7.4 ข้อปฏิบัติสำหรับ รถบรรทุกอ้อย	1) การบรรทุกอ้อย ทั้งอ้อยท่อนและอ้อยลำ ให้มีความสูงจากพื้นถนน ไม่เกิน 3.80 เมตร มีความยาวที่ยื่นจากขอบตัวถังด้านหลัง ไม่เกิน 2.30 เมตร ท้ายไม่บาน ด้านบน ด้านล่าง และด้านข้างไม่ยื่นพ้นจากตัวถังรถ และมีสายรัดไม่น้อยกว่า 2 เส้น ผูกมัดให้แน่น ความยาวด้านหน้าไม่เกิน กันชนหน้ารถหรือเป็นไปตามกฎหมายที่เกี่ยวข้องกำหนด	- เกษตรกรชาวไร่/ เจ้าของรถบรรทุก	- ตลอดระยะดำเนินการ	- บริษัท น้ำตาลนิวก้าวสันหลี จำกัด
	2) รถใช้งานเกษตรกรรม บรรทุกสูงไม่เกินขอบกระบะ และกระบะต้อง ไม่สูงกว่า 2.5 เมตร จากพื้นถนนยื่นท้ายไม่เกิน 1.0 เมตร มีสายรัด 2 เส้นติดตรงแดง และไว้นิสสะท้อนแสง มีข้อความ “รถบรรทุกอ้อย” ติดตั้งด้านท้ายสุดของอ้อย กลางคันติดสัญญาณไฟสีแดง ข้างท้ายสุด ของอ้อย 2 ดวง และต้องจดทะเบียนรถถูกต้องตามกฎหมาย พร้อมทั้ง ทำประกันภัยประเภทประกันอุบัติเหตุ	- เกษตรกรชาวไร่/ เจ้าของรถบรรทุก	- ตลอดระยะดำเนินการ	- บริษัท น้ำตาลนิวก้าวสันหลี จำกัด

ตารางที่ 5.2-3 (ต่อ) มาตรการป้องกันและแก้ไขผลกระทบสิ่งแวดล้อม (ระยะดำเนินการ) โครงการโรงงานผลิตน้ำตาล ของบริษัท น้ำตาลนิวก้าวสันหลี จำกัด

องค์ประกอบด้านสิ่งแวดล้อม และคุณค่าต่าง ๆ	มาตรการป้องกันและแก้ไขผลกระทบสิ่งแวดล้อม	สถานที่ดำเนินการ	ระยะเวลาดำเนินการ	ผู้รับผิดชอบ
7.4 ข้อปฏิบัติสำหรับ รถบรรทุกอ้อย (ต่อ)	3) สำหรับอ้อยที่ตัดเป็นท่อน จัดให้มีสิ่งป้องกันไม่ให้อ้อยตกหล่น เช่น ผ้าหรือตาข่าย หรือวัสดุอื่นใดที่ดีกว่าคลุมด้านบนของรถและผูกมัดให้แน่น ป้องกันไม่ให้ท่อนอ้อยตกหล่น หรือกระเด็นออกจากรถขณะขนส่งบรรทุกอ้อย	- เกษตรกรชาวไร่/ เจ้าของรถบรรทุก	- ตลอดระยะดำเนินการ	- บริษัท น้ำตาลนิวก้าวสันหลี จำกัด
	4) รถบรรทุกอ้อยทุกคัน ติดตรงแดงขนาดใหญ่และแผ่นป้ายสะท้อนแสง มีข้อความสีแดง “รถเข้าบรรทุกอ้อย” และ “รถพ่วงบรรทุกอ้อย” ไว้บริเวณท้ายสุดของอ้อยเพื่อให้เห็นได้ชัดเจนเวลากลางคืน และให้ติดสัญญาณไฟแดงไว้บริเวณท้ายสุดของรถอ้อยที่ยื่นออกมานอกตัวรถอย่างน้อย 2 ดวงบริเวณด้านข้างรถอย่างน้อยข้างละ 1 ดวง และกรณีรถพ่วงให้ติดสัญญาณไฟทั้งรถคันหน้าและรถที่พ่วงท้ายในเวลากลางคืน	- เกษตรกรชาวไร่/ เจ้าของรถบรรทุก	- ตลอดระยะดำเนินการ	- บริษัท น้ำตาลนิวก้าวสันหลี จำกัด
	5) ให้คนขับรถบรรทุกอ้อย มีความระมัดระวังบริเวณทางแยก ทางร่วม ทางโค้ง ทางขึ้นเนิน และในเขตชุมชนเป็นกรณีพิเศษ ทั้งนี้ ในช่องทางที่มีการจราจร ตั้งแต่ 2 ช่องทางขึ้นไป ให้วิ่งทางซ้ายสุด และห้ามขับแซงในที่ชุมชนหรือในที่คับขัน การขับรถบรรทุกอ้อยในเขตหมู่บ้าน และในเขตเมือง ต้องมีความเร็วไม่เกิน 30 กิโลเมตร/ชั่วโมง และเมื่อไม่ได้บรรทุกอ้อยให้ใช้ความเร็วตามที่กฎหมายกำหนด อีกทั้งให้ปฏิบัติตามป้ายประชาสัมพันธ์ที่สมาคมชาวไร่อ้อยในพื้นที่ และมาตรการเพิ่มเติมของท้องถิ่น ที่จัดทำป้ายเตือนไว้ตามจุดอันตราย	- เกษตรกรชาวไร่/ เจ้าของรถบรรทุก	- ตลอดระยะดำเนินการ	- บริษัท น้ำตาลนิวก้าวสันหลี จำกัด
	6) ให้คนขับรถบรรทุกอ้อย ทิ้งระยะห่างของรถแต่ละคันอย่างน้อย 100 เมตร ในการวิ่งบนถนนในเขตชุมชน และเพิ่มความระมัดระวังเป็นพิเศษบนเส้นทางที่มีการจราจรติดขัด	- เกษตรกรชาวไร่/ เจ้าของรถบรรทุก	- ตลอดระยะดำเนินการ	- บริษัท น้ำตาลนิวก้าวสันหลี จำกัด

ตารางที่ 5.2-3 (ต่อ) มาตรการป้องกันและแก้ไขผลกระทบสิ่งแวดล้อม (ระยะดำเนินการ) โครงการโรงงานผลิตน้ำตาล ของบริษัท น้ำตาลนิวก้าวสันหล้า จำกัด

องค์ประกอบด้านสิ่งแวดล้อม และคุณค่าต่าง ๆ	มาตรการป้องกันและแก้ไขผลกระทบสิ่งแวดล้อม	สถานที่ดำเนินการ	ระยะเวลาดำเนินการ	ผู้รับผิดชอบ
7.5 การควบคุมการขนส่งอ้อย	1) ให้โรงงานควบคุมการขนส่งวัตถุดิบ (อ้อย) เป็นไปตามบันทึกความตกลงของคณะกรรมการศูนย์อำนวยความสะดวกทางถนน จังหวัดสระแก้ว ด้านการบังคับใช้กฎหมาย เรื่อง แนวทางการปฏิบัติในการขนส่งอ้อยเข้าสู่โรงงานการผลิตน้ำตาลในพื้นที่จังหวัดสระแก้ว ฤดูกาลผลิต ปี 2563-2564 เพื่อให้เกิดความปลอดภัยในการสัญจรทางถนนของประชาชน และเพื่อเป็นการป้องกันการเกิดอุบัติเหตุทางถนนอันมีสาเหตุมาจากรถขนส่งอ้อยหรือข้อกำหนดอื่นๆที่จังหวัดสระแก้วบังคับใช้	- พื้นที่ลานจอดรถอ้อย ภายในพื้นที่โครงการ/ สมาคมชาวไร่อ้อย/ฝ่าย ส่งเสริมวัตถุดิบ/	- ตลอดระยะดำเนินการ	- บริษัท น้ำตาลนิวก้าวสันหล้า จำกัด
7.6 การจัดการอ้อยตกหล่น	1) ให้ผู้รับผิดชอบในการบรรทุกขนส่งอ้อย มีความระมัดระวังและป้องกันมิให้อ้อยตกหล่นลงบนพื้นที่ถนน ถ้ามีอ้อยตกหล่นให้รีบขนย้ายออกโดยเร็ว โดยให้มีรถจัดเก็บหรือขนย้ายอ้อยที่ตกหล่นและทำสัญญาณแสดงให้ผู้อื่นเห็นได้ชัดเจน และต้องแจ้งให้หัวหน้าโควต้าหรือสมาคมชาวไร่อ้อยทราบเพื่อทำการขนย้ายออกโดยเร็ว	- เส้นทางขนส่งอ้อยและ ภายในพื้นที่โครงการ	- ตลอดระยะดำเนินการ	- บริษัท น้ำตาลนิวก้าวสันหล้า จำกัด
	2) สมาคมชาวไร่อ้อยจัดรถสำหรับออกตรวจเส้นทางที่รถบรรทุกอ้อยผ่านอย่างน้อยวันละ 2 ครั้ง หรือตามความเหมาะสม เมื่อพบอ้อยร่วงหล่นให้รีบดำเนินการจัดเก็บทันที โดยรถออกตรวจดังกล่าวให้มีป้ายด้านข้างระบุชัดเจนว่าเป็นรถบริการเก็บอ้อยร่วงหล่น พร้อมทั้งจัดทำป้ายประชาสัมพันธ์บริเวณถนนข้อความ “กรณีพบเห็นอ้อยร่วงหล่นให้ติดต่อสมาคมชาวไร่อ้อย พร้อมทั้งแจ้งหมายเลขโทรศัพท์ที่สามารถติดต่อได้” และให้มีการประชาสัมพันธ์ทางสื่อทุกช่องทางตลอดช่วงฤดูกาลผลิตอย่างต่อเนื่อง	- เส้นทางขนส่งอ้อยและ ภายในพื้นที่โครงการ	- ตลอดระยะดำเนินการ	- บริษัท น้ำตาลนิวก้าวสันหล้า จำกัด

ตารางที่ 5.2-3 (ต่อ) มาตรการป้องกันและแก้ไขผลกระทบสิ่งแวดล้อม (ระยะดำเนินการ) โครงการโรงงานผลิตน้ำตาล ของบริษัท น้ำตาลนิวก้าวสันหลี จำกัด

องค์ประกอบด้านสิ่งแวดล้อม และคุณค่าต่าง ๆ	มาตรการป้องกันและแก้ไขผลกระทบสิ่งแวดล้อม	สถานที่ดำเนินการ	ระยะเวลาดำเนินการ	ผู้รับผิดชอบ
7.6 การจัดการอ้อยตกหล่น (ต่อ)	3) จัดให้มีพนักงานเก็บกวาดและรถเก็บขนอ้อยที่ตกหล่นบนท้องถนน เพื่อป้องกันการเกิดอันตรายต่อผู้ใช้บริการถนนสาธารณะรายอื่น และป้องกันความสกปรกบนท้องถนน โดยออกไปปฏิบัติงานประจำทุกวัน โดยเฉพาะในช่วงฤดูหีบอ้อย และกรณีที่ได้รับเรื่องร้องเรียนทันที	- เส้นทางขนส่งอ้อยและ ภายในพื้นที่โครงการ	- ตลอดระยะดำเนินการ	- บริษัท น้ำตาลนิวก้าวสันหลี จำกัด
	4) จัดให้มีพนักงานชุดเฉพาะเพื่อคอยดูแลอำนวยความสะดวกเมื่อเกิดอุบัติเหตุ หรือมีอ้อยตกหล่นตามเส้นทาง ให้รีบเอาออกจากเส้นทาง การจราจรในบริเวณโครงการ และตามเส้นทางบรรทุกอ้อยในรัศมี 20 กิโลเมตร ตลอด 24 ชั่วโมง ในช่วงการหีบอ้อย	- พนักงานโรงงาน/ ฝ่ายส่งเสริมวัตถุดิบ	- ตลอดระยะดำเนินการ	- บริษัท น้ำตาลนิวก้าวสันหลี จำกัด
7.7 การจัดการกรณีเครื่องจักร ขัดข้อง/เหตุฉุกเฉิน	1) กรณีเกิดเหตุเครื่องจักรชำรุดและต้องดำเนินการหยุดการผลิต ให้ฝ่ายจัดหาระดับของโรงงานแจ้งไปยังเกษตรกรไร่อ้อยเพื่อทราบ และชะลอการนำอ้อยส่งเข้าโรงงาน เพื่อป้องกันการเกิดเหตุรถบรรทุกอ้อยล้นลานจอดรถบรรทุกอ้อยของโรงงาน	- สมาคมชาวไร่อ้อย/ ฝ่ายส่งเสริมวัตถุดิบ	- ตลอดระยะดำเนินการ	- บริษัท น้ำตาลนิวก้าวสันหลี จำกัด
	2) ให้ฝึกซ้อมการกู้ภัย กรณีเกิดเหตุฉุกเฉินเนื่องจากรถบรรทุกอ้อยบนทางหลวงร่วมกับเจ้าหน้าที่ตำรวจ เจ้าหน้าที่ความปลอดภัยระดับวิชาชีพและพยาบาลวิชาชีพ ประจำโรงงานเป็นประจำทุกปี เพื่อเตรียมความพร้อมกรณีเกิดเหตุฉุกเฉิน	- เส้นทางขนส่งอ้อยและ ภายในพื้นที่โครงการ	- ตลอดระยะดำเนินการ	- บริษัท น้ำตาลนิวก้าวสันหลี จำกัด
7.8 การป้องกันอุบัติเหตุจาก รถบรรทุกอ้อย	1) สนับสนุนงบประมาณในการติดตั้งป้ายเตือน/ป้ายบังคับด้านการจราจร บริเวณทางร่วม ทางแยก ชุมชนและโรงเรียน สถานที่ราชการ ที่รถอ้อยสัญจรผ่าน โดยขนาดและประเภทของป้ายเตือน/ป้ายบังคับให้เป็นไปตามมาตรฐานของหน่วยงานที่เกี่ยวข้อง	- เส้นทางขนส่งด้านหน้า โครงการ/ชุมชนในรัศมี 1 กิโลเมตร	- ตลอดระยะดำเนินการ	- บริษัท น้ำตาลนิวก้าวสันหลี จำกัด

ตารางที่ 5.2-3 (ต่อ) มาตรการป้องกันและแก้ไขผลกระทบสิ่งแวดล้อม (ระยะดำเนินการ) โครงการโรงงานผลิตน้ำตาล ของบริษัท น้ำตาลนิวก้าวสันหลี จำกัด

องค์ประกอบด้านสิ่งแวดล้อม และคุณค่าต่าง ๆ	มาตรการป้องกันและแก้ไขผลกระทบสิ่งแวดล้อม	สถานที่ดำเนินการ	ระยะเวลาดำเนินการ	ผู้รับผิดชอบ
7.8 การป้องกันอุบัติเหตุจากรถบรรทุกอ้อย (ต่อ)	2) หากมีเหตุจำเป็นต้องหยุดจอดรถบนถนน หรือไหล่ทาง ระหว่างการขนส่ง เช่น รถเสียหรือเกิดอุบัติเหตุต้องจอดชิดขอบทางด้านซ้ายของถนน และจะต้องมีเครื่องหมายแสดงเมื่อจำเป็นต้องจอดรถในทางเดินรถหรือไหล่ทาง เพื่อเป็นสัญญาณว่ารถหยุดจอดให้ผู้อื่นเห็นได้อย่างชัดเจน ทั้งกลางวันและกลางคืน กรณีกลางคืนให้ใช้แผ่นสะท้อนแสงหรือวัสดุบอกเตือนให้ชัดเจนตลอดเวลา จนกว่าจะมีการเคลื่อนย้ายรถออกไป โดยจัดให้มีกรวยประจำรถบรรทุกอ้อย อีกทั้งห้ามใช้พื้นที่ถนนเป็นพื้นที่บรรทุกอ้อยเพื่อมิให้เป็นการกีดขวางการจราจรและอันตรายที่จะเกิดกับผู้ที่ใช้ถนนในการสัญจร	- เส้นทางขนส่ง	- ตลอดระยะดำเนินการ	- บริษัท น้ำตาลนิวก้าวสันหลี จำกัด
	3) กรณีเกิดอุบัติเหตุที่เกิดจากรถบรรทุกอ้อยไม่ว่ากรณีใด ๆ สมาคมชาวไร่อ้อยต้องรับผิดชอบในฐานะผู้ประสานอำนวยความสะดวกให้แก่ผู้เสียหาย สมาคมชาวไร่อ้อยจะปฏิเสธความผิดไปเป็นเรื่องส่วนบุคคลมิได้ แต่ค่าเสียหายและการรับผิดชอบคดีเป็นเรื่องของผู้กระทำความผิดและให้เจ้าหน้าที่ดำเนินการตามกฎหมายโดยไม่มีข้อยกเว้น	- เส้นทางขนส่ง	- ตลอดระยะดำเนินการ	- บริษัท น้ำตาลนิวก้าวสันหลี จำกัด
	4) ใช้วิธีการจัดการด้านความปลอดภัยด้านการขนส่ง เช่น การตรวจวัดปริมาณแอลกอฮอล์ของพนักงานขับรถ การฝึกอบรมอย่างต่อเนื่องในการจัดการกับอุบัติเหตุที่เกี่ยวข้องกับการขนส่ง การขับรถในเชิงป้องกันอุบัติเหตุ เป็นต้น	- เส้นทางขนส่งเจ้าของรถบรรทุก	- ตลอดระยะดำเนินการ	- บริษัท น้ำตาลนิวก้าวสันหลี จำกัด
	5) จัดทำป้ายบอกช่องทางในการติดต่อกับทางโรงงานในกรณีฉุกเฉินในบริเวณพื้นที่ใกล้เคียงโรงงานและกระจายครอบคลุมพื้นที่ไร่อ้อยส่งเสริมของทางโรงงาน	- เส้นทางขนส่ง	- ตลอดระยะดำเนินการ	- บริษัท น้ำตาลนิวก้าวสันหลี จำกัด

ตารางที่ 5.2-3 (ต่อ) มาตรการป้องกันและแก้ไขผลกระทบสิ่งแวดล้อม (ระยะดำเนินการ) โครงการโรงงานผลิตน้ำตาล ของบริษัท น้ำตาลนิวกว่างฮั่นหลี จำกัด

องค์ประกอบด้านสิ่งแวดล้อม และคุณค่าต่าง ๆ	มาตรการป้องกันและแก้ไขผลกระทบสิ่งแวดล้อม	สถานที่ดำเนินการ	ระยะเวลาดำเนินการ	ผู้รับผิดชอบ
7.8 การป้องกันอุบัติเหตุจากรถบรรทุกอ้อย (ต่อ)	6) กรณีเกิดอุบัติเหตุหรือกรณีมีอ้อยร่วงหล่นปิดเส้นทางบริเวณทางเข้า-ออกของโรงงาน รวมถึงบริเวณปากทางที่เชื่อมต่อกับถนนสาธารณะ ให้เจ้าหน้าที่รักษาความปลอดภัยแจ้งสายงานจักรกลยานยนต์ของโรงงาน เพื่อขอเครื่องจักรในการเคลื่อนย้ายสิ่งกีดขวางออกจากเส้นทางทันที	- เส้นทางขนส่ง	- ตลอดระยะดำเนินการ	- บริษัท น้ำตาลนิวกว่างฮั่นหลี จำกัด
7.9 การขนส่งกากน้ำตาล/สารเคมี/กากของเสีย/กากตะกอนหมักกรอง/สารปรับปรุงดิน	1) กำหนดเป็นเงื่อนไขในสัญญาการขนส่ง/ซื้อขาย ให้บริษัทที่เข้ามารับกากน้ำตาลจากโครงการ ต้องทำการตรวจสอบสภาพรถขนส่งก่อนออกเดินทางเพื่อให้มั่นใจว่ารถอยู่ในสภาพที่สามารถขับได้อย่างปลอดภัย โดยกำหนดให้เจ้าหน้าที่ความปลอดภัยในการทำงานระดับวิชาชีพ/พนักงานขับรถที่ได้รับมอบหมายจะต้องทำการตรวจสอบรถก่อนออกเดินทางทุกครั้ง เพื่อสร้างให้เกิดความมั่นใจว่าการตรวจสอบรถก่อนออกเดินทางได้นำไปปฏิบัติ	- เส้นทางขนส่ง	- ตลอดระยะดำเนินการ	- บริษัท น้ำตาลนิวกว่างฮั่นหลี จำกัด
	2) กำหนดเงื่อนไข/ข้อปฏิบัติสำหรับบริษัทผู้ขนส่ง โดยพนักงานขับรถที่ได้รับมอบหมายให้ปฏิบัติงานจะต้องมีใบอนุญาตขับรถบรรทุกประเภทนั้นที่ยังมีผลบังคับใช้อยู่ และต้องดำเนินการตามข้อกำหนดของโครงการ	- เส้นทางขนส่ง	- ตลอดระยะดำเนินการ	- บริษัท น้ำตาลนิวกว่างฮั่นหลี จำกัด
	3) กำหนดให้รถบรรทุกกากน้ำตาลต้องติดตั้งเครื่องบันทึกข้อมูลการเดินทางของรถ (GPS Tracking) ซึ่งติดตั้งอุปกรณ์ระบุตัวผู้ขับรถโดยใช้ใบอนุญาตขับรถชนิดแถบแม่เหล็กและผ่านการรับรองจากรมการขนส่งทางบกเพื่อตรวจสอบการขนส่ง	- เส้นทางขนส่ง	- ตลอดระยะดำเนินการ	- บริษัท น้ำตาลนิวกว่างฮั่นหลี จำกัด

ตารางที่ 5.2-3 (ต่อ) มาตรการป้องกันและแก้ไขผลกระทบสิ่งแวดล้อม (ระยะดำเนินการ) โครงการโรงงานผลิตน้ำตาล ของบริษัท น้ำตาลนิวกวางสุ่นหลี จำกัด

องค์ประกอบด้านสิ่งแวดล้อม และคุณค่าต่าง ๆ	มาตรการป้องกันและแก้ไขผลกระทบสิ่งแวดล้อม	สถานที่ดำเนินการ	ระยะเวลาดำเนินการ	ผู้รับผิดชอบ
7.9 การขนส่งกากน้ำตาล/ สารเคมี/กากของเสีย/ กากตะกอนหม้อกรอง/ สารปรับปรุงดิน (ต่อ)	4) กำหนดให้รถบรรทุกขนส่งสารเคมี/กากน้ำตาล/ของเสีย ต้องติดป้าย หมายเลขโทรศัพท์ของโครงการหรือหมายเลขโทรศัพท์ของเจ้าของ รถในบริเวณที่เห็นได้ชัดเจน เพื่อให้ประชาชนสามารถแจ้งกรณีเกิด อุบัติเหตุหรือข้อขัดข้องไม่ปลอดภัย	- เส้นทางขนส่ง	- ตลอดระยะดำเนินการ	- บริษัท น้ำตาลนิวกวางสุ่นหลี จำกัด
	5) รถบรรทุกกากน้ำตาลหรือสารเคมีที่เป็นของเหลวทุกคันต้องกำหนด เป็นเงื่อนไขของสัญญาจ้าง ซึ่งต้องตรวจสอบถึงบรรจุที่มีประสิทธิภาพ เพื่อป้องกันการหกรั่วไหลตลอดเส้นทางขนส่งจากต้นทางเข้าสู่ โครงการหรือจากโครงการสู่ปลายทาง ในกรณีที่ผลิตเงื่อนไขที่กำหนดให้ ระงับการขนส่งกากน้ำตาลหรือสารเคมี จนกว่าจะได้รับการป้องกัน และแก้ไขผลกระทบสิ่งแวดล้อมเสร็จสิ้นแล้ว	- เส้นทางขนส่ง	- ตลอดระยะดำเนินการ	- บริษัท น้ำตาลนิวกวางสุ่นหลี จำกัด
	6) จัดให้มีข้อมูลการจัดการในกรณีรถขนส่งสารเคมีเกิดอุบัติเหตุ เช่น เอกสารข้อมูลความปลอดภัย แนวทางการระงับเหตุฉุกเฉิน แนวทาง การปฐมพยาบาล หรืออาจใช้เอกสาร “คู่มือป้องกันอุบัติเหตุ” ที่กรม โรงงานอุตสาหกรรมจัดทำขึ้นข้อมูลเหล่านี้ต้องเก็บแยกจากหีบห่อ บรรจุสินค้าอันตราย	- เส้นทางขนส่ง	- ตลอดระยะดำเนินการ	- บริษัท น้ำตาลนิวกวางสุ่นหลี จำกัด
	7) กรณีการขนส่งจากโครงการก่อให้เกิดผลกระทบต่อบุคคลอื่นและ สภาพแวดล้อมโครงการและบริษัทรับเหมาขนส่งจะต้องร่วม รับผิดชอบในความเสียหายที่เกิดขึ้น	- เส้นทางขนส่ง	- ตลอดระยะดำเนินการ	- บริษัท น้ำตาลนิวกวางสุ่นหลี จำกัด

ตารางที่ 5.2-3 (ต่อ) มาตรการป้องกันและแก้ไขผลกระทบสิ่งแวดล้อม (ระยะดำเนินการ) โครงการโรงงานผลิตน้ำตาล ของบริษัท น้ำตาลนิวก้าวสันหลี จำกัด

องค์ประกอบด้านสิ่งแวดล้อม และคุณค่าต่าง ๆ	มาตรการป้องกันและแก้ไขผลกระทบสิ่งแวดล้อม	สถานที่ดำเนินการ	ระยะเวลาดำเนินการ	ผู้รับผิดชอบ
7.9 การขนส่งกากน้ำตาล/ สารเคมี/กากของเสีย/ กากตะกอนหมักกรอง/ สารปรับปรุงดิน (ต่อ)	8) รถบรรทุกที่มารับกากตะกอนหมักกรองต้องมีวัสดุรองพื้นที่บรรทุก มีกรูแฉกข้างและผ้าท้ายรถบรรทุกและปิดคลุมกระบะด้วยผ้าใบให้ มิดชิดเพื่อป้องกันการฟุ้งกระจายและตกหล่น โดยรถบรรทุกดังกล่าว จะต้องเข้าซังน้ำหนักรถเปล่าที่ห้องซังแล้วนำรถเข้ามารับกากตะกอน หมักกรอง ณ จุดที่โครงการกำหนด ตรวจสอบความเรียบร้อยในการ บรรทุกโดยไม่ให้มีจุดรั่วไหลของกากตะกอนหมักกรองออกจากรถ จากนั้นซังน้ำหนักรถอีกครั้งและบันทึกปริมาณกากตะกอนหมักกรองที่ ขนออกไป	- เส้นทางขนส่ง	- ตลอดระยะดำเนินการ	- บริษัท น้ำตาลนิวก้าวสันหลี จำกัด
8. ระบบระบายน้ำ	1) จัดสร้างระบบรวบรวมน้ำภายในพื้นที่โครงการแยกระหว่างน้ำฝน และน้ำเสียก่อนและรวบรวมน้ำเสียเข้าสู่ระบบบำบัดน้ำเสียของโรงงาน	- พื้นที่โครงการ	- ตลอดระยะดำเนินการ	- บริษัท น้ำตาลนิวก้าวสันหลี จำกัด
	2) กำหนดแผนการขุดลอกตะกอนภายในรางระบายน้ำรวม และบ่อน้ำ ของโรงงานในกรณีต้นเงิน	- รางระบายน้ำฝน	- ตลอดระยะดำเนินการ	- บริษัท น้ำตาลนิวก้าวสันหลี จำกัด
	3) กำกับดูแลมิให้มีการทิ้งเศษวัสดุ และขยะมูลฝอยที่อาจอุดตัน ในรางระบายน้ำภายในพื้นที่โครงการ รวมทั้งกำหนดแผนการทำความสะอาด และเก็บกวาดขยะ/ใบไม้ในท่อระบายน้ำโครงการเป็นประจำ	- พื้นที่โครงการ	- ตลอดระยะดำเนินการ	- บริษัท น้ำตาลนิวก้าวสันหลี จำกัด
9. การจัดการกากของเสีย 9.1 มาตรการทั่วไป	1) กำหนดให้โครงการประสานงานองค์การบริหารส่วนตำบลฝักขะและ องค์การบริหารส่วนตำบลวัฒนานคร เพื่อจัดทำบันทึกทำความเข้าใจ ร่วมมือจัดทำบริการสาธารณะขององค์กรปกครองส่วนท้องถิ่นในการ ดำเนินการเก็บ ขน หรือกำจัดมูลฝอย เพื่อให้สอดคล้องกับการอนุญาต ของหน่วยงานราชการส่วนท้องถิ่นที่รับเก็บขนและกำจัดขยะ	- พื้นที่ก่อสร้าง	- ตลอดระยะก่อสร้าง	- บริษัท น้ำตาลนิวก้าวสันหลี จำกัด

ตารางที่ 5.2-3 (ต่อ) มาตรการป้องกันและแก้ไขผลกระทบสิ่งแวดล้อม (ระยะดำเนินการ) โครงการโรงงานผลิตน้ำตาล ของบริษัท น้ำตาลนิวก้าวสันหลี่ จำกัด

องค์ประกอบด้านสิ่งแวดล้อม และคุณค่าต่าง ๆ	มาตรการป้องกันและแก้ไขผลกระทบสิ่งแวดล้อม	สถานที่ดำเนินการ	ระยะเวลาดำเนินการ	ผู้รับผิดชอบ
9.1 มาตรการทั่วไป (ต่อ)	2) พิจารณากำหนดแนวทางการลดปริมาณของเสียจากแหล่งกำเนิดต่าง ๆ ภายในโครงการ หรือการหมุนเวียนกลับมาใช้ใหม่ให้เกิดประสิทธิภาพสูงสุดให้มากที่สุด	- พื้นที่โครงการ	- ตลอดระยะดำเนินการ	- บริษัท น้ำตาลนิวก้าวสันหลี่ จำกัด
	3) จัดทำแผนประชาสัมพันธ์และรณรงค์ให้บุคลากรมีส่วนร่วมในการคัดแยกวัสดุที่สามารถนำกลับมาใช้ใหม่ หรือวัสดุที่มีมูลค่ากลับมาใช้ใหม่หรือจำหน่ายให้ผู้รับซื้อที่ได้รับอนุญาตจากหน่วยงานราชการ โดยนำหลัก 3Rs มาประยุกต์ใช้ในโรงงาน	- พื้นที่โครงการ	- ตลอดระยะดำเนินการ	- บริษัท น้ำตาลนิวก้าวสันหลี่ จำกัด
	4) กำหนดให้มีพื้นที่จัดเก็บของเสียอันตรายและไม่อันตรายภายในอาคารแยกจากกันให้ชัดเจน โดยโครงการต้องจัดให้มีผู้ควบคุมด้านการจัดการกากอุตสาหกรรมประจำโรงงานและคอยตรวจสอบสภาพพื้นที่จัดเก็บของเสียทุก 6 เดือน	- พื้นที่โครงการ	- ตลอดระยะดำเนินการ	- บริษัท น้ำตาลนิวก้าวสันหลี่ จำกัด
	5) เลือกใช้บริการจากผู้ขนส่ง และผู้กำจัดสิ่งปฏิกูลและวัสดุที่ไม่ใช้แล้ว ที่มีมาตรฐานในการดำเนินงานเป็นที่ยอมรับ และได้รับอนุญาตจากกรมโรงงานอุตสาหกรรมเท่านั้น	- พื้นที่โครงการ	- ตลอดระยะดำเนินการ	- บริษัท น้ำตาลนิวก้าวสันหลี่ จำกัด
	6) กำหนดให้โครงการจัดทำเอกสารการขออนุญาตนำสิ่งปฏิกูลหรือวัสดุที่ไม่ใช้แล้วออกนอกบริเวณโรงงาน (แบบ กอ.1) และเอกสารการแจ้งเกี่ยวกับรายละเอียดสิ่งปฏิกูลหรือวัสดุที่ไม่ใช้แล้วตามประกาศกระทรวงอุตสาหกรรม เรื่อง การจัดการสิ่งปฏิกูลหรือวัสดุที่ไม่ใช้แล้ว พ.ศ. 2566 หรือกฎหมายอื่นที่เกี่ยวข้อง	- พื้นที่โครงการ	- ตลอดระยะดำเนินการ	- บริษัท น้ำตาลนิวก้าวสันหลี่ จำกัด
	7) จัดให้มีระบบการตรวจสอบ (Audit) ผู้รับกำจัด เพื่อให้มั่นใจได้ว่าผู้รับกำจัดมีมาตรฐานในการดำเนินการได้อย่างแท้จริง	- พื้นที่โครงการ	- ตลอดระยะดำเนินการ	- บริษัท น้ำตาลนิวก้าวสันหลี่ จำกัด

ตารางที่ 5.2-3 (ต่อ) มาตรการป้องกันและแก้ไขผลกระทบสิ่งแวดล้อม (ระยะดำเนินการ) โครงการโรงงานผลิตน้ำตาล ของบริษัท น้ำตาลนิวก้าวสันหล้า จำกัด

องค์ประกอบด้านสิ่งแวดล้อม และคุณค่าต่าง ๆ	มาตรการป้องกันและแก้ไขผลกระทบสิ่งแวดล้อม	สถานที่ดำเนินการ	ระยะเวลาดำเนินการ	ผู้รับผิดชอบ
9.1 มาตรการทั่วไป (ต่อ)	8) รวบรวมข้อมูลปริมาณของเสียแต่ละชนิดที่เกิดจากการดำเนินการโครงการและสัดส่วนปริมาณของเสียที่นำไป Recycle หรือส่งไปกำจัด	- พื้นที่โครงการ	- ตลอดระยะดำเนินการ	- บริษัท น้ำตาลนิวก้าวสันหล้า จำกัด
	9) เก็บข้อมูลปริมาณ ชนิด การขนส่ง และการจัดการกากของเสียที่เกิดจากการดำเนินโครงการเป็นรายเดือน อย่างต่อเนื่อง	- พื้นที่โครงการ	- ตลอดระยะดำเนินการ	- บริษัท น้ำตาลนิวก้าวสันหล้า จำกัด
	10) รวบรวมเอกสารการขออนุญาตนำสิ่งปฏิกูลหรือวัสดุที่ไม่ใช้แล้วออกนอกบริเวณโรงงาน (แบบ กอ.1) และเอกสารการแจ้งเกี่ยวกับรายละเอียดสิ่งปฏิกูลหรือวัสดุที่ไม่ใช้แล้วตามประกาศกระทรวงอุตสาหกรรม เรื่อง การจัดการสิ่งปฏิกูลหรือวัสดุที่ไม่ใช้แล้ว พ.ศ. 2566 หรือกฎหมายอื่นที่เกี่ยวข้อง	- พื้นที่โครงการ	- ตลอดระยะดำเนินการ	- บริษัท น้ำตาลนิวก้าวสันหล้า จำกัด
9.2 ขยะจากสำนักงาน	1) จัดเตรียมถังรองรับขยะมูลฝอยแยกเป็น 4 ประเภท ได้แก่ ขยะมูลฝอยที่ย่อยสลายได้ ขยะมูลฝอยทั่วไป ขยะมูลฝอยรีไซเคิล และขยะอันตราย ซึ่งจะนำไปวางตามจุดต่างๆ ภายในพื้นที่โครงการอย่างเพียงพอให้มีการเก็บรวบรวมทุกวัน ส่วนขยะรีไซเคิลโครงการจะติดต่อให้ผู้รับซื้อนำกลับไปใช้ประโยชน์ต่อไป	- พื้นที่โครงการ	- ตลอดระยะดำเนินการ	- บริษัท น้ำตาลนิวก้าวสันหล้า จำกัด
	2) เก็บรวบรวมขยะมูลฝอยที่ย่อยสลายได้ ใส่ในภาชนะที่เหมาะสม มีฝาปิดมิดชิดและสามารถขนถ่ายได้สะดวก รวบรวมเก็บไว้ภายในอาคารเก็บของเสียแยกประเภทขยะมูลฝอยที่ย่อยสลายได้ (ขยะเปียก) และขยะมูลฝอยทั่วไป (ขยะแห้ง) รวมถึงประสานงานกับองค์การบริหารส่วนตำบลวัฒนานครให้เข้ามาเก็บขนขยะมูลฝอยทุกวันหรือตามระยะการเก็บขนที่องค์การบริหารส่วนตำบลวัฒนานครกำหนดไว้	- พื้นที่โครงการ	- ตลอดระยะดำเนินการ	- บริษัท น้ำตาลนิวก้าวสันหล้า จำกัด

ตารางที่ 5.2-3 (ต่อ) มาตรการป้องกันและแก้ไขผลกระทบสิ่งแวดล้อม (ระยะดำเนินการ) โครงการโรงงานผลิตน้ำตาล ของบริษัท น้ำตาลนิวก้าวสันหลี จำกัด

องค์ประกอบด้านสิ่งแวดล้อม และคุณค่าต่าง ๆ	มาตรการป้องกันและแก้ไขผลกระทบสิ่งแวดล้อม	สถานที่ดำเนินการ	ระยะเวลาดำเนินการ	ผู้รับผิดชอบ
9.2 ขยะจากสำนักงาน (ต่อ)	3) ขยะมูลฝอย/สิ่งปฏิกูลและวัสดุที่ไม่ใช้แล้วที่สามารถรีไซเคิลได้ภายในโครงการควรนำกลับมาใช้ประโยชน์ให้มากที่สุดหรือเก็บรวบรวมไว้บริเวณพื้นที่จัดเก็บขยะ เพื่อให้บริษัทที่รับซื้อมาเก็บรวบรวมต่อไป	- พื้นที่โครงการ	- ตลอดระยะดำเนินการ	- บริษัท น้ำตาลนิวก้าวสันหลี จำกัด
	4) จัดให้มีพื้นที่เก็บขยะมูลฝอย/สิ่งปฏิกูลและวัสดุที่ไม่ใช้แล้วในอาคารเก็บของเสียที่มีหลังคาปกคลุม เพื่อเก็บกักขยะมูลฝอย/สิ่งปฏิกูลและวัสดุที่ไม่ใช้แล้ว ให้เพียงพอต่อการจัดเก็บขยะมูลฝอยที่ย่อยสลายได้และขยะมูลฝอยรีไซเคิล	- พื้นที่โครงการ	- ตลอดระยะดำเนินการ	- บริษัท น้ำตาลนิวก้าวสันหลี จำกัด
	5) ส่งเสริมการนำหลักการ 3Rs มาประยุกต์ใช้ในการจัดการขยะมูลฝอย/สิ่งปฏิกูลและวัสดุที่ไม่ใช้แล้ว ได้แก่ การเลือกวัสดุ/อุปกรณ์ที่ส่งผลกระทบต่อสิ่งแวดล้อมน้อยที่สุด (Reduce) การลดมลพิษที่แหล่งกำเนิดโดยการนำของเสียกลับมาใช้ซ้ำ โดยไม่มีขั้นตอนการแปรรูปก่อนนำไปใช้ (Reuse) และการนำหรือเลือกใช้ทรัพยากรที่สามารถนำกลับมารีไซเคิล หรือนำกลับมาใช้ใหม่ (Recycle)	- พื้นที่โครงการ	- ตลอดระยะดำเนินการ	- บริษัท น้ำตาลนิวก้าวสันหลี จำกัด
	6) ทำความสะอาดถังรองรับขยะมูลฝอยเป็นประจำ โดยการล้างและใช้น้ำยาฆ่าเชื้อโรคฉีดพรม เพื่อป้องกันการแพร่กระจายของเชื้อโรค	- พื้นที่โครงการ	- ตลอดระยะดำเนินการ	- บริษัท น้ำตาลนิวก้าวสันหลี จำกัด
	7) ตรวจสอบสภาพการใช้งานของถังรองรับขยะมูลฝอยทุกระยะ 6 เดือน และจัดหาถังใหม่ตั้งวางทันทีที่พบว่า ถังรองรับเดิมเกิดการชำรุดเสียหาย เช่น แตกร้าวหรือรั่วซึม รวมทั้งจัดหาทดแทนถังเดิมทุกๆ 5 ปี	- พื้นที่โครงการ	- ตลอดระยะดำเนินการ	- บริษัท น้ำตาลนิวก้าวสันหลี จำกัด

ตารางที่ 5.2-3 (ต่อ) มาตรการป้องกันและแก้ไขผลกระทบสิ่งแวดล้อม (ระยะดำเนินการ) โครงการโรงงานผลิตน้ำตาล ของบริษัท น้ำตาลนิวกว่างฮั่นหลี จำกัด

องค์ประกอบด้านสิ่งแวดล้อม และคุณค่าต่าง ๆ	มาตรการป้องกันและแก้ไขผลกระทบสิ่งแวดล้อม	สถานที่ดำเนินการ	ระยะเวลาดำเนินการ	ผู้รับผิดชอบ
9.3 สิ่งปลูกสร้างและวัสดุที่ไม่ใช่แล้ว	1) กากน้ำตาล มีปริมาณ 895 ตัน/วัน จะทำการรวบรวมในถังกักเก็บ กากน้ำตาลจำนวน 8 ถัง ขนาดถังละ 13,200 ลูกบาศก์เมตร ก่อนส่งเป็นวัตถุดิบทดแทนให้บริษัทเอกชนหรือหน่วยงานที่เกี่ยวข้อง	- พื้นที่โครงการ	- ตลอดระยะดำเนินการ	- บริษัท น้ำตาลนิวกว่างฮั่นหลี จำกัด
	2) ชานอ้อย มีปริมาณ 5,786 ตัน/วัน ลำเลียงผ่านสายพานลำเลียงเพื่อเป็นวัตถุดิบทดแทน (เชื้อเพลิง) ของโรงไฟฟ้าชีวมวล บริษัท น้ำตาลนิวกว่างฮั่นหลี จำกัด ซึ่งอยู่ในพื้นที่เดียวกันเพื่อใช้เป็นเชื้อเพลิงทั้งหมด	- พื้นที่โครงการ	- ตลอดระยะดำเนินการ	- บริษัท น้ำตาลนิวกว่างฮั่นหลี จำกัด
	3) ของเสียจากกระบวนการผลิตของโครงการ จะต้องดำเนินการจัดการตามประกาศกระทรวงอุตสาหกรรม เรื่อง การจัดการสิ่งปฏิกูลหรือวัสดุที่ไม่ใช่แล้ว พ.ศ. 2566 และกฎหมายที่เกี่ยวข้อง ทั้งนี้ ต้องไม่นำกากตะกอนหม้อกรอง (filter cake) และเถ้าจากโรงไฟฟ้าไปปรับถมพื้นที่ภายในโครงการ	- พื้นที่โครงการ	- ตลอดระยะดำเนินการ	- บริษัท น้ำตาลนิวกว่างฮั่นหลี จำกัด
	4) กำหนดให้มีอาคารเก็บของเสียเป็นพื้นที่ที่มีหลังคาปกคลุม มีขนาดพื้นที่ไม่น้อยกว่า 200 ตารางเมตร หรือมีพื้นที่เพียงพอต่อปริมาณของเสียที่เกิดขึ้น	- พื้นที่โครงการ	- ตลอดระยะดำเนินการ	- บริษัท น้ำตาลนิวกว่างฮั่นหลี จำกัด
	5) วัสดุที่ไม่ใช่แล้วจากกระบวนการผลิต ซึ่งเป็นขยะอันตราย เช่น กระดาษกรองและสารละลายที่ปนเปื้อนสารตะกั่วจากห้องปฏิบัติการ รวบรวมก่อนส่งให้กับหน่วยงานที่ได้รับอนุญาตจากกรมโรงงานอุตสาหกรรมรับไปกำจัดต่อไป	- พื้นที่โครงการ	- ตลอดระยะดำเนินการ	- บริษัท น้ำตาลนิวกว่างฮั่นหลี จำกัด

ตารางที่ 5.2-3 (ต่อ) มาตรการป้องกันและแก้ไขผลกระทบสิ่งแวดล้อม (ระยะดำเนินการ) โครงการโรงงานผลิตน้ำตาล ของบริษัท น้ำตาลนิวกว่างฮั่นหลี จำกัด

องค์ประกอบด้านสิ่งแวดล้อม และคุณค่าต่าง ๆ	มาตรการป้องกันและแก้ไขผลกระทบสิ่งแวดล้อม	สถานที่ดำเนินการ	ระยะเวลาดำเนินการ	ผู้รับผิดชอบ
9.3 สิ่งปฏิกูลและวัสดุที่ไม่ใช้แล้ว (ต่อ)	6) ของเสียจากซ่อมบำรุง เช่น จารบีใช้แล้ว เศษผ้าปนเปื้อน ผนวนกัน ความร้อน ภาชนะปนเปื้อน หลอดไฟเสื่อมสภาพ เศษเหล็ก สายไฟ มีเปลือก ทองเหลืองก้อน เศษขี้ผึ้ง สังกะสีเก่า รวบรวมก่อนให้กับหน่วยงานที่ได้รับอนุญาตจากกรมโรงงานอุตสาหกรรมรับไปกำจัดต่อไป	- พื้นที่โครงการ	- ตลอดระยะดำเนินการ	- บริษัท น้ำตาลนิวกว่างฮั่นหลี จำกัด
	7) ของเสียจากระบบสาธารณูปโภคและอื่นๆ เช่น กากตะกอนจากระบบบำบัดน้ำเสีย <u>Carbon Filter</u> เสื่อมสภาพจากระบบการกำจัดก๊าซซัลเฟอร์ไดออกไซด์ (H <sub>2</sub> S) ของเสียจากระบบ Brine Recovery system ตัวกรอง (Membrane) เรซินที่เสื่อมสภาพจากระบบปรับปรุงคุณภาพน้ำ รวบรวมก่อนส่งให้กับหน่วยงานที่ได้รับอนุญาตจากกรมโรงงานอุตสาหกรรมรับไปกำจัดต่อไป	- พื้นที่โครงการ	- ตลอดระยะดำเนินการ	- บริษัท น้ำตาลนิวกว่างฮั่นหลี จำกัด
	8) ควบคุมดูแลสถานที่จัดเก็บขยะมูลฝอยอันตรายตลอดเวลาเพื่อป้องกันมิให้เกิดเพลิงไหม้ และติดตั้งถังดับเพลิงแบบเคลื่อนที่ได้ รวมทั้งจัดให้มีน้ำใช้สำหรับกรณีฉุกเฉินเกิดไฟไหม้ระหว่างปฏิบัติงาน	- พื้นที่โครงการ	- ตลอดระยะดำเนินการ	- บริษัท น้ำตาลนิวกว่างฮั่นหลี จำกัด
	9) ตรวจสอบสภาพการใช้งานของถังรองรับขยะอันตรายทุกระยะ 6 เดือน และปรับเปลี่ยนถังรองรับขยะอันตรายทุก ๆ 3-5 ปี หรือเมื่อพบว่าหมดอายุ การใช้งาน หรือเกิดการแตกหักเสียหาย โดยจัดหาถังที่ได้มาตรฐานเดียวกันหรือดีกว่า เพื่อให้มีถังรองรับเพียงพอตลอดระยะเวลาดำเนินโครงการ	- พื้นที่โครงการ	- ตลอดระยะดำเนินการ	- บริษัท น้ำตาลนิวกว่างฮั่นหลี จำกัด
	10) การนำกากตะกอนหม้อกรองออกนอกโรงงานต้องปฏิบัติตามประกาศกระทรวงอุตสาหกรรม เรื่อง การจัดการสิ่งปฏิกูลหรือวัสดุที่ไม่ใช้แล้ว พ.ศ. 2566 หรือกฎหมายอื่นที่เกี่ยวข้อง	- พื้นที่โครงการ	- ตลอดระยะดำเนินการ	- บริษัท น้ำตาลนิวกว่างฮั่นหลี จำกัด

ตารางที่ 5.2-3 (ต่อ) มาตรการป้องกันและแก้ไขผลกระทบสิ่งแวดล้อม (ระยะดำเนินการ) โครงการโรงงานผลิตน้ำตาล ของบริษัท น้ำตาลนิวก้าวสันหลี จำกัด

องค์ประกอบด้านสิ่งแวดล้อม และคุณค่าต่าง ๆ	มาตรการป้องกันและแก้ไขผลกระทบสิ่งแวดล้อม	สถานที่ดำเนินการ	ระยะเวลาดำเนินการ	ผู้รับผิดชอบ
9.3 สิ่งปลูกสร้างและวัสดุที่ไม่ใช้แล้ว (ต่อ)	10.1) กากตะกอนหม้อกรอง (filter cake) ปริมาณ 870 ตัน/วัน โดยโครงการจะทำการวิเคราะห์หาลักษณะประเภทความเป็นอันตรายตามประกาศกระทรวงอุตสาหกรรม เรื่อง การกำจัด สิ่งปลูกสร้างหรือวัสดุที่ไม่ใช้แล้ว พ.ศ. 2566 กรณีที่ผลวิเคราะห์ เป็นของเสียอันตรายต้องส่งหน่วยงานที่ได้รับอนุญาตจาก กรมโรงงานอุตสาหกรรมกำจัดต่อไป แต่ถ้ากรณีผลการ วิเคราะห์เป็นของเสียไม่อันตรายจะส่งให้เกษตรกรนำไปเป็น สารปรับปรุงคุณภาพดิน	- พื้นที่โครงการ	- ตลอดระยะดำเนินการ	- บริษัท น้ำตาลนิวก้าวสันหลี จำกัด
	10.2) กากตะกอนหม้อกรองบางส่วนที่เหลือจากการแจกจ่ายให้ เกษตรกรและรวมทั้งเข้าจากการเผาไหม้เชื้อเพลิงของ หม้อไอน้ำ จะนำไปผลิตเป็นสารปรับปรุงดินอัดเม็ด โดยส่ง ให้โรงผลิตสารปรับปรุงดินที่อยู่ภายนอกพื้นที่โครงการ	- พื้นที่โครงการ	- ตลอดระยะดำเนินการ	- บริษัท น้ำตาลนิวก้าวสันหลี จำกัด
	11) การดำเนินการจัดส่งกากของเสียออกไปกำจัดนอกโครงการจะต้อง ดำเนินการให้ถูกต้องตามขั้นตอนที่หน่วยงานราชการกำหนด ดังนี้ - ตรวจสอบหน่วยงาน/บริษัทรับกำจัดกากของเสียที่เสนอให้บริการ กำจัดกากของเสียของโครงการ โดยเลือกใช้บริการเฉพาะหน่วยงาน/ บริษัทที่ได้รับอนุญาตจากหน่วยงานราชการที่สามารถรับกำจัด กากของเสียตามประเภทที่กำหนดเท่านั้น	- พื้นที่โครงการ	- ตลอดระยะดำเนินการ	- บริษัท น้ำตาลนิวก้าวสันหลี จำกัด

ตารางที่ 5.2-3 (ต่อ) มาตรการป้องกันและแก้ไขผลกระทบสิ่งแวดล้อม (ระยะดำเนินการ) โครงการโรงงานผลิตน้ำตาล ของบริษัท น้ำตาลนิวกว่างฮั่นหลี จำกัด

องค์ประกอบด้านสิ่งแวดล้อม และคุณค่าต่าง ๆ	มาตรการป้องกันและแก้ไขผลกระทบสิ่งแวดล้อม	สถานที่ดำเนินการ	ระยะเวลาดำเนินการ	ผู้รับผิดชอบ
9.3 สิ่งปฏิกูลและวัสดุที่ไม่ใช้แล้ว (ต่อ)	<ul style="list-style-type: none"> <li>- ปฏิบัติตามประกาศกระทรวงอุตสาหกรรม เรื่อง การจัดการสิ่งปฏิกูลหรือวัสดุที่ไม่ใช้แล้ว พ.ศ. 2566 ที่กำหนดว่าห้ามมิให้นำสิ่งปฏิกูลหรือวัสดุที่ไม่ใช้แล้วออกนอกบริเวณโรงงานเว้นแต่จะได้รับอนุญาตจากอธิบดีกรมโรงงานอุตสาหกรรม หรือผู้ซึ่งอธิบดีกรมโรงงานอุตสาหกรรมมอบหมายให้นำออกไปเพื่อการจัดการด้วยวิธีการและสถานที่ตามหลักเกณฑ์และวิธีการที่กำหนด</li> <li>- บันทึกรายละเอียดเกี่ยวกับชนิด ปริมาณ ลักษณะสมบัติและการจัดการกากของเสียทุกชนิด รวมทั้งเก็บรวบรวมเอกสารกำกับการขนส่ง (Manifest Form) ที่ออกโดยหน่วยงานรับกำจัดกากของเสีย และรายงานให้กรมโรงงานอุตสาหกรรมและสำนักงานนโยบายและแผนสิ่งแวดล้อมทราบทุก 6 เดือน</li> </ul>			
	12) จัดให้มีเจ้าหน้าที่ในการติดตามตรวจสอบการดำเนินการจัดการของเสียของหน่วยงานที่รับกำจัด เพื่อเป็นการตรวจประเมินผู้รับกำจัดฯ ให้มีการดำเนินการถูกต้องตามมาตรฐานและเป็นไปตามข้อตกลงการรับกำจัด โดยจัดเจ้าหน้าที่ของโครงการเข้าไปตรวจสอบสถานที่รับกำจัดของหน่วยงานที่เข้ามารับของเสียไปกำจัด	- พื้นที่โครงการ	- ตลอดระยะดำเนินการ	- บริษัท น้ำตาลนิวกว่างฮั่นหลี จำกัด
10. เศรษฐกิจ-สังคม	1) พิจารณาจ้างแรงงานคนในท้องถิ่นที่มีความรู้ความสามารถตามความเหมาะสมของลักษณะงานเข้าเป็นพนักงานของโครงการ เป็นอันดับแรก โดยโครงการต้องทำหนังสือแจ้งการรับสมัครงานไปยังหน่วยงานท้องถิ่นในพื้นที่ และติดประกาศตามบอร์ดประชาสัมพันธ์ ของหน่วยงานให้ประชาชนได้รับทราบ	- ชุมชนรอบพื้นที่โครงการ	- ตลอดระยะดำเนินการ	- บริษัท น้ำตาลนิวกว่างฮั่นหลี จำกัด

ตารางที่ 5.2-3 (ต่อ) มาตรการป้องกันและแก้ไขผลกระทบสิ่งแวดล้อม (ระยะดำเนินการ) โครงการโรงงานผลิตน้ำตาล ของบริษัท น้ำตาลนิวก้าวสันหลี จำกัด

องค์ประกอบด้านสิ่งแวดล้อม และคุณค่าต่าง ๆ	มาตรการป้องกันและแก้ไขผลกระทบสิ่งแวดล้อม	สถานที่ดำเนินการ	ระยะเวลาดำเนินการ	ผู้รับผิดชอบ
10. เศรษฐกิจ-สังคม (ต่อ)	2) แนะนำแนวทางการศึกษาในสายวิชาชีพ/ตำแหน่งสายงานที่สอดคล้องกับความต้องการในภาคอุตสาหกรรมของโครงการ	- ชุมชนรอบพื้นที่โครงการ	- ตลอดระยะดำเนินการ	- บริษัท น้ำตาลนิวก้าวสันหลี จำกัด
	3) จัดทำแผนงานความรับผิดชอบต่อสังคม (CSR) โดยเน้นกิจกรรมในการสื่อสารและสร้างการมีส่วนร่วมกับชุมชนในทุกแผนงานเพื่อสร้างความเข้าใจอันดีระหว่างเจ้าของโครงการและชุมชน (แสดงดังตารางที่ 6)	- ชุมชนรอบพื้นที่โครงการ	- ตลอดระยะดำเนินการ	- บริษัท น้ำตาลนิวก้าวสันหลี จำกัด
	4) เข้าพบผู้นำชุมชน องค์กรเอกชนในท้องถิ่น ประชาชนสถาบันการศึกษาและศาสนา เพื่อให้ข้อมูลข่าวสารและความก้าวหน้าของกิจกรรมการส่งเสริมความรู้ความเข้าใจเกี่ยวกับกิจการของโครงการชี้แจงข้อสงสัยและข้อวิตกกังวลต่างๆ และนำข้อมูลที่ได้มากำหนดแผนงานการสร้างความรู้ความเข้าใจกับชุมชนอย่างต่อเนื่อง	- ชุมชนรอบพื้นที่โครงการ	- ตลอดระยะดำเนินการ	- บริษัท น้ำตาลนิวก้าวสันหลี จำกัด
	5) จัดทำแผนงานการประชาสัมพันธ์ประจำปี (Communnity Relation Yearly Plan) โดยให้ชุมชนเข้ามามีส่วนร่วมในการวางแผนจากการทำแบบสอบถาม/การสัมภาษณ์ เป็นประจำทุกปี เพื่อทำการวิเคราะห์และแก้ไขปัญหให้ตรงประเด็น โดยมีคณะทำงานหรือเจ้าหน้าที่ของโครงการเข้าพบปะชุมชนเพื่อชี้แจงทำความเข้าใจ	- ชุมชนรอบพื้นที่โครงการ	- ตลอดระยะดำเนินการ	- บริษัท น้ำตาลนิวก้าวสันหลี จำกัด

ตารางที่ 5.2-3 (ต่อ) มาตรการป้องกันและแก้ไขผลกระทบสิ่งแวดล้อม (ระยะดำเนินการ) โครงการโรงงานผลิตน้ำตาล ของบริษัท น้ำตาลนิวก้าวสันหลี จำกัด

องค์ประกอบด้านสิ่งแวดล้อม และคุณค่าต่าง ๆ	มาตรการป้องกันและแก้ไขผลกระทบสิ่งแวดล้อม	สถานที่ดำเนินการ	ระยะเวลาดำเนินการ	ผู้รับผิดชอบ
10. เศรษฐกิจ-สังคม (ต่อ)	6) ทำการประเมินความสำเร็จของการดำเนินการในกิจกรรมการสร้าง ความรู้ความเข้าใจให้กับชุมชนและกำหนดแผนงานในปีถัด ๆ ไปให้ มีความเหมาะสม และให้มีการปรับปรุงกิจกรรมให้สอดคล้องกับ ความต้องการของชุมชนอย่างต่อเนื่อง และทำการประเมินผลประจำปีเพื่อ สะท้อนการตอบรับและการยอมรับต่อโครงการจากภาคประชาชน โดยการสำรวจสภาพสังคม เศรษฐกิจและความคิดเห็นของประชาชน ผู้นำชุมชน ผู้นำท้องถิ่นและตัวแทนหน่วยงานที่เกี่ยวข้องและสภาพ การเปลี่ยนแปลง ปีละ 1 ครั้ง ที่ชุมชนในพื้นที่โดยรอบโครงการและชุมชน ที่ดำเนินการเก็บตัวอย่างดัชนีคุณภาพสิ่งแวดล้อมเพื่อวิเคราะห์แนวโน้ม ความต้องการของชุมชน ผลกระทบสิ่งแวดล้อม เนื่องจากการดำเนินงาน ของโครงการ โดยเฉพาะด้านการมีส่วนร่วมของโครงการกับชุมชน	- ชุมชนรอบพื้นที่โครงการ	- ตลอดระยะดำเนินการ	- บริษัท น้ำตาลนิวก้าวสันหลี จำกัด
	7) จัดตั้งคณะกรรมการติดตามตรวจสอบผลกระทบสิ่งแวดล้อม (EIA Monitoring Committee) เพื่อให้ชุมชนมีส่วนร่วมในการติดตาม ตรวจสอบการดำเนินงานด้านสิ่งแวดล้อมและด้านการมีส่วนร่วมของ ประชาชนของโครงการ ประกอบด้วย ผู้แทนภาครัฐ ตัวแทน 8 หน่วยงาน ผู้แทนภาคประชาชน 33 คน และผู้แทนโครงการ 3 คน โดยแต่งตั้งภายใน 6 เดือน หลังจากได้รับความเห็นชอบจาก สำนักงานนโยบายและแผนทรัพยากรธรรมชาติและสิ่งแวดล้อม	- ชุมชนรอบที่ตั้งโครงการ	- ตลอดระยะดำเนินการ	- บริษัท น้ำตาลนิวก้าวสันหลี จำกัด

ตารางที่ 5.2-3 (ต่อ) มาตรการป้องกันและแก้ไขผลกระทบสิ่งแวดล้อม (ระยะดำเนินการ) โครงการโรงงานผลิตน้ำตาล ของบริษัท น้ำตาลนิวก้าวสันหลี จำกัด

องค์ประกอบด้านสิ่งแวดล้อม และคุณค่าต่าง ๆ	มาตรการป้องกันและแก้ไขผลกระทบสิ่งแวดล้อม	สถานที่ดำเนินการ	ระยะเวลาดำเนินการ	ผู้รับผิดชอบ
10. เศรษฐกิจ-สังคม (ต่อ)	<p>7.1) องค์ประกอบคณะกรรมการฯ และที่มาคณะกรรมการติดตามตรวจสอบผลกระทบสิ่งแวดล้อม (EIA Monitoring Committee) ประกอบด้วย ตัวแทนจาก 3 ฝ่าย ได้แก่ กรรมการผู้แทนภาคประชาชน กรรมการผู้แทนภาคราชการ/นักวิชาการในท้องถิ่น และผู้แทนจากโครงการ โดยกำหนดสัดส่วนตัวแทนจากภาคประชาชนมากกว่ากึ่งหนึ่งของจำนวนคณะกรรมการฯ ทั้งหมด รายละเอียด ดังนี้</p> <p>(1) ผู้แทนภาคประชาชนไม่รวมผู้นำชุมชน จำนวนไม่น้อยกว่า 33 คน กรรมการผู้แทนภาคประชาชนให้มาจากการเลือกตั้งของหมู่บ้าน คณะกรรมการหมู่บ้านหรือคณะกรรมการบุคคลที่เป็นตัวแทนในการดำเนินกิจกรรมต่าง ๆ ของแต่ละหมู่บ้านเพื่อเป็นคณะกรรมการ ผู้แทนภาคประชาชนจากชุมชนรอบที่ตั้งโครงการในพื้นที่รัศมี 5 กิโลเมตร โดยมีผู้เข้าร่วมประชุมรวมไม่น้อยกว่า 2 ใน 3 ของผู้เข้าร่วมประชุมทั้งหมด ประกอบด้วย</p> <p>1.1) ผู้แทนภาคประชาชน รัศมี 0-3 กิโลเมตรรอบที่ตั้งโครงการ</p> <p>ก) ตัวแทนจากองค์การบริหารส่วนตำบลฝักขะ 7 คน จากการเลือกตั้งของหมู่ที่ 2 บ้านห้วยเตือ หมู่ที่ 4 บ้านห้วยพะยี่ หมู่ที่ 5 บ้านโป่งคอม หมู่ที่ 6 บ้านทดหลวง หมู่ที่ 7 บ้านทดน้อย หมู่ที่ 10 บ้านกุดเกล้า และหมู่ที่ 12 บ้านหนองสลักไผ่</p>			

ตารางที่ 5.2-3 (ต่อ) มาตรการป้องกันและแก้ไขผลกระทบสิ่งแวดล้อม (ระยะดำเนินการ) โครงการโรงงานผลิตน้ำตาล ของบริษัท น้ำตาลนิวก้าวสันหลี จำกัด

องค์ประกอบด้านสิ่งแวดล้อม และคุณค่าต่าง ๆ	มาตรการป้องกันและแก้ไขผลกระทบสิ่งแวดล้อม	สถานที่ดำเนินการ	ระยะเวลาดำเนินการ	ผู้รับผิดชอบ
10. เศรษฐกิจ-สังคม (ต่อ)	<p>ข) ตัวแทนจากองค์การบริหารส่วนตำบลพัฒนานคร 2 คน จากการเลือกตั้งของหมู่ที่ 9 บ้านทางหลวง และหมู่ที่ 14 บ้านวังเสียว</p> <p>ค) ตัวแทนจากองค์การบริหารส่วนตำบลหันทราย 4 คน จากการเลือกตั้งของหมู่ที่ 3 บ้านหนองบัวเหนือ หมู่ที่ 4 บ้านหนองบัวใต้ หมู่ที่ 7 บ้านโนนสะอาด และหมู่ที่ 10 บ้านบ่อบัวโบสถ์</p> <p>1.2) ผู้แทนภาคประชาชน รัศมี 3-5 กิโลเมตรรอบที่ตั้งโครงการ</p> <p>ก) ตัวแทนจากองค์การบริหารส่วนตำบลผักชะ 2 คน จากการเลือกตั้งหมู่ที่ 1 บ้านหนองหอย และหมู่ที่ 11 บ้านคลองยาง</p> <p>ข) ตัวแทนจากองค์การบริหารส่วนตำบลพัฒนานคร 4 คน จากการเลือกตั้งของหมู่ที่ 3 บ้านโนนจิก หมู่ที่ 6 บ้านหนองคุ่ม หมู่ที่ 8 บ้านอ่างไผ่ และหมู่ที่ 13 บ้านเนินผาสุก</p> <p>ค) ตัวแทนจากองค์การบริหารส่วนตำบลหนองแวง 4 คน จากการเลือกตั้ง หมู่ที่ 1 บ้านหนองแวง หมู่ที่ 5 บ้านหนองแวง หมู่ที่ 6 บ้านหนองหมุ และหมู่ที่ 7 บ้านหนองแวง</p>			

ตารางที่ 5.2-3 (ต่อ) มาตรการป้องกันและแก้ไขผลกระทบสิ่งแวดล้อม (ระยะดำเนินการ) โครงการโรงงานผลิตน้ำตาล ของบริษัท น้ำตาลนิวก้าวสันหลี จำกัด

องค์ประกอบด้านสิ่งแวดล้อม และคุณค่าต่าง ๆ	มาตรการป้องกันและแก้ไขผลกระทบสิ่งแวดล้อม	สถานที่ดำเนินการ	ระยะเวลาดำเนินการ	ผู้รับผิดชอบ
10. เศรษฐกิจ-สังคม (ต่อ)	<p>ง) ตัวแทนจากเทศบาลตำบลบ้านด่าน 4 คน จากการเลือกตั้ง หมู่ที่ 1 บ้านด่าน หมู่ที่ 2 บ้านหนองขาม หมู่ที่ 5 บ้านโรงเรียน และหมู่ที่ 6 บ้านกุดม่วง</p> <p>จ) ตัวแทนจากองค์การบริหารส่วนตำบลคลองทับจันทร์ 2 คน จากการเลือกตั้งหมู่ที่ 1 บ้านหนองกลอย และหมู่ที่ 9 บ้านฝางคลอง</p> <p>ฉ) ตัวแทนจากองค์การบริหารส่วนตำบลหันทราย 4 คน จากการเลือกตั้งหมู่ที่ 1 บ้านหันทราย หมู่ที่ 6 บ้านเนินผาสู่ หมู่ที่ 8 บ้านดงหม และหมู่ที่ 9 บ้านบ่อหลวง</p> <p>(2) ผู้แทนจากหน่วยงานที่เกี่ยวข้อง จำนวน 8 คน ประกอบด้วย</p> <p>2.1) ผู้ว่าราชการจังหวัดสระแก้วหรือผู้แทน 1 คน</p> <p>2.2) นายอำเภอวัฒนานครหรือผู้แทน 1 คน</p> <p>2.3) นายอำเภออรัญประเทศหรือผู้แทน 1 คน</p> <p>2.4) ผู้อำนวยการสำนักงานทรัพยากรธรรมชาติและสิ่งแวดล้อม จังหวัดสระแก้วหรือผู้แทน 1 คน</p> <p>2.5) อุตสาหกรรมจังหวัดสระแก้วหรือผู้แทน 1 คน</p> <p>2.6) พลังงานจังหวัดสระแก้วหรือผู้แทน 1 คน</p> <p>2.7) ตัวแทนสาธารณสุขจังหวัดสระแก้วหรือผู้แทน 1 คน</p> <p>2.8) กองอำนวยการรักษาความมั่นคงภายในราชอาณาจักร จังหวัดสระแก้วหรือผู้แทน 1 คน</p>			

ตารางที่ 5.2-3 (ต่อ) มาตรการป้องกันและแก้ไขผลกระทบสิ่งแวดล้อม (ระยะดำเนินการ) โครงการโรงงานผลิตน้ำตาล ของบริษัท น้ำตาลนิวก้าวสันหลี จำกัด

องค์ประกอบด้านสิ่งแวดล้อม และคุณค่าต่าง ๆ	มาตรการป้องกันและแก้ไขผลกระทบสิ่งแวดล้อม	สถานที่ดำเนินการ	ระยะเวลาดำเนินการ	ผู้รับผิดชอบ
10. เศรษฐกิจ-สังคม (ต่อ)	<p>(3) ผู้แทนโครงการ จำนวน 3 คน ประกอบด้วย ผู้จัดการโรงงานผลิตน้ำตาล และตัวแทนจากแผนกต่าง ๆ</p> <p>7.2) คุณสมบัติของคณะกรรมการฯ คุณสมบัติสำหรับบุคคลที่จะได้รับการคัดเลือกให้เป็นคณะกรรมการฯ มีรายละเอียดดังนี้</p> <p>(1) ต้องมีอายุไม่ต่ำกว่า 25 ปี บริบูรณ์</p> <p>(2) ไม่เป็นบุคคลล้มละลาย</p> <p>(3) ไม่เป็นคนไร้ความสามารถหรือเสมือนไร้ความสามารถ</p> <p>(4) ไม่เคยได้รับโทษจำคุกโดยคำพิพากษาถึงที่สุดให้จำคุก เว้นแต่เป็นโทษสำหรับความผิดที่ได้กระทำโดยประมาทหรือความผิดลหุโทษ</p> <p>7.3) วาระของคณะกรรมการและการพ้นสภาพ</p> <p>(1) กรรมการมีวาระในการดำรงตำแหน่งคราวละ 4 ปี นับตั้งแต่วันที่ได้รับการประกาศแต่งตั้งและอาจได้รับการสรรหา หรือแต่งตั้งให้เป็นกรรมการได้อีกเมื่อครบกำหนดวาระ ทั้งนี้ กรรมการสามารถดำรงตำแหน่งติดต่อกันได้ไม่เกิน 2 วาระ</p> <p>(2) เมื่อครบกำหนดวาระตามวรรคหนึ่ง หากยังมิได้มีการสรรหา หรือแต่งตั้งกรรมการขึ้นมาใหม่ ให้กรรมการซึ่งพ้นจากตำแหน่งตามวาระนั้น อยู่ในตำแหน่งเพื่อปฏิบัติหน้าที่ต่อไปจนกว่ากรรมการ ซึ่งได้รับการสรรหาหรือแต่งตั้งใหม่ จะเข้ามารับหน้าที่ แต่ต้องไม่เกินเก้าสิบวัน นับตั้งแต่วันที่กรรมการพ้นจากตำแหน่งตามวาระนั้น</p>			

ตารางที่ 5.2-3 (ต่อ) มาตรการป้องกันและแก้ไขผลกระทบสิ่งแวดล้อม (ระยะดำเนินการ) โครงการโรงงานผลิตน้ำตาล ของบริษัท น้ำตาลนิวก้าวสันหลี จำกัด

องค์ประกอบด้านสิ่งแวดล้อม และคุณค่าต่าง ๆ	มาตรการป้องกันและแก้ไขผลกระทบสิ่งแวดล้อม	สถานที่ดำเนินการ	ระยะเวลาดำเนินการ	ผู้รับผิดชอบ
10. เศรษฐกิจ-สังคม (ต่อ)	<p>(3) กรณีที่กรรมการพ้นจากตำแหน่งก่อนครบวาระให้ดำเนินการสรรหาหรือแต่งตั้งกรรมการประเภทเดียวกันเพื่อทดแทนกรรมการที่พ้นตำแหน่งภายใน 45 วัน นับตั้งแต่วันที่กรรมการนั้นว่างลง และให้ผู้ได้รับการสรรหาหรือได้รับการแต่งตั้งให้ดำรงตำแหน่งแทน อยู่ในตำแหน่งเท่ากับวาระที่เหลืออยู่ของกรรมการซึ่งตนแทน</p> <p>(4) กรณีวาระของกรรมการที่พ้นจากตำแหน่งก่อนครบวาระเหลืออยู่ น้อยกว่า 90 วัน จะไม่ดำเนินการสรรหาหรือแต่งตั้งกรรมการแทนตำแหน่งที่ว่างลงก็ได้ และให้คณะกรรมการประกอบด้วย กรรมการเท่าที่เหลืออยู่นอกจากการพ้นตำแหน่งตามวาระ กรรมการพ้นจากตำแหน่งเมื่อ</p> <p>(4.1) ตาย</p> <p>(4.2) ลาออก</p> <p>(4.3) เป็นบุคคลวิกลจริตหรือจิตฟั่นเฟือน</p> <p>(4.4) คณะกรรมการมีมติ 2 ใน 3 ให้ถอดถอนออกจากตำแหน่งเพราะมีความประพฤติเสื่อมเสีย บกพร่องหรือไม่สุจริตต่อหน้าที่ หรือหย่อนความสามารถ</p> <p>(4.5) เป็นบุคคลล้มละลาย</p> <p>(4.6) เป็นบุคคลไร้ความสามารถหรือเสมือนไร้ความสามารถ</p> <p>(4.7) เคยได้รับโทษจำคุกโดยคำพิพากษาถึงที่สุดให้จำคุก เว้นแต่เป็นโทษสำหรับความผิดที่ได้กระทำโดยประมาท ความผิดฐานหมิ่นประมาทหรือความผิดลหุโทษ</p>			

ตารางที่ 5.2-3 (ต่อ) มาตรการป้องกันและแก้ไขผลกระทบสิ่งแวดล้อม (ระยะดำเนินการ) โครงการโรงงานผลิตน้ำตาล ของบริษัท น้ำตาลนิวก้าวสันหลี จำกัด

องค์ประกอบด้านสิ่งแวดล้อม และคุณค่าต่าง ๆ	มาตรการป้องกันและแก้ไขผลกระทบสิ่งแวดล้อม	สถานที่ดำเนินการ	ระยะเวลาดำเนินการ	ผู้รับผิดชอบ
10. เศรษฐกิจ-สังคม (ต่อ)	<p>7.4) อำนาจหน้าที่ของคณะกรรมการฯ</p> <p>(1) สร้างเสริมความเข้าใจอันดีระหว่างโครงการกับชุมชน และ ประสานความร่วมมือกับหน่วยงานอื่นหรือผู้ที่เกี่ยวข้อง</p> <p>(2) ร่วมกระบวนการตรวจวัดคุณภาพสิ่งแวดล้อมและผลการ ตรวจวัดตามมาตรการติดตามตรวจสอบผลกระทบ สิ่งแวดล้อมของโครงการ และเผยแพร่/ประชาสัมพันธ์ให้ ชุมชนและหน่วยงานที่เกี่ยวข้องทราบ</p> <p>(3) กำกับ ดูแล การดำเนินงานของโครงการตามมาตรการ ป้องกันและแก้ไขผลกระทบสิ่งแวดล้อม และมาตรการ ติดตามตรวจสอบผลกระทบสิ่งแวดล้อมของโครงการ</p> <p>(4) เป็นตัวแทนของชุมชนในการตรวจเยี่ยมโครงการ และ ติดตามตรวจสอบการดำเนินงานของโครงการให้สอดคล้อง กับระเบียบ มาตรฐานกฎหมายที่เกี่ยวข้อง</p> <p>(5) เป็นศูนย์กลางเพื่อประสานความร่วมมือในการดำเนินงานใด ๆ เพื่อก่อให้เกิดความสัมพันธ์ที่ดีระหว่างโครงการกับชุมชน</p> <p>(6) เป็นเวทีในการแลกเปลี่ยนความคิดเห็นและแลกเปลี่ยน ข้อมูล เพื่อติดตามผลการดำเนินการและการแก้ไขปัญหา ร่วมกันระหว่างโครงการ ชุมชนและหน่วยงานต่าง ๆ ซึ่งจะ ก่อให้เกิดประสิทธิภาพและประสิทธิผล เพื่อความสมานฉันท์ โดยคำนึงถึงประโยชน์ที่แท้จริงของชุมชน</p>			

ตารางที่ 5.2-3 (ต่อ) มาตรการป้องกันและแก้ไขผลกระทบสิ่งแวดล้อม (ระยะดำเนินการ) โครงการโรงงานผลิตน้ำตาล ของบริษัท น้ำตาลนิวก้าวสันหลี จำกัด

องค์ประกอบด้านสิ่งแวดล้อม และคุณค่าต่าง ๆ	มาตรการป้องกันและแก้ไขผลกระทบสิ่งแวดล้อม	สถานที่ดำเนินการ	ระยะเวลาดำเนินการ	ผู้รับผิดชอบ
10. เศรษฐกิจ-สังคม (ต่อ)	<p>(7) ตรวจสอบข้อเท็จจริง ให้ข้อคิดเห็นและข้อเสนอแนะต่อการจัดการข้อร้องเรียนเกี่ยวกับปัญหาและผลกระทบที่ได้รับจากการดำเนินโครงการ และแนวทางการป้องกันและแก้ไขปัญห</p> <p>(8) ร่วมเจรจาไกล่เกลี่ยและหาข้อยุติกรณีมีข้อพิพาทปัญหาสิ่งแวดล้อมระหว่างโครงการกับชุมชนและพิจารณากำหนดอัตราการชดเชยกรณีข้อพิพาทปัญหาสิ่งแวดล้อมระหว่างโครงการกับชุมชน</p> <p>7.5) ความถี่ในการประชุม</p> <p>(1) ต้องมีกรรมการฯ มาประชุมไม่น้อยกว่ากึ่งหนึ่งของจำนวนกรรมการฯ ทั้งหมดจึงจะเป็นองค์ประชุม โดยประชุมอย่างน้อยทุก 6 เดือน แต่หากพบว่ามีความจำเป็นเร่งด่วนสามารถประชุมก่อนกำหนด เวลาปกติได้ โดยให้อยู่ในดุลยพินิจของคณะกรรมการฯ กึ่งหนึ่งของคณะกรรมการฯ ทั้งหมด</p> <p>(2) การวินิจฉัยชี้ขาดของที่ประชุมให้ถือเสียงข้างมาก กรรมการคนหนึ่งให้มีเสียง 1 เสียง ในการลงคะแนน ถ้าคะแนนเสียงเท่ากันให้ประธานในที่ประชุมออกเสียงเพิ่มขึ้นอีกเสียงหนึ่งเป็นเสียงชี้ขาด</p>			
	<p>7.6) งบประมาณที่ใช้ในการดำเนินงานของคณะกรรมการติดตามตรวจสอบผลกระทบสิ่งแวดล้อม มาจากงบการดำเนินงานด้านการบริหารงานของบริษัท น้ำตาลนิวก้าวสันหลี จำกัด ในวงเงินขั้นต่ำ 100,000 บาท/ปี หลังจากนั้นให้จัดสรร</p>			

ตารางที่ 5.2-3 (ต่อ) มาตรการป้องกันและแก้ไขผลกระทบสิ่งแวดล้อม (ระยะดำเนินการ) โครงการโรงงานผลิตน้ำตาล ของบริษัท น้ำตาลนิวก้าวสันหลี จำกัด

องค์ประกอบด้านสิ่งแวดล้อม และคุณค่าต่าง ๆ	มาตรการป้องกันและแก้ไขผลกระทบสิ่งแวดล้อม	สถานที่ดำเนินการ	ระยะเวลาดำเนินการ	ผู้รับผิดชอบ
10. เศรษฐกิจ-สังคม (ต่อ)	งบประมาณจากการดำเนินกิจการของโครงการในอัตราคงที่ 100,000 บาท/ปี โดยงบประมาณที่เหลือจากปีก่อนหน้าให้เป็นเงินสะสมเพื่อใช้ในการดำเนินงานในปีถัดไป			
	8) กำหนดให้มีการจัดอบรมคณะกรรมการติดตามตรวจสอบผลกระทบสิ่งแวดล้อม เพื่อให้ความรู้ความเข้าใจในการติดตามตรวจสอบคุณภาพสิ่งแวดล้อมของโครงการ เช่น แผนการตรวจวัด กฎหมายควบคุมด้านสิ่งแวดล้อม เป็นต้น โดยกำหนดให้ดำเนินการภายหลังการเห็นชอบภายใน 6 เดือน และเป็นประจำทุกครั้งที่มีการปรับหรือแต่งตั้งคณะกรรมการฯ อีกครั้ง	- คณะกรรมการติดตามฯ	- ตลอดระยะดำเนินการ	- บริษัท น้ำตาลนิวก้าวสันหลี จำกัด
	9) ในการตรวจวัดคุณภาพสิ่งแวดล้อมทุกครั้งต้องทำจดหมายแจ้งและเชิญคณะกรรมการติดตามตรวจสอบผลกระทบสิ่งแวดล้อม ให้มีส่วนร่วมในการดำเนินการเพื่อให้คณะกรรมการฯ ถ่ายทอดให้กับชุมชน	- คณะกรรมการติดตามฯ	- ตลอดระยะดำเนินการ	- บริษัท น้ำตาลนิวก้าวสันหลี จำกัด
	10) กำหนดให้มีการศึกษาดูงานของคณะกรรมการติดตามตรวจสอบผลกระทบสิ่งแวดล้อม ในอุตสาหกรรมที่คล้ายคลึงกัน หรือศึกษาดูงานในส่วนอุตสาหกรรมอื่นที่เกี่ยวข้องกับการจัดการสิ่งแวดล้อมหรือตามมติของคณะกรรมการฯ ที่ก่อให้เกิดประโยชน์ต่อชุมชนและโครงการ อย่างน้อย 1 ครั้ง ในรอบวาระ	- คณะกรรมการติดตามฯ	- ตลอดระยะดำเนินการ	- บริษัท น้ำตาลนิวก้าวสันหลี จำกัด
	11) กำหนดมาตรการชดเชยเยียวยาความเดือดร้อนด้านสิ่งแวดล้อมให้แก่ประชาชนที่ได้รับผลกระทบอย่างเป็นธรรม โดยอาจใช้หลักการเชิงปริมาณตามข้อตกลงในคณะกรรมการติดตามตรวจสอบผลกระทบสิ่งแวดล้อม	- ชุมชนรอบพื้นที่โครงการ/ หน่วยงานที่เกี่ยวข้อง	- ตลอดระยะดำเนินการ	- บริษัท น้ำตาลนิวก้าวสันหลี จำกัด

ตารางที่ 5.2-3 (ต่อ) มาตรการป้องกันและแก้ไขผลกระทบสิ่งแวดล้อม (ระยะดำเนินการ) โครงการโรงงานผลิตน้ำตาล ของบริษัท น้ำตาลนิวก้าวสันหลี จำกัด

องค์ประกอบด้านสิ่งแวดล้อม และคุณค่าต่าง ๆ	มาตรการป้องกันและแก้ไขผลกระทบสิ่งแวดล้อม	สถานที่ดำเนินการ	ระยะเวลาดำเนินการ	ผู้รับผิดชอบ
10. เศรษฐกิจ-สังคม (ต่อ)	12) จัดให้มีแผนงานรับเรื่องร้องเรียน เพื่อประสานงานและแก้ไขปัญหาต่าง ๆ ที่เกิดจากการดำเนินโครงการ และกรณีมีการร้องเรียนต้องจัดให้มีเจ้าหน้าที่หรือคณะกรรมการทำหน้าที่ในการรับเรื่องร้องเรียน ตรวจสอบหาสาเหตุ ระบุช่องทางการติดต่อสื่อสารรับเรื่องร้องเรียน ระบุผู้รับผิดชอบ และแก้ไขปัญหาข้อร้องเรียนที่เกิดขึ้น พร้อมชี้แจงการดำเนินงานให้ชุมชนและผู้ที่เกี่ยวข้องได้รับทราบ ตามแผนผังการดำเนินงานรับข้อร้องเรียน (รูปที่ 2)	- พื้นที่โครงการ	- ตลอดระยะดำเนินการ	- บริษัท น้ำตาลนิวก้าวสันหลี จำกัด
	13) จัดทำบันทึกข้อร้องเรียนจากหน่วยงาน/ชุมชนโดยรอบ จากการดำเนินโครงการ รวมทั้งสรุปปัญหาข้อร้องเรียน ผลการแก้ไขปัญหา ทบทวนสาเหตุของปัญหาและกำหนดแนวทางการป้องกันการเกิดซ้ำโดยจัดทำเป็นสรุปประจำเดือน	- ชุมชนรอบพื้นที่โครงการ/ หน่วยงานที่เกี่ยวข้อง	- ตลอดระยะดำเนินการ	- บริษัท น้ำตาลนิวก้าวสันหลี จำกัด
	14) กรณีที่มีข้อร้องเรียนจากชุมชน ทีมมวลชนสัมพันธ์และคณะกรรมการติดตามตรวจสอบผลกระทบสิ่งแวดล้อม (EIA Monitoring Committee) จะต้องเข้าตรวจสอบพื้นที่ร่วมกับผู้ร้องเรียน เพื่อพิสูจน์ว่าเกิดจากโครงการจะต้องนำเสนอวิธีการแก้ไขและหรือบรรเทาปัญหาความเดือดร้อนรำคาญตามช่วงเวลาที่เกิดผลกระทบระหว่างโครงการและผู้ร้องเรียน พร้อมชี้แจงการดำเนินงานให้ชุมชนและผู้ที่เกี่ยวข้องได้รับทราบ ตามแผนผังการดำเนินงานรับข้อร้องเรียน (อ้างถึงรูปที่ 2)	- ชุมชนรอบพื้นที่โครงการ	- ตลอดระยะดำเนินการ	- บริษัท น้ำตาลนิวก้าวสันหลี จำกัด

ตารางที่ 5.2-3 (ต่อ) มาตรการป้องกันและแก้ไขผลกระทบสิ่งแวดล้อม (ระยะดำเนินการ) โครงการโรงงานผลิตน้ำตาล ของบริษัท น้ำตาลนิวก้าวสันหลี จำกัด

องค์ประกอบด้านสิ่งแวดล้อม และคุณค่าต่าง ๆ	มาตรการป้องกันและแก้ไขผลกระทบสิ่งแวดล้อม	สถานที่ดำเนินการ	ระยะเวลาดำเนินการ	ผู้รับผิดชอบ
10. เศรษฐกิจ-สังคม (ต่อ)	15) การสำรวจสภาพเศรษฐกิจ สังคม และความคิดเห็นของประชาชน ผู้นำชุมชน ผู้นำท้องถิ่น ตัวแทนหน่วยงานที่เกี่ยวข้องและสถานประกอบการโดยรอบพื้นที่โครงการพร้อมทั้งสภาพการเปลี่ยนแปลงที่เกิดขึ้น ปัญหาและความต้องการ รวมถึงสำรวจดัชนีความพึงพอใจของชุมชน (Community Satisfaction Index) บริเวณที่ตรวจสอบชุมชนในพื้นที่โดยรอบโครงการ ชุมชนที่ดำเนินการเก็บดัชนีคุณภาพสิ่งแวดล้อม และชุมชนพื้นที่อ่อนไหวพิเศษ เช่น สถานพยาบาล วัด และโรงเรียน เป็นต้น ทั้งนี้ การสุ่มตัวอย่างให้เป็นไปตามหลักวิชาการและหลักสถิติ พร้อมทั้งแสดงแผนการกระจายตัวในการเก็บข้อมูล อย่างน้อยปีละ 1 ครั้ง ในช่วง 5 ปีแรก และหลังจากนั้นดำเนินการทุกๆ 2 ปี ในช่วงฤดูหีบอ้อย (ธันวาคม-มีนาคม)	- ชุมชนรอบพื้นที่โครงการ	- ตลอดระยะดำเนินการ	- บริษัท น้ำตาลนิวก้าวสันหลี จำกัด
	16) รวบรวมข้อร้องเรียน วิธีการแก้ไขปัญหา พร้อมการติดตามการแก้ไขปัญหาข้อร้องเรียนจากชุมชนและภายในโครงการ รวมทั้งแนวทางการป้องกันการเกิดซ้ำ	- ชุมชนรอบพื้นที่โครงการ	- ตลอดระยะดำเนินการ	- บริษัท น้ำตาลนิวก้าวสันหลี จำกัด
11. การประชาสัมพันธ์ และการมีส่วนร่วมของประชาชน	1) ประสานงานกับชุมชนใกล้เคียงในการจัดกิจกรรมด้านมวลชนสัมพันธ์ เพื่อเผยแพร่ข้อมูลเกี่ยวกับโครงการ และความคืบหน้าของโครงการเป็นระยะ รวมทั้งข้อมูลด้านการจัดการสิ่งแวดล้อมของโครงการ เพื่อสร้างความมั่นใจในการดำเนินงานของโครงการมากยิ่งขึ้น	- ชุมชนรอบพื้นที่โครงการ	- ตลอดระยะดำเนินการ	- บริษัท น้ำตาลนิวก้าวสันหลี จำกัด

ตารางที่ 5.2-3 (ต่อ) มาตรการป้องกันและแก้ไขผลกระทบสิ่งแวดล้อม (ระยะดำเนินการ) โครงการโรงงานผลิตน้ำตาล ของบริษัท น้ำตาลนิวกวางสุ่นหลี จำกัด

องค์ประกอบด้านสิ่งแวดล้อม และคุณค่าต่าง ๆ	มาตรการป้องกันและแก้ไขผลกระทบสิ่งแวดล้อม	สถานที่ดำเนินการ	ระยะเวลาดำเนินการ	ผู้รับผิดชอบ
11. การประชาสัมพันธ์ และการมีส่วนร่วม ของประชาชน (ต่อ)	2) จัดทำแผนปฏิบัติการด้านประชาสัมพันธ์เพื่อให้ข้อมูลการดำเนินงานโครงการ และข้อมูลที่เกี่ยวข้องกับประชาชนที่อยู่ใกล้เคียงรับทราบ เพื่อสร้างความเข้าใจต่อการดำเนินโครงการและเข้าร่วมกิจกรรมต่าง ๆ กับชุมชนโดยรอบโครงการเพื่อสร้างความสัมพันธ์ที่ดีต่อกัน	- ชุมชนรอบพื้นที่โครงการ	- ตลอดระยะดำเนินการ	- บริษัท น้ำตาลนิวกวางสุ่นหลี จำกัด
	3) จัดทำแผนงานด้านกิจกรรมชุมชนสัมพันธ์ระยะรายละเอียดยระดับกิจกรรมหรือโครงการให้ชัดเจน ขั้นตอน ผู้รับผิดชอบ ช่วงระยะดำเนินการ ความถี่ และการประเมินผลดำเนินงาน โดยกิจกรรมที่ต้องครอบคลุมชุมชนในพื้นที่ศึกษา เช่น กิจกรรมสุขภาพชุมชน ออกหน่วยแพทย์เคลื่อนที่ให้บริการด้านสุขภาพ กิจกรรมเยี่ยมเยียนชุมชน กิจกรรมสนับสนุนงบประมาณ/ทุนการศึกษา แก่โรงเรียนในพื้นที่ กิจกรรมการให้ความรู้แก่นักเรียน นิสิต/นักศึกษา ด้านการจัดการสิ่งแวดล้อมหรือการติดตามผลจากการดำเนินการของโครงการ กิจกรรมสนับสนุนงบประมาณ/การทำนุบำรุงพระพุทธศาสนา	- ชุมชนรอบพื้นที่โครงการ	- ตลอดระยะดำเนินการ	- บริษัท น้ำตาลนิวกวางสุ่นหลี จำกัด
	4) กำหนดให้มีการนำเสนอผลการดำเนินงานทางด้านสิ่งแวดล้อมต่อผู้นำชุมชน และหน่วยงานราชการที่เกี่ยวข้องอย่างต่อเนื่อง โดยจัดทำเป็นสื่อต่าง ๆ หรือจัดทำป้ายประชาสัมพันธ์/วารสารของโครงการ/แผ่นพับ เพื่อนำเสนอข้อมูลข่าวสารเกี่ยวกับสถานการณ์ต่างๆ ของโครงการ เช่น ผลการตรวจวัดคุณภาพสิ่งแวดล้อมต่อชุมชนในรูปแบบกราฟ/ตาราง/แผนภาพ ที่สามารถสื่อสารให้ชุมชน/ชาวบ้านเข้าใจได้ง่าย	- ชุมชนรอบพื้นที่โครงการ	- ตลอดระยะดำเนินการ	- บริษัท น้ำตาลนิวกวางสุ่นหลี จำกัด

ตารางที่ 5.2-3 (ต่อ) มาตรการป้องกันและแก้ไขผลกระทบสิ่งแวดล้อม (ระยะดำเนินการ) โครงการโรงงานผลิตน้ำตาล ของบริษัท น้ำตาลนิวก้าวสันหลี จำกัด

องค์ประกอบด้านสิ่งแวดล้อม และคุณค่าต่าง ๆ	มาตรการป้องกันและแก้ไขผลกระทบสิ่งแวดล้อม	สถานที่ดำเนินการ	ระยะเวลาดำเนินการ	ผู้รับผิดชอบ
11. การประชาสัมพันธ์ และการมีส่วนร่วม ของประชาชน (ต่อ)	5) จัดให้มีการเยี่ยมชมโครงการ (Open House) เพื่อให้กลุ่มผู้นำท้องถิ่น/คณะกรรมการติดตามตรวจสอบผลกระทบสิ่งแวดล้อม เจ้าหน้าที่รัฐ ส่วนกลาง/ภูมิภาค/ท้องถิ่นและบุคคลผู้สนใจเข้าเห็นสภาพการจัดการด้านสิ่งแวดล้อม เทคโนโลยีกระบวนการผลิต และตอบข้อสงสัยเพื่อคลายความวิตกกังวล โดยเน้นการสื่อสารสองทาง(Two Way Communication) เพื่อการแลกเปลี่ยนความคิดเห็นและปรับปรุง/พัฒนาการจัดการด้านสิ่งแวดล้อมและสังคมที่ยั่งยืนควบคู่การพัฒนาโครงการ	- ชุมชนรอบพื้นที่โครงการ	- ตลอดระยะดำเนินการ	- บริษัท น้ำตาลนิวก้าวสันหลี จำกัด
	6) การประสานงานและแก้ไขปัญหาต่าง ๆ ที่เกิดจากการดำเนินโครงการ และกรณีมีการร้องเรียนต้องจัดให้มีเจ้าหน้าที่หรือคณะกรรมการทำหน้าที่ในการรับเรื่องร้องเรียน ตรวจสอบหาสาเหตุ ระบุช่องทางติดต่อสื่อสารรับเรื่องร้องเรียน ระบุผู้รับผิดชอบ และแก้ไขปัญหาข้อร้องเรียนที่เกิดขึ้น พร้อมชี้แจงการดำเนินงานให้ชุมชนและผู้ที่เกี่ยวข้องได้รับตามแผนผังการดำเนินงานรับข้อร้องเรียน	- ชุมชนรอบพื้นที่โครงการ	- ตลอดระยะดำเนินการ	- บริษัท น้ำตาลนิวก้าวสันหลี จำกัด
	7) เข้าพบผู้นำชุมชน องค์กรเอกชนในท้องถิ่น ประชาชน สถาบันการศึกษาและศาสนาเพื่อให้ข้อมูลข่าวสารและความก้าวหน้าของกิจกรรมการส่งเสริมความรู้ความเข้าใจเกี่ยวกับกิจการของโครงการ ชี้แจงข้อสงสัย และข้อวิตกกังวลต่าง ๆ ตลอดจนการนำข้อมูลดังกล่าวมากำหนดแผนงานการสร้างความรู้ความเข้าใจกับชุมชนอย่างต่อเนื่อง	- ชุมชนรอบพื้นที่โครงการ	- ตลอดระยะดำเนินการ	- บริษัท น้ำตาลนิวก้าวสันหลี จำกัด

ตารางที่ 5.2-3 (ต่อ) มาตรการป้องกันและแก้ไขผลกระทบสิ่งแวดล้อม (ระยะดำเนินการ) โครงการโรงงานผลิตน้ำตาล ของบริษัท น้ำตาลนิวก้าวสันหลี จำกัด

องค์ประกอบด้านสิ่งแวดล้อม และคุณค่าต่าง ๆ	มาตรการป้องกันและแก้ไขผลกระทบสิ่งแวดล้อม	สถานที่ดำเนินการ	ระยะเวลาดำเนินการ	ผู้รับผิดชอบ
11. การประชาสัมพันธ์ และการมีส่วนร่วม ของประชาชน (ต่อ)	8) เมื่อเกิดข้อร้องเรียนโครงการจะต้องดำเนินการตามระเบียบของ คณะกรรมการติดตามตรวจสอบผลกระทบสิ่งแวดล้อม และร่วมกัน ตรวจสอบ แก้ไข และป้องกันผลกระทบสิ่งแวดล้อมที่อาจเกิดจาก การดำเนินกิจกรรมการผลิตของโรงงาน	- ชุมชนรอบพื้นที่โครงการ	- ตลอดระยะดำเนินการ	- บริษัท น้ำตาลนิวก้าวสันหลี จำกัด
	9) กำหนดให้มีโครงการ สื่อสารความเข้าใจหรือจัดทำป้ายประชาสัมพันธ์/ วารสารของโครงการ/วารสาร/แผ่นพับเพื่อนำเสนอข้อมูลข่าวสาร เกี่ยวกับสถานการณ์ต่างๆ ของโครงการ เช่น ผลการตรวจวัดคุณภาพ สิ่งแวดล้อมต่อชุมชนในรูปแบบกราฟ/ตาราง/แผนภาพ ที่สามารถ สื่อสารให้ชุมชน/ชาวบ้านเข้าใจได้ง่าย	- ชุมชนรอบพื้นที่โครงการ	- ตลอดระยะดำเนินการ	- บริษัท น้ำตาลนิวก้าวสันหลี จำกัด
	10) กำหนดให้มีช่องทางการสื่อสารแบบสื่ออิเล็กทรอนิกส์ เช่น Facebook Fanpage / กลุ่มไลน์ผู้นำชุมชน (Line Group) เว็บไซต์ บริษัทหรือช่องทางสื่ออิเล็กทรอนิกส์อื่นๆ ที่ทันสมัยเข้าได้กับทุกกลุ่ม	- ชุมชนรอบพื้นที่โครงการ	- ตลอดระยะดำเนินการ	- บริษัท น้ำตาลนิวก้าวสันหลี จำกัด
	11) จัดให้มีทีมงานประชาสัมพันธ์รายละเอียดโครงการ เพื่อให้ข้อมูล ข่าวสารและรับเรื่องร้องเรียนจากชุมชน โดยระบุผู้ที่รับผิดชอบ ในการดำเนินงาน ช่องทางการติดต่อ สื่อสารรับเรื่องร้องเรียน พร้อมทั้งจัดส่งทีมงานไปตรวจสอบข้อร้องเรียนและแจ้งผล การดำเนินการแก้ไขปัญหาข้อร้องเรียนที่เกิดจากการดำเนินงาน ของโครงการให้ชุมชนรับทราบ	- ชุมชนรอบพื้นที่โครงการ	- ตลอดระยะดำเนินการ	- บริษัท น้ำตาลนิวก้าวสันหลี จำกัด

ตารางที่ 5.2-3 (ต่อ) มาตรการป้องกันและแก้ไขผลกระทบสิ่งแวดล้อม (ระยะดำเนินการ) โครงการโรงงานผลิตน้ำตาล ของบริษัท น้ำตาลนิวก้าวสันหลี จำกัด

องค์ประกอบด้านสิ่งแวดล้อม และคุณค่าต่าง ๆ	มาตรการป้องกันและแก้ไขผลกระทบสิ่งแวดล้อม	สถานที่ดำเนินการ	ระยะเวลาดำเนินการ	ผู้รับผิดชอบ
	12) จัดให้มีระบบรับเรื่องร้องเรียนและติดตามตรวจสอบแก้ไขปัญหาที่เกิดขึ้น จากการดำเนินการภายใน 24 ชั่วโมง หากพบว่ามีปัญหาเกิดขึ้นให้รีบดำเนินการแก้ไขภายใน 7 วัน ในกรณีที่ไม่สามารถแก้ไขได้ทันเวลาดังกล่าว ต้องรายงานให้ผู้ร้องเรียนทราบทุก 7 วัน หลังจากนั้น แจ้งทุกๆ 15 วัน และในกรณีที่พบว่าสาเหตุของปัญหาไม่ได้เกิดมาจากโครงการต้องชี้แจงให้ผู้ร้องเรียนรับทราบภายใน 24 ชั่วโมง ตามขั้นตอนการจัดการเรื่องร้องเรียน (อ้างถึงรูปที่ 2)	- ชุมชนรอบที่ตั้งโครงการ	- ตลอดระยะดำเนินการ	- บริษัท น้ำตาลนิวก้าวสันหลี จำกัด
	13) ส่งรายงานผลการตรวจวัดคุณภาพสิ่งแวดล้อมของโครงการให้แก่หน่วยงานท้องถิ่นรอบที่ตั้งโครงการเพื่อประชาสัมพันธ์ให้ชุมชนทราบผลการดำเนินการของโครงการเป็นประจำทุก 6 เดือน	- คณะกรรมการติดตามตรวจสอบฯ	- ตลอดระยะดำเนินการ	- บริษัท น้ำตาลนิวก้าวสันหลี จำกัด
12. อาชีวอนามัยและความปลอดภัย 12.1 ความปลอดภัยทั่วไป	1) ดำเนินนโยบายด้านอาชีวอนามัยและความปลอดภัยอย่างชัดเจนให้เป็นไปตามแนวทางระบบการจัดการอาชีวอนามัยและความปลอดภัยหรือมาตรฐานอื่น ๆ	- พื้นที่โครงการ	- ตลอดระยะดำเนินการ	- บริษัท น้ำตาลนิวก้าวสันหลี จำกัด
	2) จัดทำคู่มือความปลอดภัยให้กับพนักงาน และมีการอบรมให้ความรู้เกี่ยวกับลักษณะการปฏิบัติงานที่ปลอดภัย เช่น การใช้เครื่องมืออุปกรณ์ที่อาจเป็นอันตราย การสวมใส่อุปกรณ์คุ้มครองความปลอดภัยส่วนบุคคล (PPE) กฎความปลอดภัยเรื่องต่าง ๆ เป็นต้น	- พื้นที่โครงการ	- ตลอดระยะดำเนินการ	- บริษัท น้ำตาลนิวก้าวสันหลี จำกัด

ตารางที่ 5.2-3 (ต่อ) มาตรการป้องกันและแก้ไขผลกระทบสิ่งแวดล้อม (ระยะดำเนินการ) โครงการโรงงานผลิตน้ำตาล ของบริษัท น้ำตาลนิวกว่างฮั่นหลี จำกัด

องค์ประกอบด้านสิ่งแวดล้อม และคุณค่าต่าง ๆ	มาตรการป้องกันและแก้ไขผลกระทบสิ่งแวดล้อม	สถานที่ดำเนินการ	ระยะเวลาดำเนินการ	ผู้รับผิดชอบ
12.1 ความปลอดภัยทั่วไป (ต่อ)	3) มีกฎระเบียบข้อบังคับในด้านความปลอดภัย เช่น การบังคับให้ใส่อุปกรณ์คุ้มครองความปลอดภัยส่วนบุคคล (PPE) โดยเคร่งครัดการกวดขันให้ปฏิบัติตามป้ายเตือนต่างๆ ภายในโรงงาน เป็นต้น โดยให้เป็นมาตรการที่เข้มงวดมีบทลงโทษที่ชัดเจนโดยการเตือน การภาคทัณฑ์ หรือการหักคะแนน ขึ้นอยู่กับดุลยพินิจของผู้บังคับบัญชาหรือคณะกรรมการความปลอดภัย อาชีวอนามัย และสภาพแวดล้อมในการทำงาน	- พื้นที่โครงการ	- ตลอดระยะดำเนินการ	- บริษัท น้ำตาลนิวกว่างฮั่นหลี จำกัด
	4) จัดตั้งหน่วยงานความปลอดภัย อาชีวอนามัย และสภาพแวดล้อมในการทำงานของสถานประกอบกิจการกฎกระทรวงกำหนดมาตรฐานในการบริหารและการจัดการด้านความปลอดภัย อาชีวอนามัย และสภาพแวดล้อมในการทำงาน พ.ศ. 2564	- พื้นที่โครงการ	- ตลอดระยะดำเนินการ	- บริษัท น้ำตาลนิวกว่างฮั่นหลี จำกัด
	5) จัดให้มีเจ้าหน้าที่ความปลอดภัยในการทำงานระดับหัวหน้างาน ระดับบริหาร ระดับเทคนิค ระดับเทคนิคขั้นสูง และระดับวิชาชีพ ให้สอดคล้องตามกฎหมายกระทรวงกำหนดมาตรฐานในการบริหารและการจัดการด้านความปลอดภัยอาชีวอนามัย และสภาพแวดล้อมในการทำงาน พ.ศ. 2564 ในการวางแผนการจัดการด้านความปลอดภัย ดูแลให้มีการปฏิบัติเกี่ยวกับความปลอดภัย ควบคุมให้มีการใช้อุปกรณ์ความปลอดภัยให้ถูกวิธีและอยู่ในสภาพการใช้งานได้ตรวจตราสภาพการทำงานและการปฏิบัติงานของคนงานแล้วรายงานให้ปรับปรุงแก้ไข บันทึกจัดทำรายงานและสอบสวนเกี่ยวกับอุบัติเหตุ และโรคที่เกิดเนื่องจากการทำงาน และส่งเสริมสนับสนุนให้มีกิจกรรมเกี่ยวกับความปลอดภัยในการทำงาน	- พื้นที่โครงการ	- ตลอดระยะดำเนินการ	- บริษัท น้ำตาลนิวกว่างฮั่นหลี จำกัด

ตารางที่ 5.2-3 (ต่อ) มาตรการป้องกันและแก้ไขผลกระทบสิ่งแวดล้อม (ระยะดำเนินการ) โครงการโรงงานผลิตน้ำตาล ของบริษัท น้ำตาลนิวก้าวสันหลี จำกัด

องค์ประกอบด้านสิ่งแวดล้อม และคุณค่าต่าง ๆ	มาตรการป้องกันและแก้ไขผลกระทบสิ่งแวดล้อม	สถานที่ดำเนินการ	ระยะเวลาดำเนินการ	ผู้รับผิดชอบ
12.1 ความปลอดภัยทั่วไป (ต่อ)	6) แต่งตั้งคณะกรรมการความปลอดภัย อาชีวอนามัย และสภาพแวดล้อม ในการทำงานของสถานประกอบกิจการให้สอดคล้องตามกฎหมาย กำหนดมาตรฐานในการบริหารและการจัดการด้านความปลอดภัย อาชีวอนามัย และสภาพแวดล้อม ในการทำงาน พ.ศ. 2564 และ ประกาศให้เป็นที่รับทราบโดยทั่วถึง โดยกำหนดให้พนักงานบางส่วน ของทุกฝ่ายเข้าร่วมเป็นคณะกรรมการฯ ร่วมกันวางแผนควบคุมให้มี การปฏิบัติตามข้อกำหนดอย่างเคร่งครัด มีการใส่ใจและประชาสัมพันธ์ เพื่อให้พนักงานปฏิบัติงานอย่างปลอดภัย	- พื้นที่โครงการ	- ตลอดระยะดำเนินการ	- บริษัท น้ำตาลนิวก้าวสันหลี จำกัด
	7) พิจารณาทบทวน และกำหนดแผนงานด้านอาชีวอนามัยและความ ปลอดภัยประจำปี เพื่อนำไปสู่การดำเนินงานด้านอาชีวอนามัยและ ความปลอดภัยของโครงการอย่างมีประสิทธิภาพต่อไป	- พื้นที่โครงการ	- ตลอดระยะดำเนินการ	- บริษัท น้ำตาลนิวก้าวสันหลี จำกัด
	8) กำหนดบทลงโทษสำหรับพนักงานที่ปฏิบัติงานไม่สอดคล้องกับ กฎระเบียบข้อบังคับในเรื่องความปลอดภัยในการทำงาน หรือ แนวทางการดำเนินงานอย่างปลอดภัย ได้แก่ การตักเตือนทางวาจา การตักเตือนแบบลายลักษณ์อักษร การภาคทัณฑ์ หรือการหัก คะแนน ขึ้นอยู่กับดุลยพินิจของผู้บังคับบัญชาหรือคณะกรรมการ ความปลอดภัย รวมถึงการสร้างแรงจูงใจในการปฏิบัติงานให้ ปลอดภัย โดยการให้รางวัลกับพนักงานเมื่อไม่มีการเกิดอุบัติเหตุใน แต่ละเดือน	- พื้นที่โครงการ	- ตลอดระยะดำเนินการ	- บริษัท น้ำตาลนิวก้าวสันหลี จำกัด

ตารางที่ 5.2-3 (ต่อ) มาตรการป้องกันและแก้ไขผลกระทบสิ่งแวดล้อม (ระยะดำเนินการ) โครงการโรงงานผลิตน้ำตาล ของบริษัท น้ำตาลนิวก้าวสันหลี จำกัด

องค์ประกอบด้านสิ่งแวดล้อม และคุณค่าต่าง ๆ	มาตรการป้องกันและแก้ไขผลกระทบสิ่งแวดล้อม	สถานที่ดำเนินการ	ระยะเวลาดำเนินการ	ผู้รับผิดชอบ
12.1 ความปลอดภัยทั่วไป (ต่อ)	9) จัดให้มีการประกาศสัญลักษณ์เตือนอันตรายและเครื่องหมายเกี่ยวกับความปลอดภัย อาชีวอนามัย และสภาพแวดล้อมในการทำงานในตำแหน่งที่มีความเสี่ยงที่อาจก่อให้เกิดอันตรายต่อชีวิตและทรัพย์สินเพื่อเตือนให้ผู้ที่เกี่ยวข้องระมัดระวังอันตรายที่อาจเกิดขึ้น ชี้ให้เห็นถึงอันตราย แนะนำหรือเตือนสติให้ปฏิบัติให้ถูกต้องตามมาตรการความปลอดภัยที่กำหนด หรือห้ามกระทำการอย่างหนึ่งอย่างใด ให้สอดคล้องตามประกาศกรมสวัสดิการและคุ้มครองแรงงาน เรื่อง สัญลักษณ์เตือนอันตราย เครื่องหมายเกี่ยวกับความปลอดภัย อาชีวอนามัย และสภาพแวดล้อมในการทำงาน และข้อความแสดงสิทธิและหน้าที่ของนายจ้างและลูกจ้าง พ.ศ. 2554	- พื้นที่โครงการ	- ตลอดระยะดำเนินการ	- บริษัท น้ำตาลนิวก้าวสันหลี จำกัด
	10) จัดให้มีการฝึกอบรมให้ความรู้เกี่ยวกับสัญลักษณ์เตือนอันตราย เครื่องหมาย ความปลอดภัย และรหัสสัญญาณต่างๆ ที่เกี่ยวข้อง	- พื้นที่โครงการ	- ตลอดระยะดำเนินการ	- บริษัท น้ำตาลนิวก้าวสันหลี จำกัด
	11) กำหนดให้เจ้าหน้าที่ความปลอดภัยในการทำงานระดับวิชาชีพ ทำการวิเคราะห์อุบัติเหตุร่วมกับเจ้าหน้าที่ความปลอดภัยในการทำงานระดับหัวหน้างาน ระดับบริหาร ระดับเทคนิค ระดับเทคนิคขั้นสูง ถึงสาเหตุการเกิดอุบัติเหตุที่ผ่านมาในลักษณะของการบาดเจ็บ ส่วนของร่างกายที่ได้รับการบาดเจ็บ แหล่งที่ทำให้เกิดการบาดเจ็บ ชนิดของอุบัติเหตุ (การชน ถูกบีบ กระแทก การลื่น) สภาพที่เป็นอันตราย สิ่งที่ทำให้เกิดอุบัติเหตุ ส่วนของสิ่งทำให้เกิดอุบัติเหตุ การกระทำที่ไม่ปลอดภัยหรือต่ำกว่ามาตรฐาน ปัจจัยจากพนักงาน และปัจจัยจากงาน เพื่อให้คณะกรรมการบริหารความ	- พื้นที่โครงการ	- ตลอดระยะดำเนินการ	- บริษัท น้ำตาลนิวก้าวสันหลี จำกัด

ตารางที่ 5.2-3 (ต่อ) มาตรการป้องกันและแก้ไขผลกระทบสิ่งแวดล้อม (ระยะดำเนินการ) โครงการโรงงานผลิตน้ำตาล ของบริษัท น้ำตาลนิวก้าวสันหลี จำกัด

องค์ประกอบด้านสิ่งแวดล้อม และคุณค่าต่าง ๆ	มาตรการป้องกันและแก้ไขผลกระทบสิ่งแวดล้อม	สถานที่ดำเนินการ	ระยะเวลาดำเนินการ	ผู้รับผิดชอบ
12.1 ความปลอดภัยทั่วไป (ต่อ)	ปลอดภัย อาชีวอนามัย และสภาพแวดล้อมในการทำงาน เสนอแนะหรือหาแนวทางแก้ไขในทางวิศวกรรม การให้ความรู้ หรือจัดทำแผนงานแล้วแต่กรณี			
	12) จัดให้มีการฝึกอบรมพนักงาน เกี่ยวกับข้อกำหนดด้านความปลอดภัย/การทำงานของเครื่องจักร ลักษณะงานที่เป็นอันตราย การแก้ไขปัญหาเครื่องจักรระหว่างปฏิบัติงานโดยฝึกอบรมเชิงปฏิบัติการให้กับพนักงานและเจ้าหน้าที่ที่เกี่ยวข้องกับการป้องกันอุบัติเหตุต่าง ๆ อย่างน้อยปีละ 1 ครั้ง	- พื้นที่โครงการ	- ตลอดระยะดำเนินการ	- บริษัท น้ำตาลนิวก้าวสันหลี จำกัด
	13) มีการจัดหลักสูตรการอบรมด้านความปลอดภัยให้แก่พนักงาน ทั้งที่เข้ามาใหม่และพนักงานเก่า ให้เข้าใจเรื่องความปลอดภัยในการทำงาน และเข้าใจถึงความหมายของอุปกรณ์คุ้มครองความปลอดภัยส่วนบุคคล (PPE) แต่ละประเภทเพื่อนำไปใช้ให้เกิดประโยชน์	- พื้นที่โครงการ	- ตลอดระยะดำเนินการ	- บริษัท น้ำตาลนิวก้าวสันหลี จำกัด
	14) การตรวจสอบดูแลให้พนักงานสวมใส่อุปกรณ์คุ้มครองความปลอดภัยส่วนบุคคล (PPE) ขณะปฏิบัติงานอย่างเคร่งครัด โดยจัดให้มีเจ้าหน้าที่ตรวจติดตามการสวมใส่อุปกรณ์คุ้มครองความปลอดภัยส่วนบุคคล (PPE) ปฏิบัติงาน และกำหนดข้อปฏิบัติกรณีตรวจพบว่าพนักงานไม่สวมใส่อุปกรณ์ขณะปฏิบัติงานในพื้นที่ที่กำหนด เช่น การตกเตียนด้วยวาจาในครั้งแรก และการลงบันทึกเป็นลายลักษณ์อักษร และแจ้งไปยังหัวหน้าแผนกบริหาร	- พื้นที่โครงการ	- ตลอดระยะดำเนินการ	- บริษัท น้ำตาลนิวก้าวสันหลี จำกัด

ตารางที่ 5.2-3 (ต่อ) มาตรการป้องกันและแก้ไขผลกระทบสิ่งแวดล้อม (ระยะดำเนินการ) โครงการโรงงานผลิตน้ำตาล ของบริษัท น้ำตาลนิวก้าวสันหลี จำกัด

องค์ประกอบด้านสิ่งแวดล้อม และคุณค่าต่าง ๆ	มาตรการป้องกันและแก้ไขผลกระทบสิ่งแวดล้อม	สถานที่ดำเนินการ	ระยะเวลาดำเนินการ	ผู้รับผิดชอบ
12.2 อุปกรณ์คุ้มครอง ความปลอดภัย ส่วนบุคคล	1) จัดเตรียมอุปกรณ์คุ้มครองความปลอดภัยส่วนบุคคล (PPE) ให้กับพนักงานอย่างเหมาะสมตามลักษณะงาน โดยมีจำนวนเพียงพอรวมทั้งการดูแลตรวจสอบอุปกรณ์ให้ใช้งานอย่างมีประสิทธิภาพ	- พื้นที่โครงการ	- ตลอดระยะดำเนินการ	- บริษัท น้ำตาลนิวก้าวสันหลี จำกัด
	2) วิเคราะห์ลักษณะการปฏิบัติงานและความเสี่ยง เพื่อกำหนดประเภทอุปกรณ์คุ้มครองความปลอดภัยส่วนบุคคล (PPE) ให้เหมาะสม	- พื้นที่โครงการ	- ตลอดระยะดำเนินการ	- บริษัท น้ำตาลนิวก้าวสันหลี จำกัด
	3) กำหนดให้พนักงานใช้อุปกรณ์คุ้มครองความปลอดภัยส่วนบุคคล (PPE) ตลอดเวลาทำงาน โดยอุปกรณ์คุ้มครองความปลอดภัยส่วนบุคคล (PPE) ต้องจัดให้เหมาะสมกับลักษณะของงาน และเป็นไปตามมาตรฐานผลิตภัณฑ์อุตสาหกรรมตามประกาศกรมสวัสดิการและคุ้มครองแรงงาน เรื่อง กำหนดมาตรฐานอุปกรณ์คุ้มครองความปลอดภัยส่วนบุคคล พ.ศ. 2554 โดยให้มีการตรวจสอบและอบรมการใช้อุปกรณ์นั้น ก่อนการใช้งานรวมทั้งวิธีการใช้งานและถนอมรักษาอุปกรณ์คุ้มครองความปลอดภัยส่วนบุคคล	- พื้นที่โครงการ	- ตลอดระยะดำเนินการ	- บริษัท น้ำตาลนิวก้าวสันหลี จำกัด
12.3 เสียง	1) พนักงานที่จะต้องปฏิบัติงานในบริเวณที่มีเสียงดังต้องสวมใส่อุปกรณ์คุ้มครองความปลอดภัยส่วนบุคคล (PPE) เช่น ปลั๊กอุดเสียง (Ear plugs) หรือครอบหูลดเสียง (Ear muffs) ตลอดเวลาที่ปฏิบัติงาน รวมทั้งจัดให้มีเจ้าหน้าที่ตรวจติดตามการสวมใส่อุปกรณ์คุ้มครองความปลอดภัยส่วนบุคคล (PPE) กำกับดูแลอย่างเคร่งครัด และกำหนดข้อปฏิบัติกรณีตรวจพบว่าพนักงานไม่สวมใส่อุปกรณ์ขณะปฏิบัติงานในพื้นที่ที่กำหนด	- พนักงานโครงการ/ พื้นที่ปฏิบัติงาน/ พื้นที่โครงการ	- ตลอดระยะดำเนินการ	- บริษัท น้ำตาลนิวก้าวสันหลี จำกัด

ตารางที่ 5.2-3 (ต่อ) มาตรการป้องกันและแก้ไขผลกระทบสิ่งแวดล้อม (ระยะดำเนินการ) โครงการโรงงานผลิตน้ำตาล ของบริษัท น้ำตาลนิวก้าวสันหล้า จำกัด

องค์ประกอบด้านสิ่งแวดล้อม และคุณค่าต่าง ๆ	มาตรการป้องกันและแก้ไขผลกระทบสิ่งแวดล้อม	สถานที่ดำเนินการ	ระยะเวลาดำเนินการ	ผู้รับผิดชอบ
12.3 เสียง (ต่อ)	2) บริเวณที่มีระดับเสียงดังเกินกว่า 85 เดซิเบลเอ จะต้องติดตั้งป้ายเตือนหรือสัญลักษณ์ที่ชัดเจน เพื่อให้พนักงานสวมใส่อุปกรณ์ลดเสียงในขณะเข้าไปปฏิบัติงานในบริเวณดังกล่าว	- พื้นที่โครงการ	- ตลอดระยะดำเนินการ	- บริษัท น้ำตาลนิวก้าวสันหล้า จำกัด
	3) จัดให้มีระบบตรวจสอบให้พนักงานสวมใส่อุปกรณ์คุ้มครองความปลอดภัยส่วนบุคคล (PPE) ขณะปฏิบัติงาน โดยกำหนดให้หัวหน้างาน หัวหน้ากะ และเจ้าหน้าที่ความปลอดภัยในการทำงานระดับวิชาชีพเป็นผู้รับผิดชอบ	- พื้นที่โครงการ	- ตลอดระยะดำเนินการ	- บริษัท น้ำตาลนิวก้าวสันหล้า จำกัด
	4) ตรวจวัดระดับเสียงภายในอาคารผลิต เพื่อจัดทำเส้นระดับเสียงที่เท่ากัน (Noise Contour Map) และทบทวนทุก ๆ 3 ปี และนำผลการจัดทำ Noise Contour Map มาใช้ในการกำหนดแนวทางในการป้องกันผลกระทบในโครงการ	- พื้นที่โครงการ	- ตลอดระยะดำเนินการ	- บริษัท น้ำตาลนิวก้าวสันหล้า จำกัด
	5) กำหนดระยะเวลาในการทำงานของพนักงานที่ทำงานในบริเวณที่มีเสียงดังเกินกว่า 85 เดซิเบลเอ ทำงานต่อเนื่องได้ไม่เกิน 8 ชั่วโมง/วัน ตามข้อกำหนดของกระทรวงแรงงานและสวัสดิการสังคม และกฎกระทรวง เรื่อง กำหนดมาตรฐานในการบริหาร จัดการ และดำเนินการด้านความปลอดภัย อาชีวอนามัย และสภาพแวดล้อมในการทำงานเกี่ยวกับความร้อน แสงสว่าง และเสียง พ.ศ. 2559 หรือกฎหมายฉบับล่าสุดอย่างเคร่งครัด	- พื้นที่โครงการ	- ตลอดระยะดำเนินการ	- บริษัท น้ำตาลนิวก้าวสันหล้า จำกัด

ตารางที่ 5.2-3 (ต่อ) มาตรการป้องกันและแก้ไขผลกระทบสิ่งแวดล้อม (ระยะดำเนินการ) โครงการโรงงานผลิตน้ำตาล ของบริษัท น้ำตาลนิวก้าวสันหลี จำกัด

องค์ประกอบด้านสิ่งแวดล้อม และคุณค่าต่าง ๆ	มาตรการป้องกันและแก้ไขผลกระทบสิ่งแวดล้อม	สถานที่ดำเนินการ	ระยะเวลาดำเนินการ	ผู้รับผิดชอบ
12.3 เสียง (ต่อ)	6) จัดทำมาตรการอนุรักษ์การได้ยินในสถานประกอบกิจการเป็นลายลักษณ์อักษรในกรณีที่สภาวะการทำงานในสถานประกอบกิจการมีระดับเสียงที่ลูกจ้างได้รับเฉลี่ยตลอดระยะเวลาการทำงาน 8 ชั่วโมงตั้งแต่ 85 เดซิเบลเอ ขึ้นไป และการประเมินผลและทบทวนการจัดทำมาตรการอนุรักษ์การได้ยินในสถานประกอบกิจการไม่น้อยกว่าปีละ 1 ครั้ง	- พื้นที่โครงการ	- ตลอดระยะดำเนินการ	- บริษัท น้ำตาลนิวก้าวสันหลี จำกัด
	7) กำหนดให้มีการตรวจการได้ยินของพนักงานทุกปี เปรียบเทียบกับผลการตรวจตั้งต้น (Baseline) เพื่อเฝ้าระวังการได้ยินที่เสื่อมลง	- พื้นที่โครงการ	- ตลอดระยะดำเนินการ	- บริษัท น้ำตาลนิวก้าวสันหลี จำกัด
	8) ถ้าผลการตรวจวัดระดับเสียงแสดงให้เห็นว่ามีระดับเสียงดังเกินมาตรฐานโครงการจะต้องหาทางแก้ไขด้วยวิธีทางวิศวกรรม	- พื้นที่โครงการ	- ตลอดระยะดำเนินการ	- บริษัท น้ำตาลนิวก้าวสันหลี จำกัด
	9) จัดให้มีการหมุนเวียนคนงานหรือกำหนดให้มีช่วงเวลาพักเพื่อเป็นการลดระยะเวลาการสัมผัสกับเสียงดัง	- พื้นที่โครงการ	- ตลอดระยะดำเนินการ	- บริษัท น้ำตาลนิวก้าวสันหลี จำกัด
	10) ตรวจสอบบำรุงรักษาเครื่องจักรในโรงงานตามระยะเวลาที่ระบุในข้อกำหนดของอุปกรณ์ต่างๆ เพื่อป้องกันระดับเสียงจากเครื่องจักรที่มีสภาพไม่พร้อมใช้งาน	- พื้นที่โครงการ	- ตลอดระยะดำเนินการ	- บริษัท น้ำตาลนิวก้าวสันหลี จำกัด

ตารางที่ 5.2-3 (ต่อ) มาตรการป้องกันและแก้ไขผลกระทบสิ่งแวดล้อม (ระยะดำเนินการ) โครงการโรงงานผลิตน้ำตาล ของบริษัท น้ำตาลนิวกว่างฮั่นหลี จำกัด

องค์ประกอบด้านสิ่งแวดล้อม และคุณค่าต่าง ๆ	มาตรการป้องกันและแก้ไขผลกระทบสิ่งแวดล้อม	สถานที่ดำเนินการ	ระยะเวลาดำเนินการ	ผู้รับผิดชอบ
12.4 ความร้อน	1) ปิดประกาศเตือนให้พนักงานทราบบริเวณที่เป็นแหล่งกำเนิดความร้อนที่มีสภาพความร้อนสูงถึงขนาดเป็นอันตรายแก่สุขภาพอนามัยของบุคคล เช่น แผนกหม้อต้ม หม้อเคี้ยว เป็นต้น	- พื้นที่โครงการ	- ตลอดระยะดำเนินการ	- บริษัท น้ำตาลนิวกว่างฮั่นหลี จำกัด
	2) กำหนดระยะเวลาในการปฏิบัติงานของพนักงานในบริเวณที่มีความร้อนให้เป็นไปตามข้อกำหนดกฎกระทรวง กำหนดมาตรฐานในการบริหารจัดการ และดำเนินการด้านความปลอดภัย อาชีวอนามัย และสภาพแวดล้อมในการทำงานเกี่ยวกับความร้อน แสงสว่าง และเสียง พ.ศ. 2559 หรือกฎหมายอื่นที่เกี่ยวข้อง	- พื้นที่โครงการ	- ตลอดระยะดำเนินการ	- บริษัท น้ำตาลนิวกว่างฮั่นหลี จำกัด
	3) จัดระบบระบายอากาศและการใช้ลมเย็น เพื่อช่วยลดความร้อนที่อาจสะสมในร่างกายพนักงาน และเพิ่มจำนวนพัดลมระบายความร้อนในพื้นที่ที่ทำการตรวจวัดแล้ว พบว่า มีค่าความร้อนสูงกว่าที่กฎหมายกำหนดและต้องดำเนินการแก้ไขทันที	- พื้นที่โครงการ	- ตลอดระยะดำเนินการ	- บริษัท น้ำตาลนิวกว่างฮั่นหลี จำกัด
	4) จัดเวลาทำงานและเวลาพักให้กับพนักงานที่ปฏิบัติงานในพื้นที่ที่มีความร้อน อย่างเหมาะสม เพื่อช่วยลดการสะสมความร้อนในร่างกายและอันตรายจากความร้อน	- พื้นที่โครงการ	- ตลอดระยะดำเนินการ	- บริษัท น้ำตาลนิวกว่างฮั่นหลี จำกัด
	5) อบรมให้ความรู้เกี่ยวกับอันตรายจากความร้อน การป้องกันและการปฐมพยาบาล กรณีเจ็บป่วยเนื่องจากความร้อนให้กับคนงานทุกระดับ	- พื้นที่โครงการ	- ตลอดระยะดำเนินการ	- บริษัท น้ำตาลนิวกว่างฮั่นหลี จำกัด
	6) กำหนดเขตทางเดิน/ตีกรอบแนวเส้นทางเดินให้สอดคล้องตามข้อกำหนด และติดป้ายเตือนเพื่อป้องกันการสัมผัสกับเครื่องจักรที่มีความร้อน	- พื้นที่โครงการ	- ตลอดระยะดำเนินการ	- บริษัท น้ำตาลนิวกว่างฮั่นหลี จำกัด

ตารางที่ 5.2-3 (ต่อ) มาตรการป้องกันและแก้ไขผลกระทบสิ่งแวดล้อม (ระยะดำเนินการ) โครงการโรงงานผลิตน้ำตาล ของบริษัท น้ำตาลนิวก้าวสันหลี จำกัด

องค์ประกอบด้านสิ่งแวดล้อม และคุณค่าต่าง ๆ	มาตรการป้องกันและแก้ไขผลกระทบสิ่งแวดล้อม	สถานที่ดำเนินการ	ระยะเวลาดำเนินการ	ผู้รับผิดชอบ
12.5 สารเคมี	1) การจัดเก็บสารเคมีต้องสอดคล้องกับประกาศกรมโรงงานอุตสาหกรรม เรื่อง คู่มือการเก็บรักษาสารเคมีและวัตถุอันตราย พ.ศ. 2550 หรือกฎกระทรวงกำหนดมาตรฐานในการบริหาร จัดการ และดำเนินการด้านความปลอดภัยอาชีวอนามัย และสภาพแวดล้อมในการทำงานเกี่ยวกับสารเคมีอันตราย พ.ศ. 2556 และกฎหมายอื่นที่เกี่ยวข้อง	- พื้นที่โครงการ	- ตลอดระยะดำเนินการ	- บริษัท น้ำตาลนิวก้าวสันหลี จำกัด
	2) จัดทำข้อมูลความปลอดภัยในการทำงานเกี่ยวกับสารเคมีแต่ละชนิด พร้อมติดประกาศไว้บริเวณพื้นที่ทำงาน	- พื้นที่โครงการ	- ตลอดระยะดำเนินการ	- บริษัท น้ำตาลนิวก้าวสันหลี จำกัด
	3) จัดให้มีสถานที่เก็บสารเคมีเป็นสถานที่ปิดมิดชิด อยู่ภายนอกอาคาร ฝาผนังควรทำด้วยสารทนไฟ (กันไฟ) ปิดล็อกได้ และมีป้ายบอกอย่างชัดเจนว่า “สถานที่เก็บสารเคมี”	- พื้นที่โครงการ	- ตลอดระยะดำเนินการ	- บริษัท น้ำตาลนิวก้าวสันหลี จำกัด
	4) จัดเก็บสารเคมีโดยแยกตามประเภทของสารเคมีให้เป็นหมวดหมู่และมีป้ายสัญลักษณ์แสดงองค์ประกอบที่บ่งชี้อันตรายของสารเคมีแต่ละชนิดอย่างชัดเจนเพื่อหลีกเลี่ยงการเกิดอันตรายเนื่องจากการทำปฏิกิริยา	- พื้นที่โครงการ	- ตลอดระยะดำเนินการ	- บริษัท น้ำตาลนิวก้าวสันหลี จำกัด
	5) เก็บสารเคมีตามลำดับการเข้ามาก่อนหลัง และต้องใช้ก่อนหมดอายุ ถ้าหมดอายุแล้วต้องทำลายทันที ห้ามใช้โดยเด็ดขาด รวมทั้งให้ความรู้และชี้แจงอันตรายจากการขนถ่าย การหกรั่วไหลของสารเคมี และแนวทางแก้ไข	- พื้นที่โครงการ	- ตลอดระยะดำเนินการ	- บริษัท น้ำตาลนิวก้าวสันหลี จำกัด
	6) จัดให้มีอุปกรณ์ฉุกเฉิน ได้แก่ ฝักบัวฉุกเฉิน และอ่างล้างตาในพื้นที่ต่าง ๆ เช่น พื้นที่เก็บสารเคมี อาคารส่วนการผลิต เป็นต้น	- พื้นที่โครงการ	- ตลอดระยะดำเนินการ	- บริษัท น้ำตาลนิวก้าวสันหลี จำกัด

ตารางที่ 5.2-3 (ต่อ) มาตรการป้องกันและแก้ไขผลกระทบสิ่งแวดล้อม (ระยะดำเนินการ) โครงการโรงงานผลิตน้ำตาล ของบริษัท น้ำตาลนิวก้าวสันหลี จำกัด

องค์ประกอบด้านสิ่งแวดล้อม และคุณค่าต่าง ๆ	มาตรการป้องกันและแก้ไขผลกระทบสิ่งแวดล้อม	สถานที่ดำเนินการ	ระยะเวลาดำเนินการ	ผู้รับผิดชอบ
12.5 สารเคมี (ต่อ)	7) จัดให้มีคู่มือระงับอุบัติเหตุจากสารเคมีและวัสดุอันตรายและวิธีการปฏิบัติงานกรณีสารเคมีหกรั่วไหล	- พื้นที่โครงการ	- ตลอดระยะดำเนินการ	- บริษัท น้ำตาลนิวก้าวสันหลี จำกัด
	8) จัดให้มีการอบรมให้ความรู้ด้านความปลอดภัยและสิ่งแวดล้อม รวมถึงข้อปฏิบัติเพื่อความปลอดภัยและสิ่งแวดล้อม สำหรับพนักงาน ตามลักษณะงานและผู้ที่เกี่ยวข้องทุกคน การขนถ่ายสารเคมี และอันตรายจากสารเคมี รวมทั้งแนวทางแก้ไข	- พื้นที่โครงการ	- ตลอดระยะดำเนินการ	- บริษัท น้ำตาลนิวก้าวสันหลี จำกัด
	9) การจัดเก็บสารเคมีที่ใช้ไว้ในอาคารเก็บสารเคมี จะต้องมีการระบายอากาศได้ดี	- พื้นที่โครงการ	- ตลอดระยะดำเนินการ	- บริษัท น้ำตาลนิวก้าวสันหลี จำกัด
	10) จัดเตรียมอุปกรณ์ตอบสนองกรณีสารเคมีหกรั่วไหลในพื้นที่ที่มีการจัดเก็บและเปลี่ยนถ่ายสารเคมี เช่น ทRAYหรือวัสดุดูดซับ ถึงเปล่า เป็นต้น ไว้อย่างเพียงพอตลอดจนจัดหาที่อาบน้ำ และล้างตาฉุกเฉิน ในสถานที่ปฏิบัติงานที่เสี่ยงกับการสัมผัสกับสารเคมีอันตราย	- พื้นที่โครงการ	- ตลอดระยะดำเนินการ	- บริษัท น้ำตาลนิวก้าวสันหลี จำกัด
	11) กำหนดเส้นทางการเคลื่อนย้ายสารเคมี ไม่ให้มีการขนถ่ายสารเคมี ทั่วไปผ่านบริเวณที่มีความร้อนและประกายไฟ รวมทั้งมิให้มีการขนถ่ายสารเคมีในช่วงเวลาที่มีฝนตก	- พื้นที่โครงการ	- ตลอดระยะดำเนินการ	- บริษัท น้ำตาลนิวก้าวสันหลี จำกัด
	12) จัดให้มีคู่มือระงับอุบัติเหตุจากสารเคมีและวัสดุอันตรายและวิธีการปฏิบัติงานกรณีสารเคมีหกรั่วไหล	- พื้นที่โครงการ	- ตลอดระยะดำเนินการ	- บริษัท น้ำตาลนิวก้าวสันหลี จำกัด

ตารางที่ 5.2-3 (ต่อ) มาตรการป้องกันและแก้ไขผลกระทบสิ่งแวดล้อม (ระยะดำเนินการ) โครงการโรงงานผลิตน้ำตาล ของบริษัท น้ำตาลนิวก้าวสันหลี จำกัด

องค์ประกอบด้านสิ่งแวดล้อม และคุณค่าต่าง ๆ	มาตรการป้องกันและแก้ไขผลกระทบสิ่งแวดล้อม	สถานที่ดำเนินการ	ระยะเวลาดำเนินการ	ผู้รับผิดชอบ
12.6 อุบัติเหตุ	1) จัดทำการวิเคราะห์ความเสี่ยง (Jobs Safety Analysis) ในพื้นที่การทำงานที่มีความเสี่ยงเพื่อวิเคราะห์หาพฤติกรรมเสี่ยงที่มีอยู่ในสถานประกอบกิจการ สื่อสารให้พนักงานทุกคนทราบและเข้าใจพฤติกรรมที่ไม่พึงประสงค์ โดยเจ้าหน้าที่ความปลอดภัยระดับวิชาชีพร่วมกับหัวหน้างาน กำหนดประเภทอุปกรณ์คุ้มครองความปลอดภัยส่วนบุคคล (PPE) ให้เหมาะสม อบรมทบทวนขั้นตอนการทำงานให้พนักงานแต่ละหน่วยงานตามขั้นตอนการทำงาน (Work Instruction : WI) และแจ้งให้พนักงานทุกคนรับทราบ	- พื้นที่โครงการ	- ตลอดระยะดำเนินการ	- บริษัท น้ำตาลนิวก้าวสันหลี จำกัด
	2) แบ่งเขตภายในโรงงานเป็นเขตปลอดภัย (Safety Zone) และเขตอันตราย (Hazardous Zone) ทั้งนี้พนักงานที่ทำงานในเขตอันตรายจะต้องมีการสวมอุปกรณ์คุ้มครองความปลอดภัย เช่น หมวกนิรภัย แว่นตากันแสง ถูมือ รองเท้าหุ้มเหล็ก เป็นต้น หรือในบริเวณที่มีเสียงดัง มีฝุ่นมากจะต้องสวมเครื่องป้องกันหูและหน้ากากป้องกันฝุ่น โดยโรงงานจะต้องติดป้ายเตือนเป็นระยะๆ	- พื้นที่โครงการ	- ตลอดระยะดำเนินการ	- บริษัท น้ำตาลนิวก้าวสันหลี จำกัด
	3) การตรวจสอบสภาพพื้นที่ทำงานและลักษณะงานที่เสี่ยงต่อการเกิดอันตราย โดยมีการตรวจสอบจากเจ้าหน้าที่ความปลอดภัยในการทำงานและคณะกรรมการความปลอดภัยอาชีวอนามัยและสภาพแวดล้อมในการทำงาน ร่วมกับเจ้าของพื้นที่ เพื่อทำการปรับปรุงแก้ไขจุดเสี่ยง รวมถึงเน้นเรื่องการตรวจ 5 ส. ในพื้นที่การทำงานให้มีความเป็นระเบียบเรียบร้อยทั้งก่อนเริ่มงานและหลังเริ่มงานเพื่อเพิ่มประสิทธิภาพในการทำงานให้มีความปลอดภัยยิ่งขึ้น	- พื้นที่โครงการ	- ตลอดระยะดำเนินการ	- บริษัท น้ำตาลนิวก้าวสันหลี จำกัด

ตารางที่ 5.2-3 (ต่อ) มาตรการป้องกันและแก้ไขผลกระทบสิ่งแวดล้อม (ระยะดำเนินการ) โครงการโรงงานผลิตน้ำตาล ของบริษัท น้ำตาลนิวก้าวสันหลี จำกัด

องค์ประกอบด้านสิ่งแวดล้อม และคุณค่าต่าง ๆ	มาตรการป้องกันและแก้ไขผลกระทบสิ่งแวดล้อม	สถานที่ดำเนินการ	ระยะเวลาดำเนินการ	ผู้รับผิดชอบ
12.6 อุบัติเหตุ (ต่อ)	4) เครื่องจักรหรือส่วนของเครื่องจักรหรือเครื่องมืออุปกรณ์การทำงานที่อาจก่อให้เกิดอุบัติเหตุ หนีบ/ทับ/ทิ่มแทงหรือกระแทกมือ กำหนดให้ทุกเครื่องจักรที่มีจุดหนีบ จุดหมุน จุดตัดหรือส่วนที่อาจเกิดอันตรายต่อพนักงานต้องมีการป้องกันอันตรายรวมทั้งปุ่มหยุดฉุกเฉิน และห้าม พนักงานที่กำลังปฏิบัติงานถอดการป้องกันอันตรายออกจากเครื่อง หากพนักงานไม่ปฏิบัติตามต้องได้รับการลงโทษตามระเบียบของบริษัทฯ	- พื้นที่โครงการ	- ตลอดระยะดำเนินการ	- บริษัท น้ำตาลนิวก้าวสันหลี จำกัด
	5) ติดประกาศสัญลักษณ์เตือนอันตราย และเครื่องหมายเกี่ยวกับความปลอดภัยอาชีวอนามัย และสภาพแวดล้อมในการทำงานให้เหมาะสมกับลักษณะและสภาพการทำงานในที่ที่เห็นได้ง่าย เพื่อเตือนให้ผู้ที่เกี่ยวข้องระมัดระวังอันตรายที่อาจเกิดขึ้น รวมทั้งจัดให้มีการฝึกอบรมให้ความรู้เกี่ยวกับสัญลักษณ์เตือนอันตราย ที่เกี่ยวข้องให้สอดคล้องตามประกาศกรมสวัสดิการและคุ้มครองแรงงาน เรื่อง สัญลักษณ์เตือนอันตราย เครื่องหมายเกี่ยวกับความปลอดภัยอาชีวอนามัย และสภาพแวดล้อมในการทำงาน และข้อความแสดงสิทธิและหน้าที่ของนายจ้างและลูกจ้าง พ.ศ. 2554	- พื้นที่โครงการ	- ตลอดระยะดำเนินการ	- บริษัท น้ำตาลนิวก้าวสันหลี จำกัด

ตารางที่ 5.2-3 (ต่อ) มาตรการป้องกันและแก้ไขผลกระทบสิ่งแวดล้อม (ระยะดำเนินการ) โครงการโรงงานผลิตน้ำตาล ของบริษัท น้ำตาลนิวก้าวสันหลี จำกัด

องค์ประกอบด้านสิ่งแวดล้อม และคุณค่าต่าง ๆ	มาตรการป้องกันและแก้ไขผลกระทบสิ่งแวดล้อม	สถานที่ดำเนินการ	ระยะเวลาดำเนินการ	ผู้รับผิดชอบ
12.6 อุบัติเหตุ (ต่อ)	6) จัดเตรียมและดูแลให้พนักงานใช้อุปกรณ์คุ้มครองความปลอดภัยส่วนบุคคล (PPE) ตลอดเวลาที่ทำงานโดยอุปกรณ์คุ้มครองความปลอดภัยส่วนบุคคล (PPE) ต้องจัดให้เหมาะสมกับลักษณะของงาน มีจำนวนเพียงพอ รวมทั้งการดูแลตรวจสอบอุปกรณ์ให้ใช้งานอย่างมีประสิทธิภาพ และเป็นไปตามมาตรฐานผลิตภัณฑ์อุตสาหกรรมตามประกาศกรมสวัสดิการและคุ้มครองแรงงาน เรื่อง กำหนดมาตรฐานอุปกรณ์คุ้มครองความปลอดภัยส่วนบุคคล พ.ศ. 2554	- พื้นที่โครงการ	- ตลอดระยะดำเนินการ	- บริษัท น้ำตาลนิวก้าวสันหลี จำกัด
	7) จัดให้มีกิจกรรม Safety Talk ก่อนเริ่มปฏิบัติงานของพนักงาน เพื่อเป็นการกระตุ้นให้พนักงานมีความตระหนักในเรื่องความปลอดภัยในการทำงาน และการรับฟังความคิดเห็นจากพนักงานเรื่องความปลอดภัยในการทำงาน	- พื้นที่โครงการ	- ตลอดระยะดำเนินการ	- บริษัท น้ำตาลนิวก้าวสันหลี จำกัด
	8) กำหนดให้มีการสอบสวนเหตุการณ์อุบัติเหตุ และจัดทำรายงานอุบัติเหตุ โดยกำหนดให้แบบฟอร์มการรายงานอุบัติเหตุประกอบด้วย ประวัติส่วนตัวของผู้ประสบอุบัติเหตุ เช่น ชื่อ-สกุล ตำแหน่ง วัน เดือน ปี ที่ประสบอุบัติเหตุ สถานที่ประสบอุบัติเหตุ ผู้เห็นเหตุการณ์ อุบัติเหตุเกิดขึ้นได้อย่างไร สาเหตุการเกิดอุบัติเหตุมีอะไรบ้าง ลักษณะการบาดเจ็บ และความรุนแรง แนวทางแก้ไข และการป้องกัน ขณะเกิดอุบัติเหตุมีการใช้อุปกรณ์ป้องกันหรือไม่และความคิดเห็นของผู้บังคับบัญชาเกี่ยวกับอุบัติเหตุ นั้น โดยรวบรวมและนำเสนอต่อการประชุมคณะกรรมการบริหารความปลอดภัย อาชีวอนามัยและสภาพแวดล้อมในการทำงานทุกครั้งที่เกิดอุบัติเหตุ ซึ่งเมื่อมีการเกิด	- พื้นที่โครงการ	- ตลอดระยะดำเนินการ	- บริษัท น้ำตาลนิวก้าวสันหลี จำกัด

ตารางที่ 5.2-3 (ต่อ) มาตรการป้องกันและแก้ไขผลกระทบสิ่งแวดล้อม (ระยะดำเนินการ) โครงการโรงงานผลิตน้ำตาล ของบริษัท น้ำตาลนิวก้าวสันหลี จำกัด

องค์ประกอบด้านสิ่งแวดล้อม และคุณค่าต่าง ๆ	มาตรการป้องกันและแก้ไขผลกระทบสิ่งแวดล้อม	สถานที่ดำเนินการ	ระยะเวลาดำเนินการ	ผู้รับผิดชอบ
12.6 อุบัติเหตุ (ต่อ)	อุบัติเหตุขึ้นทางเจ้าหน้าที่ความปลอดภัยจะมีการลงพื้นที่สำรวจจุดเกิดเหตุและการสอบสวนบุคคลที่อยู่ในพื้นที่เกิดเหตุร่วมกับเจ้าของพื้นที่ เพื่อหาสาเหตุการเกิดอันตรายพร้อมหาแนวทางการแก้ไขร่วมกัน			
	9) แต่งตั้งคณะกรรมการบริหารความปลอดภัย อาชีวอนามัยและสภาพแวดล้อมในการทำงาน รวมทั้งเจ้าหน้าที่ความปลอดภัยในการทำงานตามที่กฎหมายกำหนด และประกาศให้เป็นที่ยอมรับโดยทั่วถึงโดยกำหนดให้ในการประชุมให้ตัวแทนแต่ละแผนก/หน่วยงาน นำเสนอข้อมูล/ตรวจสอบสถิติการประสบอันตรายที่เกิดขึ้นหรือการเกิดอุบัติเหตุและแนวทางการแก้ไขในการประชุมคณะกรรมการฯ อย่างน้อยเดือนละหนึ่งครั้ง	- พื้นที่โครงการ	- ตลอดระยะดำเนินการ	- บริษัท น้ำตาลนิวก้าวสันหลี จำกัด
	10) ในกรณีที่มีการซ่อมแซม เปลี่ยน ติดตั้ง ทดสอบอุปกรณ์ใด ๆ จะต้องใช้ระบบ ล็อกคกุญแจ-แขวนป้าย (Lock Out-Tag Out) โดยทำ Procedure/คู่มือการปฏิบัติงานและอบรมให้ความรู้กับพนักงานที่เกี่ยวข้องกับการซ่อมบำรุงทุกคนรวมทั้งตรวจสอบอุปกรณ์ที่เกี่ยวข้องกับการซ่อมบำรุงให้มีความปลอดภัย	- พื้นที่โครงการ	- ตลอดระยะดำเนินการ	- บริษัท น้ำตาลนิวก้าวสันหลี จำกัด
	11) การบันทึกอุบัติเหตุ โดยระบุสาเหตุ ลักษณะการเกิด จำนวนผู้ได้รับบาดเจ็บ ความเสียหายต่อชีวิตและทรัพย์สิน การป้องกันและแก้ไข ปัญหาการเกิดซ้ำ โดยทำการบันทึกสถิติอุบัติเหตุแบ่งเป็น 6 ระดับ คือ ไม่หยุดงาน หยุดงานไม่เกิน 3 วัน หยุดงานเกิน 3 วัน สูญเสียอวัยวะ ทุพพลภาพ และตาย จัดทำรายงานสรุปผลปีละ 1 ครั้ง	- พื้นที่โครงการ	- ตลอดระยะดำเนินการ	- บริษัท น้ำตาลนิวก้าวสันหลี จำกัด

ตารางที่ 5.2-3 (ต่อ) มาตรการป้องกันและแก้ไขผลกระทบสิ่งแวดล้อม (ระยะดำเนินการ) โครงการโรงงานผลิตน้ำตาล ของบริษัท น้ำตาลนิวก้าวสันหลี จำกัด

องค์ประกอบด้านสิ่งแวดล้อม และคุณค่าต่าง ๆ	มาตรการป้องกันและแก้ไขผลกระทบสิ่งแวดล้อม	สถานที่ดำเนินการ	ระยะเวลาดำเนินการ	ผู้รับผิดชอบ
12.7 ระบบป้องกันและ ระงับอัคคีภัย	1) การออกแบบติดตั้งระบบป้องกันและระงับอัคคีภัยทั้งภายในและ ภายนอกอาคารให้เป็นไปตามมาตรฐานการป้องกันอัคคีภัย (มาตรฐาน ว.ส.ท.) หรือ NFPA ในส่วนที่เกี่ยวข้อง หรือประกาศกระทรวง อุตสาหกรรม เรื่อง การป้องกันและระงับอัคคีภัยในโรงงาน พ.ศ. 2552	- พื้นที่โครงการ	- ตลอดระยะดำเนินการ	- บริษัท น้ำตาลนิวก้าวสันหลี จำกัด
	2) จัดให้มีการทดสอบ ตรวจสอบ และบำรุงรักษาระบบดับเพลิง รวมทั้ง จัดทำรายงานสรุปผลการทดสอบซึ่งได้รับการรับรองโดยวิศวกร เครื่องกล และ/หรือเจ้าหน้าที่ความปลอดภัยระดับวิชาชีพ	- พื้นที่โครงการ	- ตลอดระยะดำเนินการ	- บริษัท น้ำตาลนิวก้าวสันหลี จำกัด
	3) บริเวณอาคารผลิต ติดตั้งระบบป้องกันและระงับอัคคีภัยให้สอดคล้อง กับรายการคำนวณระบบดับเพลิงที่ออกแบบไว้ ดังนี้ (1) ชุดตรวจจับควัน (Smoke Detector) (2) ระบบหัวจ่ายน้ำดับเพลิงอัตโนมัติ (Sprinkle) (3) ติดตั้ง Fire alarm (4) ป้ายเตือนอันตราย และป้ายบอกทางหนีไฟ	- พื้นที่โครงการ	- ตลอดระยะดำเนินการ	- บริษัท น้ำตาลนิวก้าวสันหลี จำกัด
	4) การป้องกันอัคคีภัยให้ดำเนินการให้สอดคล้องตามกฎหมายกำหนด มาตรฐานในการบริหาร จัดการ และดำเนินการด้านความปลอดภัย อาชีวอนามัย และสภาพแวดล้อมในการทำงานเกี่ยวกับการป้องกันและ ระงับอัคคีภัย พ.ศ. 2555 และกำหนดให้พื้นที่เสี่ยงต้องจัดให้มีเครื่อง ดับเพลิงแบบมือถืออย่างน้อย 1 เครื่อง ทุก ๆ 1,000 ตารางเมตร ยกเว้น บริเวณหรือห้องเก็บวัสดุติดไฟได้ง่าย จะต้องมียกอย่างน้อย 1 เครื่อง ทุก ๆ 100 ตารางเมตร หรือกฎหมายอื่นที่เกี่ยวข้อง	- พื้นที่โครงการ	- ตลอดระยะดำเนินการ	- บริษัท น้ำตาลนิวก้าวสันหลี จำกัด

ตารางที่ 5.2-3 (ต่อ) มาตรการป้องกันและแก้ไขผลกระทบสิ่งแวดล้อม (ระยะดำเนินการ) โครงการโรงงานผลิตน้ำตาล ของบริษัท น้ำตาลนิวก้าวสันหล้า จำกัด

องค์ประกอบด้านสิ่งแวดล้อม และคุณค่าต่าง ๆ	มาตรการป้องกันและแก้ไขผลกระทบสิ่งแวดล้อม	สถานที่ดำเนินการ	ระยะเวลาดำเนินการ	ผู้รับผิดชอบ
12.7 ระบบป้องกันและ ระงับอัคคีภัย (ต่อ)	5) จัดเตรียมระบบเตือนอัคคีภัยและอุปกรณ์ดับเพลิงให้เพียงพอและ พร้อมใช้งานอยู่เสมอ	- พื้นที่โครงการ	- ตลอดระยะดำเนินการ	- บริษัท น้ำตาลนิวก้าวสันหล้า จำกัด
	6) จัดให้มีการตรวจสอบระบบดับเพลิง โดยเขียนวิธีการปฏิบัติงาน เพื่อให้ปฏิบัติตาม รวมทั้งจัดทำตารางตรวจสอบสภาพ/ประสิทธิภาพ ในการทำงานอย่างสม่ำเสมอให้พร้อมใช้งานตลอดเวลา	- พื้นที่โครงการ	- ตลอดระยะดำเนินการ	- บริษัท น้ำตาลนิวก้าวสันหล้า จำกัด
	7) จัดให้มีระบบอนุญาตให้ทำงาน (Work Permit) เพื่อป้องกันไม่ให้ เกิดอัคคีภัยโดยเฉพาะงานเชื่อม ตัด หรืองานที่ทำให้เกิดประกายไฟ	- พื้นที่โครงการ	- ตลอดระยะดำเนินการ	- บริษัท น้ำตาลนิวก้าวสันหล้า จำกัด
	8) จัดให้มีระดับเพลิงชนิดทนกระแทก ขนาดบรรทุกน้ำไม่น้อยกว่า 6,000 ลิตร จำนวน 1 คัน พร้อมติดตั้งเครื่องสูบน้ำดับเพลิงไว้ประจำ ในพื้นที่โครงการ	- พื้นที่โครงการ	- ตลอดระยะดำเนินการ	- บริษัท น้ำตาลนิวก้าวสันหล้า จำกัด
	9) ตรวจสอบสภาพของอุปกรณ์ป้องกันอัคคีภัยให้อยู่ในสภาพพร้อมใช้ งานเสมอ ทุก 1 เดือน หรือตามข้อกำหนดกำหนด	- พื้นที่โครงการ	- ตลอดระยะดำเนินการ	- บริษัท น้ำตาลนิวก้าวสันหล้า จำกัด
	10) ฝึกซ้อม/อบรมการใช้อุปกรณ์ป้องกันอัคคีภัย และซ้อมปฏิบัติตาม แผนฉุกเฉิน กรณีเพลิงไหม้ ปีละ 1 ครั้ง และจัดทำรายงานสรุปผล	- พื้นที่โครงการ	- ตลอดระยะดำเนินการ	- บริษัท น้ำตาลนิวก้าวสันหล้า จำกัด
12.8 แผนปฏิบัติการ เหตุฉุกเฉิน	1) จัดให้มีแผนฉุกเฉินในการป้องกันและระงับอัคคีภัย โดยแบ่งออกเป็น แผนปฏิบัติการฉุกเฉินระดับ 1-3 (รูปที่ 4)	- พื้นที่โครงการ	- ตลอดระยะดำเนินการ	- บริษัท น้ำตาลนิวก้าวสันหล้า จำกัด
	2) จัดให้มีการฝึกซ้อมแผนปฏิบัติการฉุกเฉินระดับ 1 อย่างน้อยปีละ 1 ครั้ง และให้ความร่วมมือในการซ้อมแผนปฏิบัติการฉุกเฉินระดับ 2-3 ร่วมกับหน่วยงานป้องกันและบรรเทาสาธารณภัยท้องถิ่น/ หน่วยงานที่เกี่ยวข้อง	- พื้นที่โครงการ	- ตลอดระยะดำเนินการ	- บริษัท น้ำตาลนิวก้าวสันหล้า จำกัด

ตารางที่ 5.2-3 (ต่อ) มาตรการป้องกันและแก้ไขผลกระทบสิ่งแวดล้อม (ระยะดำเนินการ) โครงการโรงงานผลิตน้ำตาล ของบริษัท น้ำตาลนิวกว่างฮั่นหลี จำกัด

องค์ประกอบด้านสิ่งแวดล้อม และคุณค่าต่าง ๆ	มาตรการป้องกันและแก้ไขผลกระทบสิ่งแวดล้อม	สถานที่ดำเนินการ	ระยะเวลาดำเนินการ	ผู้รับผิดชอบ
12.8 แผนปฏิบัติการ เหตุฉุกเฉิน (ต่อ)	3) พนักงานทุกคนจะต้องผ่านการฝึกซ้อมดับเพลิงและฝึกซ้อมหนีไฟ โดยโครงการจะจัดให้มีแผนการฝึกซ้อมดับเพลิงและฝึกซ้อมหนีไฟ ปีละ 1 ครั้ง สำหรับเนื้อหาของวิชาภาคทฤษฎีเป็นอย่างน้อยที่ทำการฝึกอบรม ได้แก่ แผนการดับเพลิงและวิธีการดับเพลิงของสถานประกอบการ แผนการอพยพหนีไฟและวิธีการอพยพหนีไฟของสถานประกอบการ การค้นหาและช่วยเหลือผู้ประสบภัยส่วนเนื้อหาของวิชาภาคปฏิบัติที่ทำการฝึกอบรมเป็นอย่างน้อย ได้แก่ การดับเพลิงด้วยเครื่องมือดับเพลิงแบบมือถือและสายดับเพลิง การดับเพลิงจากเพลิงประเภทต่าง ๆ ที่อาจเกิดขึ้นกับสถานประกอบการ การอพยพหนีไฟ การค้นหาช่วยเหลือและเคลื่อนย้ายผู้ประสบภัย	- พื้นที่โครงการ	- ตลอดระยะดำเนินการ	- บริษัท น้ำตาลนิวกว่างฮั่นหลี จำกัด
	4) การประสานความร่วมมือกับหน่วยงานราชการที่เกี่ยวข้อง และฝึกซ้อมเหตุฉุกเฉินประจำปีร่วมกับหน่วยงานท้องถิ่น เพื่อเตรียมการหรือกำหนดมาตรการป้องกันและแก้ไขอุบัติเหตุ เมื่อเกิดเหตุภายในโรงงานและพื้นที่ใกล้เคียง	- พื้นที่โครงการ	- ตลอดระยะดำเนินการ	- บริษัท น้ำตาลนิวกว่างฮั่นหลี จำกัด
	5) ประสานงานกับหน่วยงานราชการ และสถานพยาบาลในพื้นที่ในการให้ข้อมูลแผนระงับเหตุฉุกเฉินกรณีต่าง ๆ เส้นทางรถขนส่ง และเอกสารข้อมูลความปลอดภัยของสารเคมีของโครงการ	- สถานพยาบาลใกล้เคียง และเส้นทางรถขนส่ง	- ตลอดระยะดำเนินการ	- บริษัท น้ำตาลนิวกว่างฮั่นหลี จำกัด
	6) จัดให้พนักงานเข้ารับการอบรมการดับเพลิงเบื้องต้นจากหน่วยงานที่ทางราชการกำหนดหรือยอมรับไม่น้อยกว่าร้อยละ 40 ของจำนวนพนักงานในแต่ละหน่วยงานของบริษัท ปีละ 1 ครั้ง	- พื้นที่โครงการ	- ตลอดระยะดำเนินการ	- บริษัท น้ำตาลนิวกว่างฮั่นหลี จำกัด
	7) จัดให้มีการฝึกซ้อมดับเพลิงและการฝึกซ้อมหนีไฟ ปีละ 1 ครั้ง	- พื้นที่โครงการ	- ตลอดระยะดำเนินการ	- บริษัท น้ำตาลนิวกว่างฮั่นหลี จำกัด

ตารางที่ 5.2-3 (ต่อ) มาตรการป้องกันและแก้ไขผลกระทบสิ่งแวดล้อม (ระยะดำเนินการ) โครงการโรงงานผลิตน้ำตาล ของบริษัท น้ำตาลนิวกวางสุ่นหลี จำกัด

องค์ประกอบด้านสิ่งแวดล้อม และคุณค่าต่าง ๆ	มาตรการป้องกันและแก้ไขผลกระทบสิ่งแวดล้อม	สถานที่ดำเนินการ	ระยะเวลาดำเนินการ	ผู้รับผิดชอบ
12.9 การขนถ่ายกากน้ำตาล	1) หลีกเลี่ยงกิจกรรมที่ก่อให้เกิดประกายไฟและระหว่างการขนถ่ายต้องไม่ให้ภาชนะบรรจุเกิดการบวมหรือหกรั่วไหล	- พื้นที่ถังเก็บกากน้ำตาล	- ตลอดระยะดำเนินการ	- บริษัท น้ำตาลนิวกวางสุ่นหลี จำกัด
	2) จัดให้มีเจ้าหน้าที่ที่มีความรู้ความชำนาญรับผิดชอบควบคุมการขนถ่ายตลอดเวลา	- พื้นที่ถังเก็บกากน้ำตาล	- ตลอดระยะดำเนินการ	- บริษัท น้ำตาลนิวกวางสุ่นหลี จำกัด
	3) ในขณะขนถ่ายจากถังใส่รถบรรทุก ตัวรถควรอยู่ในตำแหน่งบริเวณที่พร้อมจะเคลื่อนย้ายออกไปข้างหน้าหากมีเหตุฉุกเฉินเกิดขึ้น และวาล์วควบคุมการขนถ่ายควรอยู่ในตำแหน่งที่ควบคุมได้ง่าย	- พื้นที่ถังเก็บกากน้ำตาล	- ตลอดระยะดำเนินการ	- บริษัท น้ำตาลนิวกวางสุ่นหลี จำกัด
	4) จัดให้มีรวบรวมกากน้ำตาลโดยรอบจุดขนถ่ายกากน้ำตาลเพื่อป้องกันการเกิดการรั่วไหลระหว่างการขนถ่ายไปบนเขื่อนรางระบายน้ำฝนของโครงการ โดยให้ทำการสูบล้างถังเพื่อกำจัดต่อไป	- พื้นที่ถังเก็บกากน้ำตาล	- ตลอดระยะดำเนินการ	- บริษัท น้ำตาลนิวกวางสุ่นหลี จำกัด
	5) การขนส่งทุกครั้งจะต้องมีเอกสารกำกับกับการขนส่งและเอกสารคำแนะนำเกี่ยวกับข้อมูลความปลอดภัยของวัตถุที่ขนส่ง ซึ่งมีข้อมูลด้านการแก้ไขปัญหาคอขวด และการปฐมพยาบาลเบื้องต้น กรณีเกิดอุบัติเหตุอยู่ด้วย	- พื้นที่ถังเก็บกากน้ำตาล	- ตลอดระยะดำเนินการ	- บริษัท น้ำตาลนิวกวางสุ่นหลี จำกัด
	6) การกรอกเอกสารกำกับกับการขนส่งจะต้องมีรายละเอียดเกี่ยวกับชื่อที่ขนส่ง ประเภท กลุ่มการบรรจุ ปริมาณรวมและข้อควรระวังพิเศษ ซึ่งผู้ส่งต้องรับรองความถูกต้องของข้อมูลในเอกสาร พร้อมทั้งลงนามกำกับไว้เป็นหลักฐานทุกครั้ง	- พื้นที่ถังเก็บกากน้ำตาล	- ตลอดระยะดำเนินการ	- บริษัท น้ำตาลนิวกวางสุ่นหลี จำกัด
	7) ก่อนเคลื่อนรถออกจากจุดรับกากน้ำตาล ตรวจสอบเอกสารรายชื่อสินค้าว่าตรงกับสินค้าที่จะขนส่ง เอกสารกำกับกับการขนส่งว่ามีข้อมูลกรอกไว้อย่างครบถ้วน รวมถึงเอกสารข้อมูลความปลอดภัยของวัตถุที่จะขนส่ง	- พื้นที่ถังเก็บกากน้ำตาล	- ตลอดระยะดำเนินการ	- บริษัท น้ำตาลนิวกวางสุ่นหลี จำกัด

ตารางที่ 5.2-3 (ต่อ) มาตรการป้องกันและแก้ไขผลกระทบสิ่งแวดล้อม (ระยะดำเนินการ) โครงการโรงงานผลิตน้ำตาล ของบริษัท น้ำตาลนิวกว่างฮั่นหลี จำกัด

องค์ประกอบด้านสิ่งแวดล้อม และคุณค่าต่าง ๆ	มาตรการป้องกันและแก้ไขผลกระทบสิ่งแวดล้อม	สถานที่ดำเนินการ	ระยะเวลาดำเนินการ	ผู้รับผิดชอบ
12.9 การขนถ่ายกากน้ำตาล (ต่อ)	8) ตรวจสอบบรรจุภัณฑ์ที่จะขนส่งว่าอยู่ในสภาพดีเรียบร้อยไม่แตกหรือชำรุดเสียหาย เครื่องมือและอุปกรณ์ความปลอดภัยประจำรถว่ามีครบถ้วนและอยู่ในสภาพที่ใช้งานได้	- พื้นที่ถังเก็บกากน้ำตาล	- ตลอดระยะดำเนินการ	- บริษัท น้ำตาลนิวกว่างฮั่นหลี จำกัด
	9) ตรวจสอบสภาพรถ เช่น ตรวจสอบความพร้อมของรถและอุปกรณ์ส่วนควบคุมความดันของลมยาง รอยรั่ว หรือข้อบกพร่องก่อนออกรถ หากพบว่าบกพร่องระหว่างการขนส่งควรจอดรถและแก้ไขทันที	- พื้นที่ถังเก็บกากน้ำตาล	- ตลอดระยะดำเนินการ	- บริษัท น้ำตาลนิวกว่างฮั่นหลี จำกัด
	10) การเก็บดูแลระหว่างการขนส่ง หากมีเหตุฉุกเฉินจำเป็นต้องจอดรถที่ยังมีกากน้ำตาลอยู่ในรถเป็นเวลานาน ต้องจอดรถในสถานที่ที่มีผู้ควบคุมดูแล หรือในคลังสินค้าหรือในโรงงานที่มีหน่วยรักษาความปลอดภัย โดยแจ้งผู้ควบคุมให้ทราบว่าสินค้าที่บรรทุกมีอันตรายอย่างไร ถ้าผู้ขับรถไม่อยู่ที่รถต้องแจ้งให้ผู้ควบคุมทราบที่อยู่เพื่อให้สามารถติดต่อได้สะดวก รวดเร็ว กรณีที่ไม่สามารถหาที่จอดฉุกเฉินตามกล่าวข้างต้นได้ ให้จอดรถในที่สำหรับจอดรถโดยทั่วไปได้ แต่ต้องเป็นสถานที่ปลอดภัย และต้องมีผู้ดูแลตลอดเวลา	- พื้นที่ถังเก็บกากน้ำตาล	- ตลอดระยะดำเนินการ	- บริษัท น้ำตาลนิวกว่างฮั่นหลี จำกัด
	11) ก่อนการผลิตในแต่ละฤดูเก็บต้องมีการตรวจประสิทธิภาพของถังว่าสามารถบรรจุกากน้ำตาลได้อย่างมีประสิทธิภาพ เช่น ตรวจสอบรอยรั่ว ท่อ วาล์ว พัดลม เป็นต้น และจัดทำระดับถังให้ชัดเจนกับปริมาณที่ควรเก็บ	- พื้นที่ถังเก็บกากน้ำตาล	- ตลอดระยะดำเนินการ	- บริษัท น้ำตาลนิวกว่างฮั่นหลี จำกัด

ตารางที่ 5.2-3 (ต่อ) มาตรการป้องกันและแก้ไขผลกระทบสิ่งแวดล้อม (ระยะดำเนินการ) โครงการโรงงานผลิตน้ำตาล ของบริษัท น้ำตาลนิวก้าวสันหลี จำกัด

องค์ประกอบด้านสิ่งแวดล้อม และคุณค่าต่าง ๆ	มาตรการป้องกันและแก้ไขผลกระทบสิ่งแวดล้อม	สถานที่ดำเนินการ	ระยะเวลาดำเนินการ	ผู้รับผิดชอบ
12.9 การขนถ่ายกากน้ำตาล (ต่อ)	12) แผนกคลังสินค้า (การเก็บและการจ่าย) จัดพนักงานดูแลถึงเก็บกากน้ำตาลโดยควบคุมการจัดเก็บไม่ให้เกินปริมาณที่กำหนด ทั้งในส่วนของการควบคุมการจ่าย พร้อมกับตรวจสอบปริมาณถึงเก็บกากน้ำตาลวันละ 1 ครั้ง	- พื้นที่ถึงเก็บกากน้ำตาล	- ตลอดระยะดำเนินการ	- บริษัท น้ำตาลนิวก้าวสันหลี จำกัด
	13) จัดทำคั่นคอนกรีตรอบบริเวณถึงเก็บกากน้ำตาลเพื่อรองรับกรณีถึงเก็บกากน้ำตาลรั่วหรือแตกให้เป็นไปตามมาตรฐานกำหนดและมีการตรวจสอบเป็นประจำ	- พื้นที่ถึงเก็บกากน้ำตาล	- ตลอดระยะดำเนินการ	- บริษัท น้ำตาลนิวก้าวสันหลี จำกัด
	14) กำหนดให้เป็นหน้าที่ของพนักงานแผนกคลังสินค้าในการตอบโต้ตามแผนการรั่วไหลของกากน้ำตาลโดยให้หัวหน้าแผนกคลังสินค้าเป็นผู้สั่งการในการตอบโต้ภาวะฉุกเฉิน	- พื้นที่ถึงเก็บกากน้ำตาล	- ตลอดระยะดำเนินการ	- บริษัท น้ำตาลนิวก้าวสันหลี จำกัด
	15) จัดเตรียมปั๊มดูดเก็บเข้าถัง และจัดเจ้าหน้าที่ช่างซ่อมบำรุง ตรวจสอบดูแลบริเวณคั่นคอนกรีตเพื่อป้องกันคั่นคอนกรีตพัง	- พื้นที่ถึงเก็บกากน้ำตาล	- ตลอดระยะดำเนินการ	- บริษัท น้ำตาลนิวก้าวสันหลี จำกัด
12.10 การตรวจสอบสุขภาพ ของพนักงาน	1) กำหนดให้เจ้าหน้าที่ความปลอดภัยในการทำงานระดับวิชาชีพเป็นผู้รับผิดชอบในการประสานงานและกำกับดูแลการดำเนินงานของสถานพยาบาลที่ให้บริการตรวจสอบสุขภาพแก่พนักงาน โดยกำหนดเกณฑ์การคัดเลือกและประเมินคุณภาพของสถานบริการสุขภาพและห้องปฏิบัติการวิเคราะห์ที่โครงการใช้บริการตรวจสอบสุขภาพของพนักงานประจำ โดยต้องมีใบอนุญาตประกอบกิจการสถานพยาบาลชื่อสถานพยาบาลหรือที่ตั้งตรงกับใบอนุญาต พร้อมทั้งให้คำแนะนำหรือรายละเอียดขั้นตอนการเตรียมตัวก่อนเข้ารับการตรวจสอบสุขภาพให้พนักงานทราบทุกครั้ง	- พื้นที่โครงการ	- ตลอดระยะดำเนินการ	- บริษัท น้ำตาลนิวก้าวสันหลี จำกัด

ตารางที่ 5.2-3 (ต่อ) มาตรการป้องกันและแก้ไขผลกระทบสิ่งแวดล้อม (ระยะดำเนินการ) โครงการโรงงานผลิตน้ำตาล ของบริษัท น้ำตาลนิวก้าวสันหลี จำกัด

องค์ประกอบด้านสิ่งแวดล้อม และคุณค่าต่าง ๆ	มาตรการป้องกันและแก้ไขผลกระทบสิ่งแวดล้อม	สถานที่ดำเนินการ	ระยะเวลาดำเนินการ	ผู้รับผิดชอบ
12.10 การตรวจสอบสุขภาพ ของพนักงาน (ต่อ)	2) ตรวจสอบสุขภาพพนักงานประจำปีใหม่ทุกคนและตรวจสอบสุขภาพพนักงานประจำปีตามปัจจัยเสี่ยง รวมทั้งให้ความร่วมมือเจ้าหน้าที่ตำรวจในการเข้าตรวจค้นสารเสพติดจากพนักงานแต่ต้องอยู่ภายใต้เงื่อนไขของข้อกฎหมายที่กำหนด ทั้งนี้ รายละเอียดของการตรวจให้อยู่ในดุลยพินิจของแพทย์แผนปัจจุบันชั้นหนึ่งที่ได้รับใบอนุญาตประกอบวิชาชีพเวชกรรมด้านอาชีวเวชศาสตร์หรือที่ผ่านการอบรมด้านอาชีวเวชศาสตร์หรือที่มีคุณสมบัติตามที่อธิบดีกรมสวัสดิการและคุ้มครองแรงงานกำหนด	- พื้นที่โครงการ	- ตลอดระยะดำเนินการ	- บริษัท น้ำตาลนิวก้าวสันหลี จำกัด
	3) กำหนดให้การดำเนินการตรวจสอบสมรรถภาพการได้ยินของพนักงานให้เป็นไปตามแนวทางการตรวจคัดกรองสมรรถภาพการได้ยินและการแปลผล ของสำนักโรคจากการประกอบอาชีพและสิ่งแวดล้อม กรมควบคุมโรคและกฎหมายอื่นที่เกี่ยวข้อง	- พื้นที่โครงการ	- ตลอดระยะดำเนินการ	- บริษัท น้ำตาลนิวก้าวสันหลี จำกัด
	4) ทำการตรวจสอบสุขภาพพนักงานเป็นประจำทุกปี โดยดำเนินการตามกฎหมายกระทรวง กำหนดมาตรฐานการตรวจสอบสุขภาพลูกจ้างซึ่งทำงานเกี่ยวกับปัจจัยเสี่ยง พ.ศ. 2563	- พื้นที่โครงการ	- ตลอดระยะดำเนินการ	- บริษัท น้ำตาลนิวก้าวสันหลี จำกัด
	5) กรณีที่พบว่าผลการตรวจสอบสุขภาพพนักงานประจำปีมีความผิดปกติจะต้องมีขั้นตอนของการดำเนินการดังนี้	- พื้นที่โครงการ	- ตลอดระยะดำเนินการ	- บริษัท น้ำตาลนิวก้าวสันหลี จำกัด

ตารางที่ 5.2-3 (ต่อ) มาตรการป้องกันและแก้ไขผลกระทบสิ่งแวดล้อม (ระยะดำเนินการ) โครงการโรงงานผลิตน้ำตาล ของบริษัท น้ำตาลนิวก้าวสันหลี จำกัด

องค์ประกอบด้านสิ่งแวดล้อม และคุณค่าต่าง ๆ	มาตรการป้องกันและแก้ไขผลกระทบสิ่งแวดล้อม	สถานที่ดำเนินการ	ระยะเวลาดำเนินการ	ผู้รับผิดชอบ
12.10 การตรวจสอบสุขภาพ ของพนักงาน (ต่อ)	<p>(1) เจ้าหน้าที่ความปลอดภัยในการทำงานระดับวิชาชีพปรึกษาแพทย์อาชีวเวชศาสตร์ถึงความจำเป็นในการตรวจซ้ำ ถ้าแพทย์อาชีวเวชศาสตร์ลงความเห็นไม่ต้องตรวจซ้ำและแนะนำการดูแลสุขภาพ ให้เฝ้าระวังดูแลสุขภาพการตรวจซ้ำในปัดไป แต่หากแพทย์อาชีวเวชศาสตร์ลงความเห็นต้องตรวจซ้ำ ให้ทางโครงการนำเรื่องส่งตัวในการตรวจสอบสุขภาพไปยังสถานบริการด้านสุขภาพ (นับเป็นการตรวจสอบสุขภาพ ครั้งที่ 2) ซึ่งค่าใช้จ่ายในการดำเนินการให้อยู่ในการดูแลของทางโครงการ</p> <p>(2) เมื่อได้รับการตรวจสอบสุขภาพซ้ำ (ผลการตรวจสอบสุขภาพ ครั้งที่ 2) ให้เจ้าหน้าที่ความปลอดภัยระดับวิชาชีพส่งผลการตรวจให้พนักงานคนดังกล่าวทราบทันที หากพบว่า ผลการตรวจวัดซ้ำ (ผลการตรวจสอบสุขภาพครั้งที่ 2) ยังมีความผิดปกติเช่นเดิมให้ปรึกษาแพทย์ถึงเกี่ยวข้องกับการทำงาน และส่งพนักงานเข้ารับการรักษายาบาล รวมทั้งให้ทำการโอนย้ายการทำงานไปยังแผนกที่มีโอกาสในการได้รับการสัมผัสปัจจัยเสี่ยงลดลง และกรณีที่เกี่ยวข้องต้องได้รับค่าทดแทนตามกฎหมายกำหนด</p>			

ตารางที่ 5.2-3 (ต่อ) มาตรการป้องกันและแก้ไขผลกระทบสิ่งแวดล้อม (ระยะดำเนินการ) โครงการโรงงานผลิตน้ำตาล ของบริษัท น้ำตาลนิวก้าวสันหลี จำกัด

องค์ประกอบด้านสิ่งแวดล้อม และคุณค่าต่าง ๆ	มาตรการป้องกันและแก้ไขผลกระทบสิ่งแวดล้อม	สถานที่ดำเนินการ	ระยะเวลาดำเนินการ	ผู้รับผิดชอบ
12.10 การตรวจสอบสุขภาพ ของพนักงาน (ต่อ)	6) โครงการต้องดำเนินการให้สอดคล้องตามที่กฎหมายกำหนด แต่หากพบว่าผลการตรวจซ้ำไม่พบความผิดปกติให้จัดเป็นกลุ่มเฝ้าระวังที่จำเป็นต้องดูแลอย่างใกล้ชิดและให้ทำการตรวจวัดสมรรถภาพการได้ยินพนักงานเป็นประจำทุกปี โดยต้องรายงานผลการตรวจทั้งความถี่ที่ตรวจพบความผิดปกติ (เฮิร์ตซ์) และระดับเสียงเฉลี่ย (dB HL) ทั้งหูซ้ายและหูขวา โดยดำเนินการให้เป็นไปตามแนวทางการตรวจคัดกรองสมรรถภาพการได้ยินและแปลผลของสำนักงานโรคจากการประกอบอาชีพและสิ่งแวดล้อม กรมควบคุมโรค และตามที่กฎหมายกำหนด	- พื้นที่โครงการ	- ตลอดระยะดำเนินการ	- บริษัท น้ำตาลนิวก้าวสันหลี จำกัด
	7) จัดให้มีห้องปฐมพยาบาลและเวชภัณฑ์พื้นฐานอย่างเพียงพอ รวมทั้งจัดให้มีรถสำหรับนำผู้ป่วยส่งโรงพยาบาลได้ทันที	- พื้นที่โครงการ	- ตลอดระยะดำเนินการ	- บริษัท น้ำตาลนิวก้าวสันหลี จำกัด
	8) จัดทำฐานข้อมูลสุขภาพของพนักงานเพื่อนำมาใช้ประกอบการวิเคราะห์หาสาเหตุในการเกิดความผิดปกติของผลการตรวจสุขภาพของพนักงานประจำปีในแต่ละพื้นที่ดำเนินงานโดยเฉพาะพื้นที่เสี่ยงพร้อมระบุอายุงานของคนงานที่ทำงานในพื้นที่นั้น และวิเคราะห์ความเชื่อมโยงผลการตรวจวัด เพื่อเฝ้าระวังสัมผัสสิ่งคุกคามสุขภาพกับฐานข้อมูลสุขภาพ	- พื้นที่โครงการ	- ตลอดระยะดำเนินการ	- บริษัท น้ำตาลนิวก้าวสันหลี จำกัด
	9) ในแต่ละปีจะต้องประเมินความสัมพันธ์ของผลการตรวจสุขภาพแวดล้อมในสถานที่ทำงานกับผลการตรวจสุขภาพประจำปีเพื่อดูสภาพการเปลี่ยนแปลงประกอบกับความเห็นของแพทย์อาชีวเวชศาสตร์ หากพบว่าเกิดจากการทำงานหรือมีความเสี่ยงจากสภาพแวดล้อมในการทำงานต้องทำการโอนย้ายการทำงานไปยังแผนกที่มีโอกาสได้รับใน	- พื้นที่โครงการ	- ตลอดระยะดำเนินการ	- บริษัท น้ำตาลนิวก้าวสันหลี จำกัด

ตารางที่ 5.2-3 (ต่อ) มาตรการป้องกันและแก้ไขผลกระทบสิ่งแวดล้อม (ระยะดำเนินการ) โครงการโรงงานผลิตน้ำตาล ของบริษัท น้ำตาลนิวก้าวสันหลี จำกัด

องค์ประกอบด้านสิ่งแวดล้อม และคุณค่าต่าง ๆ	มาตรการป้องกันและแก้ไขผลกระทบสิ่งแวดล้อม	สถานที่ดำเนินการ	ระยะเวลาดำเนินการ	ผู้รับผิดชอบ
12.10 การตรวจสอบสุขภาพ ของพนักงาน (ต่อ)	การสัมผัสปัจจัยเสี่ยงลดลง และให้รวมถึงทำการเปรียบเทียบผลการ ดำเนินการเกี่ยวกับสภาพแวดล้อมในการทำงานและสุขภาพพนักงาน ย้อนหลังอย่างน้อย 5 ปี เพื่อพิจารณาแนวโน้ม			
	<p>10) กำหนดให้มีการเก็บบันทึกข้อมูลสุขภาพของพนักงานและผู้รับเหมา (เฉพาะผู้รับเหมารายเดือนที่ปฏิบัติงานที่อยู่ในพื้นที่ของโรงงานเป็น ประจำทุกวัน) ซึ่งโครงการเป็นผู้รับผิดชอบในการตรวจสอบสุขภาพเท่านั้น โดยไม่รวมผู้รับเหมาในช่วงที่มีการหยุดการผลิตเพื่อดำเนินการซ่อม บำรุงเครื่องจักรและอุปกรณ์ประจำปี (Shutdown/Turnaround) ในฐานะข้อมูลสุขภาพโดยจัดเก็บและบันทึกฐานข้อมูลผลการตรวจ สุขภาพพนักงานทั่วไปผลตรวจสุขภาพพนักงานตามปัจจัยเสี่ยงเป็น Digital File ของโรงงานเป็นระยะเวลา 30 ปี ภายหลังจากพนักงาน ออกจากการทำงาน ยกเว้นในกรณี ดังนี้</p> <p>(1) กรณีที่พนักงานหรือผู้รับเหมาทำงานกับโครงการเป็นระยะเวลา น้อยกว่า 1 ปี ให้โครงการมอบบันทึกข้อมูลสุขภาพให้กับ พนักงานและผู้รับเหมาเมื่อออกจากการทำงาน</p> <p>(2) กรณีที่โครงการจะเลิกดำเนินกิจการให้โครงการส่งบันทึก ข้อมูลสุขภาพของพนักงานและผู้รับเหมาให้กับผู้ว่าจ้างของ พนักงานและผู้รับเหมาต่อไป หากไม่มีผู้ว่าจ้างรายต่อไป ให้โครงการแจ้งให้พนักงานและผู้รับเหมา ทราบสิทธิในการ ขอบันทึกข้อมูลสุขภาพของตนเองล่วงหน้าอย่างน้อย 3 เดือน ก่อนที่โครงการจะเลิกดำเนินกิจการ</p>	- พื้นที่โครงการ	- ตลอดระยะดำเนินการ	- บริษัท น้ำตาลนิวก้าวสันหลี จำกัด

ตารางที่ 5.2-3 (ต่อ) มาตรการป้องกันและแก้ไขผลกระทบสิ่งแวดล้อม (ระยะดำเนินการ) โครงการโรงงานผลิตน้ำตาล ของบริษัท น้ำตาลนิวก้าวสันหลี จำกัด

องค์ประกอบด้านสิ่งแวดล้อม และคุณค่าต่าง ๆ	มาตรการป้องกันและแก้ไขผลกระทบสิ่งแวดล้อม	สถานที่ดำเนินการ	ระยะเวลาดำเนินการ	ผู้รับผิดชอบ
12.10 การตรวจสอบสุขภาพ ของพนักงาน (ต่อ)	11) กรณีที่ผลตรวจสุขภาพของพนักงานผิดปกติให้ทำการตรวจซ้ำ โดยละเอียด พร้อมทั้งหาสาเหตุหากพบมีความผิดปกติ	- พื้นที่โครงการ	- ตลอดระยะดำเนินการ	- บริษัท น้ำตาลนิวก้าวสันหลี จำกัด
	12) จัดทำรายงานผลการตรวจสุขภาพและวิเคราะห์ผลการตรวจสุขภาพ พร้อมทั้งระบุชื่อสถานพยาบาลและแพทย์ที่ทำการตรวจสุขภาพใน รายงานผลการตรวจสุขภาพ	- พื้นที่โครงการ	- ตลอดระยะดำเนินการ	- บริษัท น้ำตาลนิวก้าวสันหลี จำกัด
	13) รวบรวมสถิติภาวะการเจ็บป่วยและผลการตรวจสุขภาพของพนักงาน ในโครงการ	- พื้นที่โครงการ	- ตลอดระยะดำเนินการ	- บริษัท น้ำตาลนิวก้าวสันหลี จำกัด
13. สาธารณสุขและสุขภาพ อนามัย	1) จัดให้มีขั้นตอนการสื่อสารภายในโรงงาน การแจ้งเหตุไปยังชุมชน และหน่วยงานด้านสาธารณสุขในภาวะฉุกเฉิน และการให้ข่าวกรณี เกิดอุบัติเหตุของโครงการ	- พื้นที่โครงการ	- ตลอดระยะดำเนินการ	- บริษัท น้ำตาลนิวก้าวสันหลี จำกัด
	2) จัดส่งข้อมูลการใช้สารเคมีและเอกสารแสดงคุณสมบัติของสารเคมี ของโครงการต่อหน่วยงานที่เกี่ยวข้อง เช่น โรงพยาบาลส่งเสริม สุขภาพตำบล องค์การปกครองส่วนท้องถิ่น เป็นต้น	- หน่วยงานด้านสาธารณสุข ในพื้นที่/หน่วยงานที่ เกี่ยวข้อง	- ตลอดระยะดำเนินการ	- บริษัท น้ำตาลนิวก้าวสันหลี จำกัด
	3) สนับสนุนงบประมาณหรืออุปกรณ์ทางการแพทย์สำหรับหน่วยตรวจ สุขภาพเคลื่อนที่ หรือสนับสนุนงบประมาณ/อุปกรณ์ทางการแพทย์ และการพัฒนาศักยภาพบุคลากรของหน่วยงานสาธารณสุขในพื้นที่ เพื่อ สนับสนุนด้านเฝ้าระวังสุขภาพประชาชนที่อยู่โดยรอบพื้นที่โครงการ โดยเน้นโรคหรือที่มีอาการเจ็บป่วยที่เกี่ยวข้องกับกิจกรรมของโครงการ ในชุมชนโดยรอบโครงการรัศมี 5 กิโลเมตร อย่างน้อยปีละ 1 ครั้ง	- หน่วยงานด้านสาธารณสุข ในพื้นที่/หน่วยงานที่ เกี่ยวข้อง	- ตลอดระยะดำเนินการ	- บริษัท น้ำตาลนิวก้าวสันหลี จำกัด

ตารางที่ 5.2-3 (ต่อ) มาตรการป้องกันและแก้ไขผลกระทบสิ่งแวดล้อม (ระยะดำเนินการ) โครงการโรงงานผลิตน้ำตาล ของบริษัท น้ำตาลนิวก้าวสันหลี จำกัด

องค์ประกอบด้านสิ่งแวดล้อม และคุณค่าต่าง ๆ	มาตรการป้องกันและแก้ไขผลกระทบสิ่งแวดล้อม	สถานที่ดำเนินการ	ระยะเวลาดำเนินการ	ผู้รับผิดชอบ
13. สาธารณสุขและสุขภาพ อนามัย (ต่อ)	4) ประสานงานกับหน่วยงานสาธารณสุขในพื้นที่ เพื่อสนับสนุนหรือร่วมจัดทำแผนปฏิบัติงานด้านสุขภาพเพื่อพัฒนาสุขภาพของประชาชนในเขตพื้นที่โดยรอบโครงการ โดยครอบคลุมทั้งด้านการส่งเสริมสุขภาพ การป้องกันโรค การเฝ้าระวัง การรักษาพยาบาล และการฟื้นฟูสภาพ โดยจัดอบรมเรื่องอันตรายจากสารเคมีและมลพิษ การป้องกันและปฐมพยาบาลเบื้องต้น ให้แก่ โรงเรียน วัด ชุมชนโดยรอบพื้นที่โครงการที่มบรรเทาสาธารณภัย และอาสาสมัครสาธารณสุขประจำหมู่บ้าน	- หน่วยงานด้านสาธารณสุข ในพื้นที่/หน่วยงานที่เกี่ยวข้อง	- ตลอดระยะดำเนินการ	- บริษัท น้ำตาลนิวก้าวสันหลี จำกัด
	5) จัดกิจกรรมมวลชนสัมพันธ์เพื่อสนับสนุนงานด้านการแพทย์และสาธารณสุข โดยการสนับสนุนเพิ่มองค์ความรู้และความชำนาญโดยการอบรมป้องกันการส่งเสริมสุขภาพและรักษาโรคระบบทางเดินหายใจ โรคภูมิแพ้ และโรคผิวหนัง ตลอดจนอุบัติเหตุหรืออุบัติภัยต่างๆ ให้กับชุมชน ทั้งนี้ ให้บันทึกหลักสูตรและจำนวนครั้งในการอบรม	- หน่วยงานด้านสาธารณสุข ในพื้นที่/หน่วยงานที่เกี่ยวข้อง	- ตลอดระยะดำเนินการ	- บริษัท น้ำตาลนิวก้าวสันหลี จำกัด
	6) สนับสนุนกิจกรรมทางด้านสาธารณสุขในพื้นที่ในการส่งเสริมและเฝ้าระวังทางด้านสุขภาพ ทั้งในระดับตำบล อำเภอ และจังหวัด เช่น การสนับสนุนการฝึกอบรม อสม. ในพื้นที่ชุมชนที่อยู่ใกล้เคียง การสนับสนุนงบประมาณการศึกษาวิจัยหรือเฝ้าระวังผลกระทบทางด้านสุขภาพของประชาชนในพื้นที่ จัดซื้อวัสดุอุปกรณ์ทางการแพทย์ และการสนับสนุนบุคลากรทางด้านสาธารณสุขให้มีความรู้ด้านเคมี สารพิษ และอาชีวอนามัยและความปลอดภัยมากขึ้น เป็นต้น	- หน่วยงานด้านสาธารณสุข ในพื้นที่/หน่วยงานที่เกี่ยวข้อง	- ตลอดระยะดำเนินการ	- บริษัท น้ำตาลนิวก้าวสันหลี จำกัด

ตารางที่ 5.2-3 (ต่อ) มาตรการป้องกันและแก้ไขผลกระทบสิ่งแวดล้อม (ระยะดำเนินการ) โครงการโรงงานผลิตน้ำตาล ของบริษัท น้ำตาลนิวก้าวสันหล้า จำกัด

องค์ประกอบด้านสิ่งแวดล้อม และคุณค่าต่าง ๆ	มาตรการป้องกันและแก้ไขผลกระทบสิ่งแวดล้อม	สถานที่ดำเนินการ	ระยะเวลาดำเนินการ	ผู้รับผิดชอบ
13. สาธารณสุขและสุขภาพ อนามัย (ต่อ)	7) จัดกิจกรรมส่งเสริมสุขภาพของพนักงาน เพื่อป้องกันโรคไม่ติดต่อ (NCDs) เช่น การจัดกิจกรรมการออกกำลังกายให้แก่พนักงาน ก่อน-หลังทำงาน รณรงค์การปรับเปลี่ยนพฤติกรรมบริโภคที่ไม่เหมาะสมของพนักงาน และรณรงค์การงดสูบบุหรี่และดื่มเครื่องดื่มที่มีแอลกอฮอล์ กิจกรรมวิ่งลดโรคลดพุงรอบโรงงาน กิจกรรมรักสุขภาพของพนักงาน กิจกรรมสันทนาการ เป็นต้น	- พื้นที่โครงการ	- ตลอดระยะดำเนินการ	- บริษัท น้ำตาลนิวก้าวสันหล้า จำกัด
	8) รวบรวมข้อมูลสถิติสภาวะการเจ็บป่วยของประชาชนจากโรงพยาบาล ส่งเสริมสุขภาพตำบลและศูนย์บริการสาธารณสุขในพื้นที่ใกล้เคียง โครงการ ได้แก่ โรงพยาบาลส่งเสริมสุขภาพตำบลและศูนย์ บริการสาธารณสุขในพื้นที่ใกล้เคียงโครงการ โดยวิเคราะห์ข้อมูลสถิติผู้ป่วยเป็นประจำทุกปี	- พื้นที่โครงการ	- ตลอดระยะดำเนินการ	- บริษัท น้ำตาลนิวก้าวสันหล้า จำกัด
	9) ประสานความร่วมมือกับหน่วยงานด้านสุขภาพในพื้นที่ในการ รวบรวมข้อมูลการเข้ารับบริการด้านสาธารณสุขของประชาชนใน ชุมชนกับสถานบริการสาธารณสุขในพื้นที่ใกล้เคียงด้วยโรคที่ เกี่ยวข้องระบบทางเดินหายใจ ปีละ 1 ครั้ง	- พื้นที่โครงการ	- ตลอดระยะดำเนินการ	- บริษัท น้ำตาลนิวก้าวสันหล้า จำกัด
14. พื้นที่สีเขียว	1) กำหนดให้โครงการมีพื้นที่สีเขียวประมาณ 164.23 ไร่ หรือร้อยละ 10.25 ของพื้นที่ทั้งหมด สำหรับพรรณไม้ที่ปลูกจะพิจารณาจากพรรณ ไม้ที่มีศักยภาพในการลดมลพิษ เช่น ต้นสนประดิพัทธ์ ต้นโอ๊กอินเดีย และต้นแก้ว เป็นต้น โดยปลูกไม้ยืนต้น 3 ชั้นเรือนยอด อย่างน้อย 3 แถว สลับฟันปลาหรือปลูกตามความเหมาะสมของพื้นที่หน้างานจริง เพื่อเป็นแนวกันชนรอบพื้นที่โครงการ (อ้างถึงรูปที่ 3)	- พื้นที่โครงการ	- ตลอดระยะดำเนินการ	- บริษัท น้ำตาลนิวก้าวสันหล้า จำกัด

ตารางที่ 5.2-3 (ต่อ) มาตรการป้องกันและแก้ไขผลกระทบสิ่งแวดล้อม (ระยะดำเนินการ) โครงการโรงงานผลิตน้ำตาล ของบริษัท น้ำตาลนิวกวางสุ่นหลี จำกัด

องค์ประกอบด้านสิ่งแวดล้อม และคุณค่าต่าง ๆ	มาตรการป้องกันและแก้ไขผลกระทบสิ่งแวดล้อม	สถานที่ดำเนินการ	ระยะเวลาดำเนินการ	ผู้รับผิดชอบ
14. พื้นที่สีเขียว (ต่อ)	2) บำรุงรักษาพื้นที่สีเขียวให้อยู่ในสภาพสวยงามตลอดเวลา โดยจัดสรรงบประมาณการดำเนินการเพื่อดูแลอย่างเพียงพอทุกปี เช่น งบประมาณในการซ่อมบำรุงปั้มน้ำ ดูแลต้นไม้ พันธุ์ไม้และปุ๋ย ค่าจ้างดูแลต้นไม้ เป็นต้น	- พื้นที่โครงการ	- ตลอดระยะดำเนินการ	- บริษัท น้ำตาลนิวกวางสุ่นหลี จำกัด
	3) กรณีต้นไม้ในพื้นที่สีเขียวตาย กำหนดให้มีการปลูกทดแทนในกรณีต้นไม้ตายหรือไม่เจริญเติบโตภายใน 15 วัน และมีการบำรุงรักษาให้มีอัตราการเจริญเติบโตที่รวดเร็ว เพื่อให้สามารถใช้ประโยชน์ในการป้องกันลมและลดการฟุ้งกระจายของฝุ่นละออง กรณีที่พันธุ์ไม้ที่เลือกมาปลูกไม่เจริญเติบโตอาจปรับเปลี่ยนเป็นพันธุ์ไม้ประเภทอื่นทดแทน	- พื้นที่โครงการ	- ตลอดระยะดำเนินการ	- บริษัท น้ำตาลนิวกวางสุ่นหลี จำกัด
	4) ห้ามมิให้คนงาน/พนักงาน หรือผู้ที่เกี่ยวข้องกับโครงการ เข้าไปตัดไม้ในบริเวณพื้นที่ป่าไม้ในบริเวณใกล้เคียง และต้องมีบทลงโทษอย่างเด็ดขาด	- พื้นที่โครงการ	- ตลอดระยะดำเนินการ	- บริษัท น้ำตาลนิวกวางสุ่นหลี จำกัด

**ตารางที่ 5.2-4** มาตรการติดตามตรวจสอบผลกระทบสิ่งแวดล้อม (ระยะก่อสร้าง) โครงการโรงงานผลิตน้ำตาล ของบริษัท น้ำตาลนิวกว่างฮั่นหลี จำกัด

คุณภาพสิ่งแวดล้อมหรือตัวแปรต่าง ๆ	สถานที่ตรวจสอบ	ความถี่	ผู้รับผิดชอบ
<b>1. คุณภาพอากาศในบรรยากาศ</b> 1) ฝุ่นละอองรวม (TSP) เฉลี่ย 24 ชั่วโมง 2) ฝุ่นละอองขนาดเล็กไม่เกิน 10 ไมครอน (PM-10) เฉลี่ย 24 ชั่วโมง 3) ก๊าซไนโตรเจนไดออกไซด์ (NO <sub>2</sub> ) เฉลี่ย 1 ชั่วโมง 4) ก๊าซซัลเฟอร์ไดออกไซด์ (SO <sub>2</sub> ) เฉลี่ย 1 ชั่วโมง 5) ก๊าซซัลเฟอร์ไดออกไซด์ (SO <sub>2</sub> ) เฉลี่ย 24 ชั่วโมง 6) ความเร็วและทิศทางลม (เลือกตรวจวัดเป็นตัวแทน 1 สถานี)	- ตรวจวัดจำนวน 4 สถานี ดังนี้ (รูปที่ 5) 1) ชุมชนบ้านโป่งคอม (A1) 2) รพ.สต. บ้านห้วยเตือ (A2) 3) ชุมชนบ้านบ่อบัวโบสถ์ (A3) 4) ชุมชนบ้านห้วยพะย (A4)	- ตรวจวัดทุก 6 เดือน ในช่วงที่มีกิจกรรมการก่อสร้างที่ก่อให้เกิดฝุ่นละออง โดยตรวจวัดครั้งละ 7 วันต่อเนื่อง ดังนี้ 1) ครั้งที่ 1 ช่วงเดือนมกราคม-มิถุนายน 2) ครั้งที่ 2 ช่วงเดือนกรกฎาคม-ธันวาคม	- บริษัท น้ำตาลนิวกว่างฮั่นหลี จำกัด
<b>2. ระดับเสียง</b> 1) ระดับเสียงเฉลี่ย 24 ชั่วโมง (Leq-24 ชม.)	- ตรวจวัดบริเวณชุมชนใกล้เคียงพื้นที่โครงการ จำนวน 2 สถานี ดังนี้ (รูปที่ 6) 1) ชุมชนบ้านห้วยพะย (คุ้มบ้านป่าเพ็ก) (N1) 2) ชุมชนบ้านทนต์น้อย (N2) - ตรวจวัดระดับเสียงริมรั้วโครงการ จำนวน 4 สถานี ดังนี้ (รูปที่ 7) 1) ริมรั้วโครงการด้านทิศเหนือ (N1) 2) ริมรั้วโครงการด้านทิศตะวันออก (N2) 3) ริมรั้วโครงการด้านทิศใต้ (N3) 4) ริมรั้วโครงการด้านทิศตะวันตก (N4)	- ตรวจวัดทุก 6 เดือน ครอบคลุมกิจกรรมที่เกิดเสียงดัง เช่น การตอกเสาเข็มระหว่างการก่อสร้าง และการก่อสร้างโครงสร้างอาคาร เป็นต้น โดยตรวจวัดครั้งละ 7 วัน ต่อเนื่องครอบคลุมวันหยุด	- บริษัท น้ำตาลนิวกว่างฮั่นหลี จำกัด

**ตารางที่ 5.2-4 (ต่อ) มาตรการติดตามตรวจสอบผลกระทบสิ่งแวดล้อม (ระยะก่อสร้าง) โครงการโรงงานผลิตน้ำตาล ของบริษัท น้ำตาลนิวก้าวสันหล้า จำกัด**

คุณภาพสิ่งแวดล้อมหรือตัวแปรต่าง ๆ	สถานที่ตรวจสอบ	ความถี่	ผู้รับผิดชอบ
<b>3. ตรวจวัดคุณภาพน้ำผิวดิน</b> 1) ความเป็นกรด-ด่าง (pH) 2) ความขุ่น (Turbidity) 3) ของแข็งแขวนลอยทั้งหมด (TSS) 4) ของแข็งละลายน้ำทั้งหมด (TDS) 5) ออกซิเจนละลายน้ำ (DO) 6) บีโอดี (BOD) 7) ความกระด้าง (Total Hardness) 8) ไนเตรทในหน่วยไนโตรเจน (NO <sub>3</sub> -N) 9) แอมโมเนียในหน่วยไนโตรเจน (NH <sub>3</sub> -N) 10) ฟอสเฟตทั้งหมด (Total Phosphate) 11) โครเมียมชนิดเฮกซะวาเลนต์ (Cr <sup>6+</sup> ) 12) ตะกั่ว (Pb) 13) แคดเมียม (Cd) 14) นิกเกิล (Ni) 15) สารหนู (As) 16) ทองแดง (Cu) 17) แมงกานีส (Mn) 18) สังกะสี (Zn) 19) แบคทีเรียกลุ่มฟีคอลโคลิฟอร์ม (Fecal Coliform Bacteria)	- ตรวจวัดจำนวน 5 จุด ดังนี้ (รูปที่ 8) 1) ห้วยพะโย ด้านเหนือห่างจากบริเวณจุดผันน้ำ/รับน้ำหลักของโครงการ 1,000 เมตร (SW1) 2) ห้วยพะโย บริเวณจุดผันน้ำ/รับน้ำหลักของโครงการ (SW2) 3) บริเวณจุดบรรจบของห้วยพรหมโหดและห้วยพะโย (SW3) 4) ห้วยพรหมโหด (บริเวณอ่างเก็บน้ำบ้านหนองบัวเหนือ) ด้านท้ายน้ำห่างจากบริเวณจุดผันน้ำ/รับน้ำหลักของโครงการ 700 เมตร (SW4) 5) ห้วยพรหมโหด ด้านท้ายน้ำห่างจากบริเวณจุดผันน้ำ/รับน้ำหลักของโครงการ 1,300 เมตร (SW5)	- ตรวจวัด 2 ครั้ง/ปี ดังนี้ 1) ครั้งที่ 1 ช่วงเดือนพฤศจิกายน-เมษายน (ตัวแทนช่วงฤดูแล้ง) 2) ครั้งที่ 2 ช่วงเดือนพฤษภาคม-ตุลาคม (ตัวแทนช่วงฤดูฝน)	- บริษัท น้ำตาลนิวก้าวสันหล้า จำกัด

**ตารางที่ 5.2-4 (ต่อ) มาตรการติดตามตรวจสอบผลกระทบสิ่งแวดล้อม (ระยะก่อสร้าง) โครงการโรงงานผลิตน้ำตาล ของบริษัท น้ำตาลนิวกวางสุรินทร์ จำกัด**

คุณภาพสิ่งแวดล้อมหรือตัวแปรต่าง ๆ	สถานที่ตรวจสอบ	ความถี่	ผู้รับผิดชอบ
<b>3. ตรวจวัดคุณภาพน้ำผิวดิน (ต่อ)</b> 20) แบคทีเรียกลุ่มโคลิฟอร์มทั้งหมด (Total Coliform Bacteria)			
<b>4. ตรวจวัดคุณภาพน้ำใต้ดินภายในพื้นที่โครงการ</b> 1) อุณหภูมิ (Temperature) 2) สี (Color) 3) ความขุ่น (Turbidity) 4) ปริมาณสารทั้งหมดที่ละลายได้ (TDS) 5) ความนำไฟฟ้า (Conductivity) 6) ความเค็ม (Salinity) 7) ความเป็นกรด-ด่าง (pH) 8) ความกระด้าง (Hardness) 9) ไนไตรท์ ( $\text{NO}_2^-$ ) 10) ไนเตรต ( $\text{NO}_3^-$ ) 11) ฟอสเฟต ( $\text{PO}_4^{3-}$ ) 12) คาร์บอเนต ( $\text{CO}_3^{2-}$ ) 13) ไบคาร์บอเนต ( $\text{HCO}_3^-$ ) 14) คลอไรด์ ( $\text{Cl}^-$ ) 15) ซัลเฟต ( $\text{SO}_4^{2-}$ ) 16) กลุ่มโลหะหนัก ได้แก่ เหล็ก (Fe) แมงกานีส (Mn) ตะกั่ว (Pb) สังกะสี (Zn) ทองแดง (Cu) โครเมียม (Cr) แคดเมียม (Cd) สารหนู (As)ปรอท (Hg)	- ตรวจวัดน้ำใต้ดินจากบ่อสังเกตการณ์ (โดยให้ทำการบันทึก/ระบุความลึกของบ่อสังเกตการณ์) 4 สถานี (รูปที่ 9) ดังนี้ 1) บริเวณทิศตะวันออกของโครงการ (UW1) 2) บริเวณทิศตะวันออกเฉียงเหนือของบ่อเก็บน้ำดิบ T1 (UW2) 3) บริเวณทิศใต้ของบ่อคอนเดนเซอร์ (UW3) 4) บริเวณทิศตะวันตกของลานกองเชื้อเพลิง (UW4)	- ตรวจวัด 2 ครั้ง/ปี ดังนี้ 1) ครั้งที่ 1 ช่วงเดือนพฤศจิกายน-เมษายน (ตัวแทนช่วงฤดูแล้ง) 2) ครั้งที่ 2 ช่วงเดือนพฤษภาคม-ตุลาคม (ตัวแทนช่วงฤดูฝน)	- บริษัท น้ำตาลนิวกวางสุรินทร์ จำกัด

**ตารางที่ 5.2-4 (ต่อ) มาตรการติดตามตรวจสอบผลกระทบสิ่งแวดล้อม (ระยะก่อสร้าง) โครงการโรงงานผลิตน้ำตาล ของบริษัท น้ำตาลนิวกว่างฮั่นหลี จำกัด**

คุณภาพสิ่งแวดล้อมหรือตัวแปรต่าง ๆ	สถานที่ตรวจสอบ	ความถี่	ผู้รับผิดชอบ
<b>4. ตรวจวัดคุณภาพน้ำใต้ดินภายในพื้นที่โครงการ (ต่อ)</b> 17) แบคทีเรียกลุ่มฟีคอลโคลิฟอร์ม (Fecal Coliform Bacteria) 18) แบคทีเรียกลุ่มโคลิฟอร์มทั้งหมด (Total Coliform Bacteria)			
<b>5. คุณภาพดิน</b> 1) ค่าความเป็นกรด-ด่าง (pH) 2) สัดส่วนปริมาณคาร์บอนต่อไนโตรเจน (C/N Ratio) 3) ไนโตรเจน (N) 4) ฟอสฟอรัส (P) 5) โครเมียมชนิดเฮกซะวาเลนต์ ( $Cr^{6+}$ ) 6) แคดเมียม และสารประกอบแคดเมียม (Cd) 7) สารหนู (As) 8) โพแทสเซียม (K) 9) ทองแดง (Cu) 10) แมงกานีส และสารประกอบแมงกานีส (Mn) 11) นิกเกิลในรูปของเกลือที่ละลายน้ำได้ (Ni) 12) ตะกั่ว (Pb) 13) สังกะสี (Zn) 14)ปรอทและสารประกอบปรอท (Hg)	- บริเวณพื้นที่สีเขียวของโครงการ จำนวน 4 จุด (รูปที่ 10) ได้แก่ 1) พื้นที่สีเขียวบริเวณที่จะก่อสร้างอาคารเก็บน้ำตาลทรายขาว/ขาวบริสุทธิ์ (S1) 2) พื้นที่สีเขียวบริเวณที่จะก่อสร้างระบบบำบัดน้ำเสีย (S2) 3) พื้นที่สีเขียวบริเวณที่จะก่อสร้างลานกองขนถ่ายและลานกองกากตะกอนหมักกรอง (S3) 4) พื้นที่สีเขียวบริเวณลานจอดรถอ้อย (S4)	- ตรวจวัด 1 ครั้ง ระหว่างการก่อสร้างโครงการ 1) ที่ระดับดินต้น ความลึกไม่เกิน 0.3 เมตร 2) ที่ระดับดินปานกลาง ความลึก 0.3-2.0 เมตร	- บริษัท น้ำตาลนิวกว่างฮั่นหลี จำกัด

**ตารางที่ 5.2-5** มาตรการติดตามตรวจสอบผลกระทบสิ่งแวดล้อม (ระยะดำเนินการ) โครงการโรงงานผลิตน้ำตาล ของบริษัท น้ำตาลนิวกว่างฮั่นหลี จำกัด

คุณภาพสิ่งแวดล้อมหรือตัวแปรต่าง ๆ	สถานที่ตรวจสอบ	ความถี่	ผู้รับผิดชอบ
<b>1. คุณภาพอากาศ</b> 1) ฝุ่นละอองรวม (TSP) เฉลี่ย 24 ชั่วโมง 2) ฝุ่นละอองขนาดเล็กไม่เกิน 10 ไมครอน (PM-10) เฉลี่ย 24 ชั่วโมง 3) ก๊าซไนโตรเจนไดออกไซด์ (NO <sub>2</sub> ) เฉลี่ย 1 ชั่วโมง 4) ก๊าซซัลเฟอร์ไดออกไซด์ (SO <sub>2</sub> ) เฉลี่ย 1 ชั่วโมง 5) ก๊าซซัลเฟอร์ไดออกไซด์ (SO <sub>2</sub> ) เฉลี่ย 24 ชั่วโมง 6) ความเร็วและทิศทางลม (เลือกตรวจวัดเป็นตัวแทน 1 สถานี)	- ตรวจวัดจำนวน 4 สถานี ดังนี้ (อ้างอิงรูปที่ 5) 1) ชุมชนบ้านโป่งคอม (A1) 2) รพ.สต. บ้านห้วยเตือ (A2) 3) ชุมชนบ้านบ่อบัวโบสถ์ (A3) 4) ชุมชนบ้านห้วยพะย (A4)	- ตรวจวัดทุก 6 เดือน โดยตรวจวัด ครั้งละ 7 วัน ต่อเนื่องครอบคลุมวันหยุด ดังนี้ 1) ครั้งที่ 1 ในช่วงหีบอ้อย (ธันวาคม-มีนาคม) 2) ครั้งที่ 2 ในช่วงผลิตน้ำเชื่อมซูโครสนอกฤดูถึงช่วงปิดการผลิต/ซ่อมบำรุงเครื่องจักร (พฤษภาคม-กันยายน)	- บริษัท น้ำตาลนิวกว่างฮั่นหลี จำกัด
<b>2. ระดับเสียง</b> 1) ระดับเสียงเฉลี่ย 24 ชั่วโมง (Leq-24 ชม.) 2) ระดับเสียงเฉลี่ย 1 ชั่วโมง (Leq-1 ชม.) 3) ระดับเสียงพื้นฐาน (L <sub>90</sub> ) 4) ค่าระดับเสียงเฉลี่ยกลางวันกลางคืน (L <sub>dn</sub> ) 5) ค่าระดับเสียงสูงสุด (L <sub>max</sub> ) 6) ระดับเสียงรบกวน (ชุมชนบ้านห้วยพะย (คุ่มบ้านป่าเพ็ก) (N1))	- ตรวจวัดบริเวณชุมชนใกล้เคียงพื้นที่โครงการ จำนวน 2 สถานี ดังนี้ (อ้างอิงรูปที่ 6) 1) ชุมชนบ้านห้วยพะย (คุ่มบ้านป่าเพ็ก) (N1) 2) ชุมชนบ้านท่น้อย (N2) - ตรวจวัดระดับเสียงริมรั้วโครงการ จำนวน 4 สถานี ดังนี้ (อ้างอิงรูปที่ 7) 1) ริมรั้วโครงการด้านทิศเหนือ (N1) 2) ริมรั้วโครงการด้านทิศตะวันออก (N2) 3) ริมรั้วโครงการด้านทิศใต้ (N3) 4) ริมรั้วโครงการด้านทิศตะวันตก (N4)	- ตรวจวัดทุก 6 เดือน โดยตรวจวัดครั้งละ 7 วัน ต่อเนื่องครอบคลุมวันหยุด ดังนี้ 1) ครั้งที่ 1 ช่วงฤดูหีบอ้อย (ธันวาคม-มีนาคม) 2) ครั้งที่ 2 ในช่วงผลิตน้ำเชื่อมซูโครสนอกฤดูถึงช่วงปิดการผลิต/ซ่อมบำรุงเครื่องจักร (พฤษภาคม-กันยายน)	- บริษัท น้ำตาลนิวกว่างฮั่นหลี จำกัด

**ตารางที่ 5.2-5 (ต่อ) มาตรการติดตามตรวจสอบผลกระทบสิ่งแวดล้อม (ระยะดำเนินการ) โครงการโรงงานผลิตน้ำตาล ของบริษัท น้ำตาลนิวกว่างฮั่นหลี จำกัด**

คุณภาพสิ่งแวดล้อมหรือตัวแปรต่าง ๆ	สถานที่ตรวจสอบ	ความถี่	ผู้รับผิดชอบ
<b>3. คุณภาพน้ำ</b> <b>3.1 ตรวจวัดคุณภาพน้ำทิ้งอย่างต่อเนื่อง</b> 1) ติดตั้งเครื่องตรวจวัดคุณภาพน้ำทิ้งอย่างต่อเนื่อง (Monitoring Online) เพื่อตรวจสอบคุณภาพน้ำทิ้ง โดยมีพารามิเตอร์ที่วิเคราะห์ คือ ความเป็นกรดเป็นด่าง (pH) ค่าที่ดิสเอส (TDS) และค่าบีโอดี (BOD)/ค่าซีโอดี (COD)	- บ่อตกตะกอนน้ำฝนบนเขื่อน - บ่อตรวจสอบคุณภาพน้ำทิ้งที่ 1 (Inspection pond No. 1)	- ตรวจวัดต่อเนื่อง	- บริษัท น้ำตาลนิวกว่างฮั่นหลี จำกัด
2) ติดตั้งเครื่องตรวจวัดคุณภาพน้ำทิ้งอย่างต่อเนื่อง (Monitoring Online) เพื่อตรวจสอบคุณภาพน้ำทิ้ง โดยมีพารามิเตอร์ที่วิเคราะห์ คือ ความเป็นกรดเป็นด่าง (pH) ค่าที่ดิสเอส (TDS) และอุณหภูมิ (Temp)	- บ่อตรวจสอบคุณภาพน้ำทิ้งที่ 2 (Inspection pond No. 2)	- ตรวจวัดต่อเนื่อง	- บริษัท น้ำตาลนิวกว่างฮั่นหลี จำกัด
<b>3.2 ตรวจวัดคุณภาพน้ำเสีย/น้ำทิ้ง</b> 1) ความเป็นกรดเป็นด่าง (pH) 2) ของแข็งแขวนลอย (SS) 3) บีโอดี (BOD) 4) น้ำมันและไขมัน (Oil & Grease) 5) ค่าที่เคเอ็น (TKN) 6) อัลคาลินิตี (Alkalinity) 7) ค่าที่ดิสเอส (TDS) 8) ทองแดง (Cu) 9) ซีโอดี (COD)	- ตรวจวัดจำนวน 2 สถานี (รูปที่ 12) ดังนี้ 1) บ่อปรับสภาพน้ำเสีย (Equalization pond) (TW1) 2) บ่อเก็บน้ำทิ้งหลังบำบัดที่ 2 (Holding pond No.2) (TW2)	- ตรวจวัดทุก 1 เดือน	- บริษัท น้ำตาลนิวกว่างฮั่นหลี จำกัด

**ตารางที่ 5.2-5 (ต่อ) มาตรการติดตามตรวจสอบผลกระทบสิ่งแวดล้อม (ระยะดำเนินการ) โครงการโรงงานผลิตน้ำตาล ของบริษัท น้ำตาลนิวก้าวสุรินทร์ จำกัด**

คุณภาพสิ่งแวดล้อมหรือตัวแปรต่าง ๆ	สถานที่ตรวจสอบ	ความถี่	ผู้รับผิดชอบ
<b>3.2 ตรวจวัดคุณภาพน้ำเสีย/น้ำทิ้ง (ต่อ)</b> 10) นิกเกิล (Ni) 11) แมงกานีส (Mn) 12) สังกะสี (Zn) 13) แคดเมียม (Cd) 14) โครเมียมชนิดเฮกซะวาเลนต์ ( $Cr^{6+}$ ) 15) ตะกั่ว (Pb) 16)ปรอท (Hg) 17) สารหนู (As) 18) ไซยาไนด์ (Cyanide) 19) ซีลีเนียม (Se)			
<b>3.3 ตรวจวัดคุณภาพน้ำผิวดิน</b> 1) ความเป็นกรด-ด่าง (pH) 2) ความขุ่น (Turbidity) 3) ของแข็งแขวนลอยทั้งหมด (TSS) 4) ของแข็งละลายน้ำทั้งหมด (TDS) 5) แอมโมเนียในหน่วยไนโตรเจน ( $NH_3-N$ ) 6) ฟอสเฟตทั้งหมด (Total Phosphate) 7) โครเมียมชนิดเฮกซะวาเลนต์ ( $Cr^{6+}$ ) 8) ตะกั่ว (Pb) 9) แคดเมียม (Cd) 10) นิกเกิล (Ni)	- ตรวจวัดจำนวน 5 จุด ดังนี้ (อ้างอิงรูปที่ 8) 1) ห้วยพะโย ด้านเหนือห่างจากบริเวณ จุดผิวน้ำ/รับน้ำหลักของโครงการ 1,000 เมตร (SW1)	ตรวจวัด 2 ครั้ง/ปี ดังนี้ 1) ครั้งที่ 1 ช่วงเดือนพฤศจิกายน-เมษายน (ตัวแทนช่วงฤดูแล้ง)	- บริษัท น้ำตาลนิวก้าวสุรินทร์ จำกัด

**ตารางที่ 5.2-5 (ต่อ) มาตรการติดตามตรวจสอบผลกระทบสิ่งแวดล้อม (ระยะดำเนินการ) โครงการโรงงานผลิตน้ำตาล ของบริษัท น้ำตาลนิวกวังสุรินทร์ จำกัด**

คุณภาพสิ่งแวดล้อมหรือตัวแปรต่าง ๆ	สถานที่ตรวจสอบ	ความถี่	ผู้รับผิดชอบ
<b>3.3 ตรวจวัดคุณภาพน้ำผิวดิน (ต่อ)</b> 11) สารหนู (As) 12) ทองแดง (Cu) 13) แมงกานีส (Mn) 14) สังกะสี (Zn) 15) แบคทีเรียกลุ่มฟีคอลโคลิฟอร์ม (Fecal Coliform Bacteria) 16) แบคทีเรียกลุ่มโคลิฟอร์มทั้งหมด (Total Coliform Bacteria)	2) ห้วยพะโย บริเวณจุดผันน้ำ/รับน้ำหลักของโครงการ (SW2) 3) บริเวณจุดบรรจบของห้วยพรหมโหดและห้วยพะโย (SW3) 4) ห้วยพรหมโหด (บริเวณอ่างเก็บน้ำบ้านหนองบัวเหนือ) ด้านท้ายน้ำห่างจากบริเวณจุดผันน้ำ/รับน้ำหลักของโครงการ 700 เมตร (SW4) 5) ห้วยพรหมโหด ด้านท้ายน้ำห่างจากบริเวณจุดผันน้ำ/รับน้ำหลักของโครงการ 1,300 เมตร (SW5)	2) ครั้งที่ 2 ช่วงเดือนพฤษภาคม-ตุลาคม (ตัวแทนช่วงฤดูฝน)	

**ตารางที่ 5.2-5 (ต่อ) มาตรการติดตามตรวจสอบผลกระทบสิ่งแวดล้อม (ระยะดำเนินการ) โครงการโรงงานผลิตน้ำตาล ของบริษัท น้ำตาลนิวกวังสุรินทร์ จำกัด**

คุณภาพสิ่งแวดล้อมหรือตัวแปรต่าง ๆ	สถานที่ตรวจสอบ	ความถี่	ผู้รับผิดชอบ
<b>3.4 ตรวจวัดคุณภาพน้ำใต้ดินภายในพื้นที่โครงการ</b> 1) อุณหภูมิ (Temperature) 2) สี (Color) 3) ความขุ่น (Turbidity) 4) ปริมาณสารทั้งหมดที่ละลายได้ (TDS) 5) ความนำไฟฟ้า (Conductivity) 6) ความเค็ม (Salinity) 7) ความเป็นกรด-ด่าง (pH) 8) ความกระด้าง (Hardness) 9) ไนโตรต์ ( $\text{NO}_2^-$ ) 10) ไนเตรต ( $\text{NO}_3^-$ ) 11) ฟอสเฟต ( $\text{PO}_4^{3-}$ ) 12) คาร์บอเนต ( $\text{CO}_3^{2-}$ ) 13) ไบคาร์บอเนต ( $\text{HCO}_3^-$ ) 14) คลอไรด์ ( $\text{Cl}^-$ ) 15) ซัลเฟต ( $\text{SO}_4^{2-}$ ) 16) กลุ่มโลหะหนัก ได้แก่ เหล็ก (Fe) แมงกานีส (Mn) ตะกั่ว (Pb) สังกะสี (Zn) ทองแดง (Cu) โครเมียม (Cr) แคดเมียม (Cd) สารหนู (As)ปรอท (Hg) 17) แบคทีเรียกลุ่มฟีคอลโคลิฟอร์ม (Fecal Coliform Bacteria)	- ตรวจวัดน้ำใต้ดินจากบ่อสังเกตการณ์ (โดยให้ทำการบันทึก/ระบุความลึกของบ่อสังเกตการณ์) 4 สถานี (อ้างอิงรูปที่ 9) ดังนี้ 1) บริเวณทิศตะวันออกของโครงการ (UW1) 2) บริเวณทิศตะวันออกเฉียงเหนือของบ่อเก็บน้ำดิบ T1 (UW2) 3) บริเวณทิศใต้ของบ่อคอนเดนเซอร์ (UW3) 4) บริเวณทิศตะวันตกของลานกองเชื้อเพลิง (UW4)	- ตรวจวัด 2 ครั้ง/ปี ดังนี้ 1) ครั้งที่ 1 ช่วงฤดูหีบอ้อย (ธันวาคม-มีนาคม) 2) ครั้งที่ 2 ในช่วงปิดการผลิต/ซ่อมบำรุงเครื่องจักร (กันยายน-ตุลาคม)	- บริษัท น้ำตาลนิวกวังสุรินทร์ จำกัด

**ตารางที่ 5.2-5 (ต่อ) มาตรการติดตามตรวจสอบผลกระทบสิ่งแวดล้อม (ระยะดำเนินการ) โครงการโรงงานผลิตน้ำตาล ของบริษัท น้ำตาลนิวกวังสุณหลี จำกัด**

คุณภาพสิ่งแวดล้อมหรือตัวแปรต่าง ๆ	สถานที่ตรวจสอบ	ความถี่	ผู้รับผิดชอบ
<b>3.4 ตรวจวัดคุณภาพน้ำใต้ดินในพื้นที่โครงการ (ต่อ)</b> 18) แบคทีเรียกลุ่มโคลิฟอร์มทั้งหมด (Total Coliform Bacteria)			
<b>4. ตรวจวัดทรัพยากรชีวภาพ</b> - ปริมาณ ชนิด ความหลากหลายและความชุกชุมของ แพลงก์ตอนพืช แพลงก์ตอนสัตว์ สัตว์หน้าดิน วัชพืชน้ำ และปลา	- ตรวจวัดจำนวน 5 จุด (รูปที่ 13) ดังนี้ 1) ห้วยพะโย ด้านเหนือห่างจากบริเวณ จุดผันน้ำ/รับน้ำหลักของโครงการ 1,000 เมตร (Bio 1) 2) ห้วยพะโยบริเวณจุดผันน้ำ/รับน้ำหลัก ของโครงการ (Bio 2) 3) บริเวณจุดบรรจบของห้วยพรหมโหดและ ห้วยพะโย (Bio 3) 4) ห้วยพรหมโหด (บริเวณอ่างเก็บน้ำบ้าน หนองบัวเหนือ) ด้านท้ายน้ำห่างจากบริเวณ จุดผันน้ำ/รับน้ำหลักของโครงการ 700 เมตร (Bio 4) 5) ห้วยพรหมโหด ด้านท้ายน้ำห่างจากบริเวณ จุดผันน้ำ/รับน้ำหลักของโครงการ 1,300 เมตร (Bio 5)	- ตรวจวัด 2 ครั้ง/ปี ดังนี้ 1) ครั้งที่ 1 ช่วงเดือนพฤศจิกายน - เมษายน (ตัวแทนช่วงฤดูแล้ง) 2) ครั้งที่ 2 ช่วงเดือนพฤษภาคม-ตุลาคม (ตัวแทนช่วงฤดูฝน)	- บริษัท น้ำตาลนิวกวังสุณหลี จำกัด

**ตารางที่ 5.2-5 (ต่อ) มาตรการติดตามตรวจสอบผลกระทบสิ่งแวดล้อม (ระยะดำเนินการ) โครงการโรงงานผลิตน้ำตาล ของบริษัท น้ำตาลนิวก้าวสันหลี จำกัด**

คุณภาพสิ่งแวดล้อมหรือตัวแปรต่าง ๆ	สถานที่ตรวจสอบ	ความถี่	ผู้รับผิดชอบ
<b>5. การจัดการกากตะกอนหม้อกรอง</b> 1) ปริมาณความชื้นและสิ่งที่จะเหยได้ 2) ปริมาณอินทรีย์วัตถุ 3) ค่าความเป็นกรด ต่าง (pH) 4) อัตราส่วนคาร์บอนต่อไนโตรเจน (C/N) 5) ค่าการนำไฟฟ้า (EC : Electrical Conductivity) 6) ไนโตรเจน (total N) 7) ฟอสฟอรัส (total P <sub>2</sub> O <sub>5</sub> ) 8) โพแทสเซียม (total K <sub>2</sub> O) 9) สารหนู (Arsenic) 10) แคดเมียม (Cadmium) 11) โครเมียมชนิดเฮกซะวาเลนต์ (Cr <sup>6+</sup> ) 12) ทองแดง (Copper) 13) ตะกั่ว (Lead) 14)ปรอท (Mercury) 15) นิกเกิล (Nickel) 16) ซีลีเนียม (Selenium)	- กากตะกอนหม้อกรองจากกระบวนการผลิต ของโครงการ	- ปีละ 1 ครั้ง ช่วงฤดูหีบอ้อย (ธันวาคม-มีนาคม)	- บริษัท น้ำตาลนิวก้าวสันหลี จำกัด

**ตารางที่ 5.2-5 (ต่อ) มาตรการติดตามตรวจสอบผลกระทบสิ่งแวดล้อม (ระยะดำเนินการ) โครงการโรงงานผลิตน้ำตาล ของบริษัท น้ำตาลนิวกวังสุรินทร์ จำกัด**

คุณภาพสิ่งแวดล้อมหรือตัวแปรต่าง ๆ	สถานที่ตรวจสอบ	ความถี่	ผู้รับผิดชอบ
<b>6. คุณภาพดิน</b> 1) ค่าความเป็นกรด-ด่าง (pH) 2) สัดส่วนปริมาณคาร์บอนต่อไนโตรเจน (C/N Ratio) 3) ไนโตรเจน (N) 4) ฟอสฟอรัส (P) 5) โคเรียมชนิดเฮกซะวาเลนต์ ( $Cr^{6+}$ ) 6) แคดเมียม และสารประกอบแคดเมียม (Cd) 7) สารหนู (As) 8) โพแทสเซียม (K) 9) ทองแดง (Cu) 10) แมงกานีส และสารประกอบแมงกานีส (Mn) 11) นิกเกิลในรูปของเกลือที่ละลายน้ำได้ (Ni) 12) ตะกั่ว (Pb) 13) สังกะสี (Zn) 14)ปรอทและสารประกอบปรอท (Hg)	- บริเวณพื้นที่สีเขียวของโครงการ จำนวน 4 จุด (อ้างอิงรูปที่ 10) ได้แก่ 1) พื้นที่สีเขียวบริเวณที่จะก่อสร้างอาคารเก็บน้ำตาลทรายขาว/ขาวบริสุทธิ์ (S1) 2) พื้นที่สีเขียวบริเวณที่จะก่อสร้างระบบบำบัดน้ำเสีย (S2) 3) พื้นที่สีเขียวบริเวณที่จะก่อสร้างลานกองขานอ้อยและลานกองกากตะกอนหมักกรอง (S3) 4) พื้นที่สีเขียวบริเวณลานจอดรถอ้อย (S4)	- ปีละ 1 ครั้ง 1) ที่ระดับดินต้น ความลึกไม่เกิน 0.3 เมตร	- บริษัท น้ำตาลนิวกวังสุรินทร์ จำกัด
<b>7. อาชีวอนามัยและปลอดภัย</b> 7.1 คุณภาพอากาศในสถานประกอบการ (Working Area) 1) ฝุ่นละอองทุกขนาด (Total Dust) 2) ฝุ่นละอองขนาดเล็กที่สามารถเข้าสู่ระบบหายใจ (Respirable Dust)	- ตรวจวัดจำนวน 4 จุด (รูปที่ 14) 1) บริเวณแท่นเทอ้อย (T1)(R1) 2) บริเวณท้ายชุดลูกหีบชุดสุดท้าย (T2)(R2) 3) บริเวณจัดเก็บและเตรียมปูนขาว (T3)(R3) 4) บริเวณสายพานลำเลียงน้ำตาลก่อนเข้าหม้ออบ (T4)(R4)	- ตรวจวัดปีละ 2 ครั้ง ช่วงที่มีการปฏิบัติงาน 1) ครั้งที่ 1 ในช่วงฤดูหีบอ้อย (ธันวาคม-มีนาคม) 2) ครั้งที่ 2 ในช่วงผลิตน้ำเชื่อมชูโครส นอกฤดู (พฤษภาคม-สิงหาคม)	- บริษัท น้ำตาลนิวกวังสุรินทร์ จำกัด

**ตารางที่ 5.2-5 (ต่อ) มาตรการติดตามตรวจสอบผลกระทบสิ่งแวดล้อม (ระยะดำเนินการ) โครงการโรงงานผลิตน้ำตาล ของบริษัท น้ำตาลนิวกวังสุรินทร์ จำกัด**

คุณภาพสิ่งแวดล้อมหรือตัวแปรต่าง ๆ	สถานที่ตรวจสอบ	ความถี่	ผู้รับผิดชอบ
<b>7. อาชีวอนามัยและปลอดภัย (ต่อ)</b> <b>7.2 ระดับเสียงในสถานประกอบการ</b> 1) ตรวจวัดระดับเสียงตลอดการทำงาน (Equivalent Continuous Sound Pressure Level : Leq 12 ชั่วโมง) ตามกฎหมายกระทรวงอุตสาหกรรม 2) ตรวจวัดระดับเสียงสูงสุด (Peak Sound Pressure Level) ของเสียงกระทบหรือเสียงกระทบหรือได้รับสัมผัสเสียงดังต่อเนื่องแบบคงที่ 3) ตรวจวัดระดับเสียงสูงสุดที่เกิดจากการประกอบกิจการโรงงาน (Lmax)	- ตรวจวัดบริเวณความเสี่ยงในการสัมผัสเสียงดัง จำนวน 4 จุด ดังนี้ (อ้างถึงรูปที่ 14) 1) บริเวณแท่นเทอ้อย (N1) 2) บริเวณชุดเตรียม (เชรดเดอร์) (N2) 3) บริเวณอาคารหม้อต้ม (N3) 4) บริเวณอาคารหม้อเคี้ยว/หม้อปั่น (N4)	- ตรวจวัดปีละ 2 ครั้ง ช่วงที่มีการปฏิบัติงาน 1) ครั้งที่ 1 ในช่วงฤดูหีบอ้อย (ธันวาคม-มีนาคม) 2) ครั้งที่ 2 ในช่วงผลิตน้ำเชื่อมซูโครส นอกฤดู (พฤษภาคม-สิงหาคม)	- บริษัท น้ำตาลนิวกวังสุรินทร์ จำกัด
4) ตรวจวัดค่าระดับเสียงที่ลูกจ้างได้รับเฉลี่ยตลอดเวลาการทำงานในแต่ละวัน (Time Weighted Average-TWA) และระดับเสียงสะสมที่ผู้ปฏิบัติงานได้รับ โดยการเก็บตัวอย่างที่ตัวบุคคล (Personal Sampling) ตามปัจจัยเสียงตามกฎหมายกระทรวงแรงงาน	- ตรวจวัดที่พนักงานที่ทำงานบริเวณพื้นที่ 4 จุด ดังนี้ (อ้างถึงรูปที่ 14) 1) บริเวณแท่นเทอ้อย (TWA1) 2) บริเวณท้ายชุดลูกหีบชุดสุดท้าย (TWA2) 3) บริเวณจัดเก็บและเตรียมปูนขาว (TWA3) 4) บริเวณสายพานลำเลียงน้ำตาลก่อนเข้าหม้ออบ (TWA4)	- ตรวจวัดปีละ 2 ครั้ง ช่วงที่มีการปฏิบัติงาน 1) ครั้งที่ 1 ในช่วงฤดูหีบอ้อย (ธันวาคม-มีนาคม) 2) ครั้งที่ 2 ในช่วงผลิตน้ำเชื่อมซูโครสนอกฤดู (พฤษภาคม-สิงหาคม)	- บริษัท น้ำตาลนิวกวังสุรินทร์ จำกัด
5) จัดทำ Noise Contour Map	- พื้นที่โครงการ	- ตรวจวัด 1 ปี หลังจากโครงการเปิดดำเนินการ และทบทวนแนวเส้นเสียงจาก Noise Contour ทุก ๆ 3 ปี	- บริษัท น้ำตาลนิวกวังสุรินทร์ จำกัด

**ตารางที่ 5.2-5 (ต่อ) มาตรการติดตามตรวจสอบผลกระทบสิ่งแวดล้อม (ระยะดำเนินการ) โครงการโรงงานผลิตน้ำตาล ของบริษัท น้ำตาลนิวกวังสุรินทร์ จำกัด**

คุณภาพสิ่งแวดล้อมหรือตัวแปรต่าง ๆ	สถานที่ตรวจสอบ	ความถี่	ผู้รับผิดชอบ
<b>7. อาชีวอนามัยและปลอดภัย (ต่อ)</b> 7.3 ตรวจวัดความร้อนในสถานที่ทำงาน - ตรวจความร้อนในสถานที่ปฏิบัติงาน (Heat stress index ในรูป WBGT)	- ตรวจวัดจำนวน 3 จุด ดังนี้ (อ้างถึงรูปที่ 14) 1) บริเวณชุดลูกหีบ (WBGT1) 2) บริเวณอาคารหม้อต้ม (WBGT2) 3) บริเวณอาคารหม้อเคี้ยว/หม้อปั่น (WBGT3)	- ตรวจวัดปีละ 2 ครั้ง ช่วงที่มีการปฏิบัติงาน 1) ครั้งที่ 1 ในช่วงฤดูหีบอ้อย (มีนาคม) 2) ครั้งที่ 2 ในช่วงฤดูละลายน้ำตาล (เมษายน)	- บริษัท น้ำตาลนิวกวังสุรินทร์ จำกัด
<b>8. สาธารณสุขและสุขภาพ</b> 8.1 การตรวจสุขภาพของพนักงาน - ตรวจร่างกายทั่วไป เช่น เอกซเรย์ทรวงอก ตรวจเลือด ตรวจไขมันและน้ำตาลในเลือด ตรวจการทำงานของตับ ตรวจการทำงานของไต ตรวจสมรรถภาพปอด และตรวจสมรรถภาพการไต่ขึ้น เป็นต้น	- พนักงานทุกคน	- ก่อนเริ่มเข้ามาทำงานกับโครงการ สำหรับพนักงานใหม่ และทำการตรวจสุขภาพเป็นประจำทุกปี อย่างน้อยปีละ 1 ครั้ง หรือตามคำแนะนำของแพทย์อาชีวเวชศาสตร์	- บริษัท น้ำตาลนิวกวังสุรินทร์ จำกัด
8.2 ตรวจสุขภาพพนักงานตามปัจจัยเสี่ยงโดยแพทย์อาชีวเวชศาสตร์ 1) เอกซเรย์ปอดและสมรรถภาพการทำงานของปอด 2) ตรวจสมรรถภาพการมองเห็น 3) ตรวจสมรรถภาพการไต่ขึ้น 4) ตรวจสุขภาพตามปัจจัยเสี่ยงด้านเคมีและกายภาพจากการประกอบอาชีพในสถานประกอบกิจการตามดุลพินิจของแพทย์อาชีวเวชศาสตร์	- พนักงานส่วนผลิต/ตามความเสี่ยง	- ตามจำนวนชั่วโมงทำงานสะสมของพนักงาน หรือตามความเห็นของแพทย์อาชีวเวชศาสตร์	- บริษัท น้ำตาลนิวกวังสุรินทร์ จำกัด

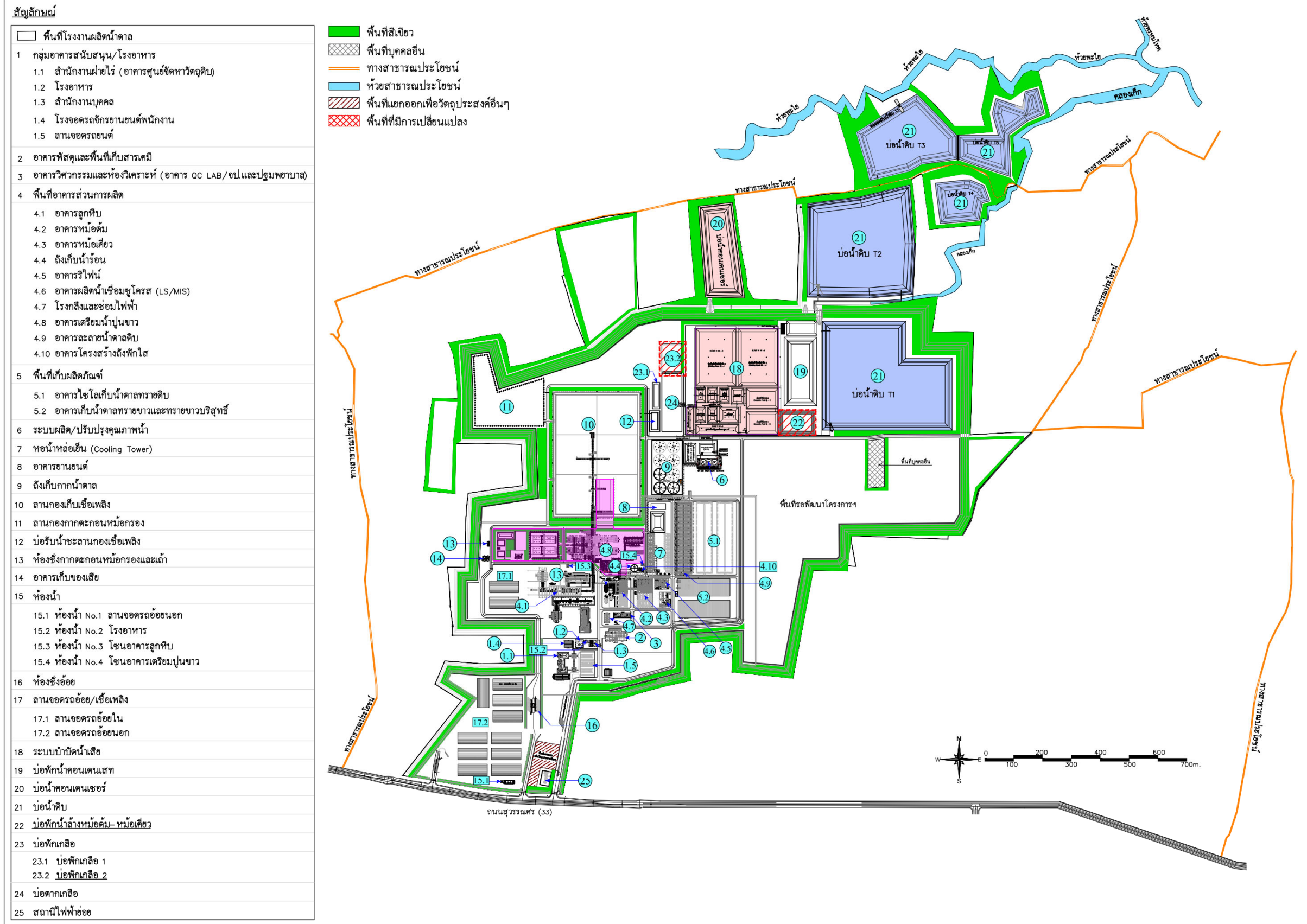

ตารางที่ 6 แผนงานกิจกรรมรับผิดชอบต่อสังคม (Corporate Social Responsibility (CSR)) ของโครงการ

โครงการ	ประเภทโครงการ		ความถี่	วิธีการ	ผลลัพธ์/การนำไปต่อยอด	กลุ่มเป้าหมาย	เป้าหมาย/ตัววัดเชิงปริมาณ	ผู้รับผิดชอบโครงการ
	ระยะสั้น	ระยะยาว						
1. ด้านสร้างความสัมพันธ์ที่ยั่งยืน								
- โครงการสนับสนุนกิจกรรมด้านสังคม ประเพณี และวัฒนธรรมท้องถิ่น	-	แผนดำเนินการ ม.ค.-ธ.ค.	อย่างน้อย 1 ครั้ง/ปี (หรือตามที่มีการร้องขอในพื้นที่)	- ร่วมกิจกรรมและสนับสนุนงบประมาณที่เกี่ยวข้องกับประเพณี วัฒนธรรมและศาสนา เช่น กิจกรรมวันสงกรานต์ วันเข้าพรรษา ทอดกฐิน/ผ้าป่า และกิจกรรมวันสำคัญอื่น ๆ ของชุมชน เป็นต้น	- สานสัมพันธ์เชิงลึกและส่งเสริมการมีส่วนร่วมของพนักงาน บริษัท น้ำตาลนิวกว้างสันหลี จำกัด และชุมชน	- ชุมชนในพื้นที่รัศมี 0-5 กิโลเมตร รอบพื้นที่โครงการ (อย่างน้อย 5 หมู่บ้าน/ปี สลับเปลี่ยนหมุนเวียน)	- ดำเนินการครบถ้วนตามแผนงานประจำปี - หนังสือ/โล่เกียรติคุณจากหน่วยงานที่รับมอบฯ - สนับสนุนงบประมาณดำเนินการ ไม่น้อยกว่า 20,000 บาท/ปี	- ส่วนความปลอดภัย/สิ่งแวดล้อม/CSR - แผนกลยุทธ์ - ทีมงานเฉพาะกิจของบริษัทฯ
- โครงการสนับสนุนมูลนิธิหรือองค์กรภาครัฐในการทำกิจกรรมต่าง ๆ	-	แผนดำเนินการ ม.ค.-ธ.ค.	1 ครั้ง/ปี (หรือตามที่มีการร้องขอ)	- ช่วยเหลือและสนับสนุนเงินและสิ่งของให้แก่มูลนิธิ/หน่วยงานโดยรอบโครงการ	- เพื่อเป็นการช่วยเหลือและสร้างขวัญกำลังใจให้แก่ชุมชน	- หน่วยงานในพื้นที่รัศมี 0-5 กิโลเมตร รอบพื้นที่โครงการ	- ดำเนินการครบถ้วนตามแผนงานประจำปี - หนังสือ/โล่เกียรติคุณจากหน่วยงานที่รับมอบฯ - สนับสนุนงบประมาณดำเนินการ ไม่น้อยกว่า 10,000 บาท/ปี	- ส่วนความปลอดภัย/สิ่งแวดล้อม/CSR - แผนกลยุทธ์ - ทีมงานเฉพาะกิจของบริษัทฯ
- โครงการเรียนรู้วิถีชีวิตชุมชนตามเศรษฐกิจพอเพียง	-	แผนดำเนินการ เม.ย.-ก.ย.	อย่างน้อย 2 ครั้ง/ปี (หรือตามที่มีการร้องขอในพื้นที่)	- จัดฝึกอบรมฯ โดยวิทยากรในและนอกพื้นที่ และส่งเสริมงานศูนย์การเรียนรู้เศรษฐกิจพอเพียงของชุมชน รวมทั้งสนับสนุนการศึกษาดูงานในกลุ่มบริษัทฯ หรือหน่วยงานภายนอกฯ	- สานสัมพันธ์เชิงลึกและส่งเสริมการมีส่วนร่วมของพนักงาน บริษัท น้ำตาลนิวกว้างสันหลี จำกัด กับชุมชน - ส่งเสริมนโยบายเศรษฐกิจพอเพียงของบริษัทฯ และตามรอยพระราชดำริชของในหลวงฯ - สร้างงานและรายได้ให้กับชุมชน - เสริมสร้างความรู้ด้านเศรษฐกิจพอเพียง	- ชุมชนในพื้นที่รัศมี 0-5 กิโลเมตร รอบพื้นที่โครงการ (อย่างน้อย 5 หมู่บ้าน/ปี สลับเปลี่ยนหมุนเวียน)	- ดำเนินการครบถ้วนตามแผนงานประจำปี - การประเมินความพึงพอใจจากแบบประเมินผู้เข้าร่วมต้องได้ ไม่น้อยกว่าร้อยละ 80	- ส่วนความปลอดภัย/สิ่งแวดล้อม/CSR - แผนกลยุทธ์ - ทีมงานเฉพาะกิจของบริษัทฯ
2. ด้านการศึกษา								
- โครงการให้ความรู้กับเด็กนักเรียน/ประชาชนทั่วไปในชุมชน	-	แผนดำเนินการ ม.ค.-ต.ค.	1 ครั้ง/ปี (หรือตามที่มีการร้องขอในพื้นที่)	- ให้ความรู้ด้านอนุรักษ์ธรรมชาติ/สิ่งแวดล้อม การขับขีปลอดภัย และความรู้ด้านอื่น ๆ	- เพื่อเปิดโอกาสให้เด็กนักเรียน/ประชาชนมีทักษะความรู้เพิ่มมากขึ้น	- ชุมชน/สถานที่ศึกษาในพื้นที่รัศมี 0-5 กิโลเมตร รอบพื้นที่โครงการ	- ดำเนินการครบถ้วนตามแผนงานประจำปี - การประเมินการฝึกซ้อมแผนฉุกเฉินตามแบบประเมินต้องได้ ไม่น้อยกว่าร้อยละ 80	- ส่วนความปลอดภัย/สิ่งแวดล้อม/CSR - แผนกลยุทธ์ - ทีมงานเฉพาะกิจของบริษัทฯ

ตารางที่ 6 (ต่อ) แผนงานกิจกรรมรับผิดชอบต่อสังคม (Corporate Social Responsibility (CSR)) ของโครงการ

โครงการ	ประเภทโครงการ		ความถี่	วิธีการ	ผลลัพธ์/การนำไปต่อยอด	กลุ่มเป้าหมาย	เป้าหมาย/ตัววัดเชิงปริมาณ	ผู้รับผิดชอบโครงการ
	ระยะสั้น	ระยะยาว						
- โครงการรับนักศึกษาฝึกงาน/ฝึกประสบการณ์วิชาชีพ	-	แผน ดำเนินการ ม.ค.-ธ.ค.	1 ครั้ง/ปี	- ให้ความรู้ด้านการทำงานจริงนอกเหนือจากในห้องเรียน	- ฝึกประสบการณ์วิชาชีพในการทำงานจริงให้กับนิสิต/นักศึกษา	- สถานที่ศึกษาในพื้นที่รัศมี 0-5 กิโลเมตร รอบพื้นที่โครงการและวิทยาลัยการอาชีพ อาชีวศึกษา และมหาวิทยาลัยที่มีความสนใจ	- ดำเนินการครบถ้วนตามแผนงานประจำปี - การประเมินความพึงพอใจจากสถาน ศึกษา ได้ ไม่น้อยกว่าร้อยละ 70 - รับนักศึกษาฝึกงาน อย่างน้อย 1 คน/สาขาวิชาชีพ (พิจารณากลุ่มนักศึกษาในพื้นที่โครงการก่อน)	- ส่วนความปลอดภัย/สิ่งแวดล้อม/CSR - แผนกธุรการ - ทีมงานเฉพาะกิจของบริษัทฯ
3.ด้านสิ่งแวดล้อม								
- โครงการร่วมสนับสนุนการปลูกป่าบริเวณชุมชนโดยรอบโครงการ	-	แผน ดำเนินการ พ.ค.-ต.ค.	1 ครั้ง/ปี (หรือตามความเหมาะสมของบริษัทฯ)	- เพาะพันธุ์กล้าไม้ และปลูกต้นไม้ในพื้นที่ชุมชนโดยรอบโครงการ - สนับสนุนกล้าพันธุ์ไม้ ให้กับสถานศึกษาหรือชุมชน	- เพื่อสร้างจิตสำนึกในการรับผิดชอบต่อชุมชนและสิ่งแวดล้อม - เพื่อลดภาวะโลกร้อน - เพื่อเสริมสร้างปลูกจิตสำนึกให้แก่ผู้เข้าร่วม พนักงาน ประชาชนรอบโครงการให้รู้จักอนุรักษ์ทรัพยากรป่าไม้และรักษาสีงแวดล้อมและช่วยกันดูแลรักษาป่าไม้ให้คงความอุดมสมบูรณ์ต่อไป	- ชุมชนในพื้นที่รัศมี 0-3 กิโลเมตร รอบพื้นที่โครงการ	- ดำเนินการครบถ้วนตามแผนงานประจำปี - สนับสนุนการปลูกต้นไม้/พันธุ์ไม้ท้องถิ่น ไม่น้อยกว่า 300 ต้น/ปี - ปลูกต้นไม้/พันธุ์ไม้ท้องถิ่น หรือร่วมกิจกรรมกับภาครัฐ วิทยาลัยการอาชีพ อาชีวศึกษา และมหาวิทยาลัย	- ส่วนความปลอดภัย/สิ่งแวดล้อม/CSR - แผนกธุรการ - ทีมงานเฉพาะกิจของบริษัทฯ
- โครงการเก็บขยะและคัดแยกขยะร่วมกับชุมชน	-	แผน ดำเนินการ ม.ค.-ต.ค.	1 ครั้ง/ปี	- ร่วมกิจกรรมกับคนในชุมชนในการเก็บขยะ การทำความสะอาด รวมถึงให้ความรู้ในการคัดแยกขยะอย่างถูกต้องแก่ชุมชน โรงเรียน	- เพื่อปลูกจิตสำนึกการทิ้งขยะให้ถูกต้อง การแยกขยะ และเพื่อให้ชุมชนมีความสะอาดน่าอยู่มากขึ้น - เกิดการแลกเปลี่ยนข้อมูลข่าวสารระหว่างบริษัทและชุมชน	- ชุมชนในพื้นที่รัศมี 0-3 กิโลเมตร รอบพื้นที่โครงการ (อย่างน้อย 5 หมู่บ้าน/ปี สลับเปลี่ยนหมุนเวียน)	- ดำเนินการครบถ้วนตามแผนงานประจำปี - การประเมินความพึงพอใจจากชุมชนได้ ไม่น้อยกว่าร้อยละ 70	- ส่วนความปลอดภัย/สิ่งแวดล้อม/CSR - ทีมงานเฉพาะกิจของบริษัทฯ
- โครงการขุดลอกคลองสาธารณะ (คลองห้วยพะโย/ห้วยพรหมโหด)	-	แผน ดำเนินการ ม.ค.-เม.ย.	1 ครั้ง/ปี (หรือตามที่มีการร้องขอในพื้นที่)	- ขุดลอกคลองสาธารณะบริเวณคลองห้วยพะโย/ห้วยพรหมโหด และบริเวณใกล้เคียงพื้นที่โครงการ	- เพื่อไม่ให้มีสิ่งกีดขวางทางน้ำ - เพื่อป้องกันน้ำท่วมในฤดูน้ำหลาก	- ชุมชนในพื้นที่รัศมี 0-3 กิโลเมตร รอบพื้นที่โครงการ	- ดำเนินการครบถ้วนตามแผนงานประจำปี - สนับสนุนเครื่องจักร/อุปกรณ์ หรืองบประมาณดำเนินการไม่น้อยกว่า 25,000 บาท/ปี	- ส่วนความปลอดภัย/สิ่งแวดล้อม/CSR - แผนกธุรการ - ทีมงานเฉพาะกิจของบริษัทฯ - ส่วนความปลอดภัย/สิ่งแวดล้อม/CSR - ทีมงานเฉพาะกิจของบริษัทฯ

ตารางที่ 6 (ต่อ) แผนงานกิจกรรมรับผิดชอบต่อสังคม (Corporate Social Responsibility (CSR)) ของโครงการ

โครงการ	ประเภทโครงการ		ความถี่	วิธีการ	ผลลัพธ์/การนำไปต่อยอด	กลุ่มเป้าหมาย	เป้าหมาย/ตัววัดเชิงปริมาณ	ผู้รับผิดชอบโครงการ
	ระยะสั้น	ระยะยาว						
- โครงการสร้างฝายชะลอน้ำร่วมกับชุมชน	-	แผนดำเนินการ ม.ค.-พ.ค.	1 ครั้ง/ปี (หรือตาม ความเหมาะสม ของบริษัทฯ)	- ร่วมจัดกิจกรรมกับคนในชุมชนที่อาศัยในพื้นที่ติดกับแหล่งน้ำ และหน่วยงานราชการท้องถิ่น - ปรับปรุงฝายชะลอน้ำของชุมชน	- เพื่อป้องกันน้ำท่วมในฤดูน้ำหลากและลดปัญหากายแห้ง	- ลำคลองธรรมชาติของชุมชนในพื้นที่รัศมี 0-3 กิโลเมตร รอบพื้นที่โครงการ - แหล่งต้นน้ำอื่น ๆ	- ดำเนินการครบถ้วนตามแผนงานประจำปี - สนับสนุนเครื่องจักร/อุปกรณ์ หรืองบประมาณดำเนินการ ไม่น้อยกว่า 25,000 บาท/ปี	- ส่วนความปลอดภัย/สิ่งแวดล้อม/CSR - แผนยุทธการ - ทีมงานเฉพาะกิจของบริษัทฯ - ส่วนความปลอดภัย/สิ่งแวดล้อม/CSR - ทีมงานเฉพาะกิจของบริษัทฯ
- โครงการปล่อยพันธุ์ปลาคืนถิ่น	-	แผนดำเนินการ พ.ค.-พ.ย.	1 ครั้ง/ปี (หรือตาม ความเหมาะสม ของบริษัทฯ)	- โครงการและชุมชนร่วมกันปล่อยพันธุ์ปลาสู่คลองสาธารณะ (คลองห้วยพะโย/ห้วยพรหมโหด)	- เพื่อส่งเสริมการอนุรักษ์พันธุ์ปลาและเป็นแหล่งอาหารของชุมชน	- ลำคลองธรรมชาติของชุมชนในพื้นที่รัศมี 0-3 กิโลเมตร รอบพื้นที่โครงการ	- ดำเนินการครบถ้วนตามแผนงานประจำปี - สนับสนุนงบประมาณซื้อพันธุ์ปลาท้องถิ่น ไม่น้อยกว่า 5,000 บาท/ปี	- ส่วนความปลอดภัย/สิ่งแวดล้อม/CSR - แผนยุทธการ - ทีมงานเฉพาะกิจของบริษัทฯ
- โครงการชุมชนสะอาดปราศจากมลพิษ	-	แผนดำเนินการ ม.ค.-พ.ย.	อย่างน้อย 1 ครั้ง/ปี (ช่วงฤดูการผลิต)	- ดำเนินมาตรการป้องกัน/แก้ไขผลกระทบด้านสิ่งแวดล้อม เช่น ฉีดพรมน้ำดับฝุ่น กวาดล้างถนนเก็บเศษอ้อยตกหล่น และกำจัดวัชพืช/ตัดแต่งต้นไม้ริมถนน	- สร้างการรับรู้และทำความเข้าใจในมาตรการฯให้แกชุมชน - ลดความเสี่ยงของอุบัติเหตุบนท้องถนน	- ชุมชนในพื้นที่รัศมี 0-3 กิโลเมตร รอบพื้นที่โครงการ - เส้นทางขนส่งอ้อยและสินค้าของโครงการ ในเขตรับผิดชอบดูแล	- ดำเนินการครบถ้วนตามแผนงาน อย่างน้อย 1 ครั้ง/ปี - การประเมินความพึงพอใจจากชุมชนใกล้เคียงได้ไม่น้อยกว่าร้อยละ 70	- ส่วนความปลอดภัย/สิ่งแวดล้อม/CSR - ทีมงานเฉพาะกิจของบริษัทฯ
- โครงการปรับปรุงพื้นผิวถนนบริเวณทางเข้า-ออกโครงการฯ	-	แผนดำเนินการ พ.ค.-ต.ค.	อย่างน้อย 1 ครั้ง/ปี (ช่วงฤดูซ่อม)	- ซ่อมแซมพื้นผิวถนนเส้นทางเข้า-ออกรถบรรทุกสินค้าของโครงการร่วมกับหน่วยงานที่เกี่ยวข้อง - กำจัดวัชพืชริมทางเท้า/ถนน	- ลดความเสี่ยงของอุบัติเหตุบนท้องถนนและสร้างความสัมพันธ์ทางด้านคมนาคมแก่ชุมชนโดยรอบโครงการ	- ถนนในเขตชุมชนในพื้นที่รัศมี 0-3 กิโลเมตร รอบพื้นที่โครงการ	- ดำเนินการครบถ้วนตามแผนงานฯ - การประเมินความพึงพอใจจากชุมชนใกล้เคียง ได้ไม่น้อยกว่าร้อยละ 70 - สนับสนุนเครื่องจักร-อุปกรณ์ หรืองบประมาณไม่น้อยกว่า 50,000 บาท/ครั้ง	- ส่วนความปลอดภัย/สิ่งแวดล้อม/CSR - ทีมงานเฉพาะกิจของบริษัทฯ
- โครงการสนับสนุนกากตะกอนหมักกรองและเถ้าจากโรงไฟฟ้า	-	แผนดำเนินการ ม.ค.-ธ.ค.	ตลอดปี	- สนับสนุนกากหมักกรองและเถ้าจากโรงไฟฟ้าให้กับกลุ่มเกษตรกร/ชาวไร่	- ลดต้นทุนค่าปุ๋ยเคมี และส่งเสริมการปลูกพืชอินทรีย์ เพื่อเสริมสร้างปลูกจิตสำนึกให้แก่เกษตรกร/ชาวไร่ได้รู้รักษาสีงแวดล้อม	- ชุมชนในพื้นที่รัศมี 0-5 กิโลเมตร รอบพื้นที่โครงการ - ชาวไร่ คู่สัญญา - เกษตรกรในเขตพื้นที่สถานศึกษา	- ดำเนินการครบถ้วนตามแผนงานประจำปี - การประเมินความพึงพอใจจากชุมชนใกล้เคียง ได้ไม่น้อยกว่าร้อยละ 80 - สนับสนุนกากตะกอนหมักกรองแลเถ้าจากโรงไฟฟ้าชีวมวลเพื่อนำไปใช้เป็นสารปรับปรุงดินไม่น้อยกว่าร้อยละ 80 ของกากตะกอนหมักกรองที่เกิดขึ้น	- ส่วนความปลอดภัย/สิ่งแวดล้อม/CSR - ทีมงานเฉพาะกิจของบริษัทฯ

ตารางที่ 6 (ต่อ) แผนงานกิจกรรมรับผิดชอบต่อสังคม (Corporate Social Responsibility (CSR)) ของโครงการ

โครงการ	ประเภทโครงการ		ความถี่	วิธีการ	ผลลัพธ์/การนำไปต่อยอด	กลุ่มเป้าหมาย	เป้าหมาย/ตัววัดเชิงปริมาณ	ผู้รับผิดชอบโครงการ
	ระยะสั้น	ระยะยาว						
4. ด้านสุขภาพอนามัย								
- โครงการตรวจสุขภาพประจำปี	-	แผนดำเนินการ ม.ค.-ต.ค.	1 ครั้ง/ปี	- ให้ชุมชนมีส่วนร่วมในการเข้ารับการตรวจสุขภาพ โดยร่วมจัดกิจกรรมหน่วยแพทย์เคลื่อนที่สู่ชุมชน โดยหน่วยงานสาธารณสุขในพื้นที่	- เพื่อตรวจวัดสุขภาพของคนในชุมชนที่อาศัยอยู่รอบโรงงานให้มีความรู้สึกปลอดภัยและอยู่ร่วมกับโรงงานอย่างไร้ข้อกังวล	- ชุมชนในพื้นที่รัศมี 0-5 กิโลเมตร รอบพื้นที่โครงการ (อย่างน้อย 5 หมู่บ้าน/ปี สลับเปลี่ยนหมุนเวียน)	- ดำเนินการครบถ้วนตามแผนงานประจำปี - การประเมินความพึงพอใจจากชุมชนหรือหน่วยงานสาธารณสุข ได้ไม่น้อยกว่าร้อยละ 70 - สนับสนุนงบประมาณดำเนินการ ไม่น้อยกว่า 5,000 บาท/ปี	- ส่วน ความปลอดภัย/ สิ่งแวดล้อม/CSR - แผนยุทธการ
- โครงการสุขภาพบาล/เฝ้าระวังโรคระบาดประจำถิ่นร่วมกับสถานพยาบาลในพื้นที่	-	แผนดำเนินการ พ.ค.-ต.ค.	1 ครั้ง/ปี	- จัดกิจกรรมการให้ความรู้ COVID-19 หรือโรคระบาดประจำถิ่นอื่นๆ การป้องกันโรคแก่ชุมชนใกล้เคียงฯ ร่วมกับหน่วยงานสาธารณสุข	- เพื่อเฝ้าระวัง,ป้องกันคนในชุมชนที่เสี่ยงต่อภาวะ โรคระบาด/โรคประจำถิ่น โดยให้แนวทางป้องกันเบื้องต้น และจัดให้มีทีมงานร่วมกับ อสม. และคนในชุมชน	- ชุมชนในพื้นที่รัศมี 0-5 กิโลเมตร รอบพื้นที่โครงการ	- ดำเนินการครบถ้วนตามแผนงาน ประจำปี - สนับสนุนงบในการดำเนินการไม่น้อยกว่า 5,000 บาท/ปี	- ส่วน ความปลอดภัย/ สิ่งแวดล้อม/CSR - แผนยุทธการ
- โครงการสนับสนุนงบประมาณหรืออุปกรณ์ทางการแพทย์		แผนดำเนินการ ม.ค.-ธ.ค.	1 - 2 ครั้ง/ปี	- ร่วมกิจกรรมและสนับสนุนงบประมาณหรืออุปกรณ์ทางการแพทย์สำหรับหน่วยงานสาธารณสุขในพื้นที่ศึกษา	- เพื่อเป็นการช่วยเหลือ สนับสนุนงบประมาณหรืออุปกรณ์ทางการแพทย์ที่ขาดแคลนของหน่วยงานสาธารณสุขในพื้นที่ศึกษาและสนับสนุนด้านเฝ้าระวังสุขภาพประชาชนที่อยู่โดยรอบพื้นที่	- รพ.สต., โรงพยาบาลในเขตพื้นที่รัศมี 0-5 กิโลเมตร รอบพื้นที่โครงการ	- ดำเนินการครบถ้วนตามแผนงานประจำปี - สนับสนุนงบประมาณดำเนินการ ไม่น้อยกว่า 10,000 บาท/ปี	- ส่วน ความปลอดภัย/ สิ่งแวดล้อม/CSR - แผนยุทธการ - ทีมงานเฉพาะกิจของบริษัทฯ

ที่มา : บริษัท น้ำตาลนิวก้าวสุ่นหลี่ จำกัด, 2569

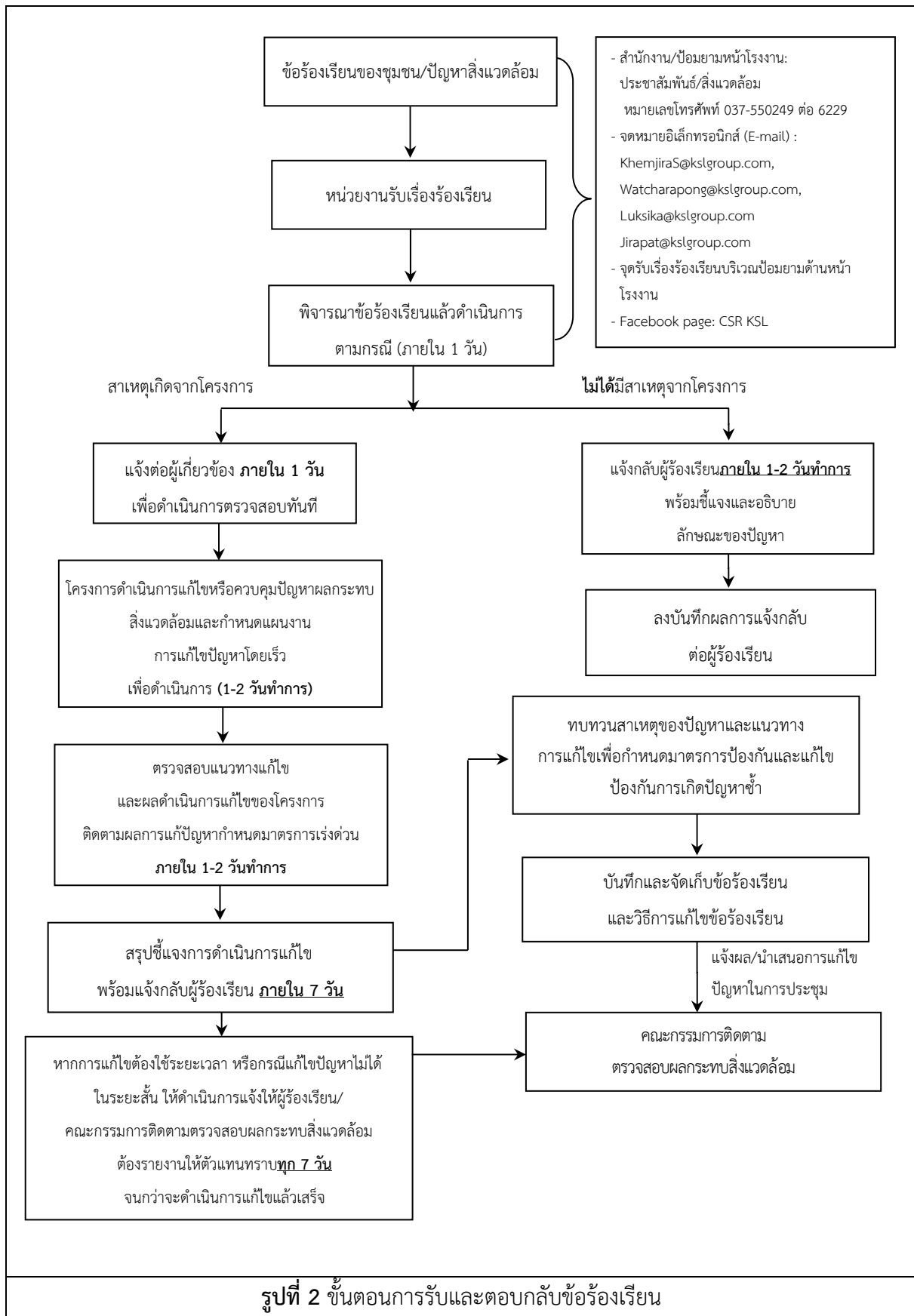

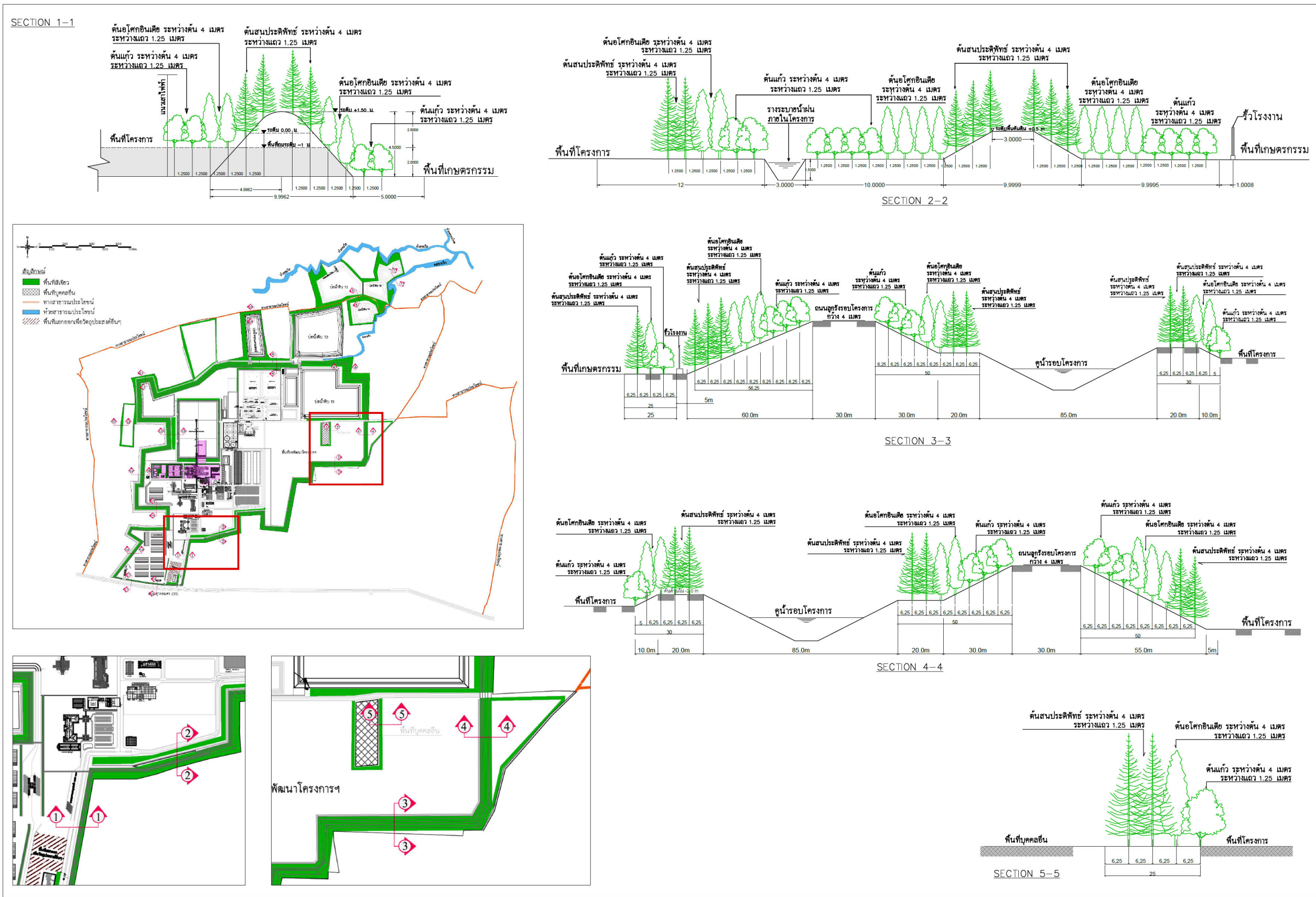

รูปที่ 3 ผังแสดงภาพตัดพื้นที่สีเขียว Zone ที่ 1

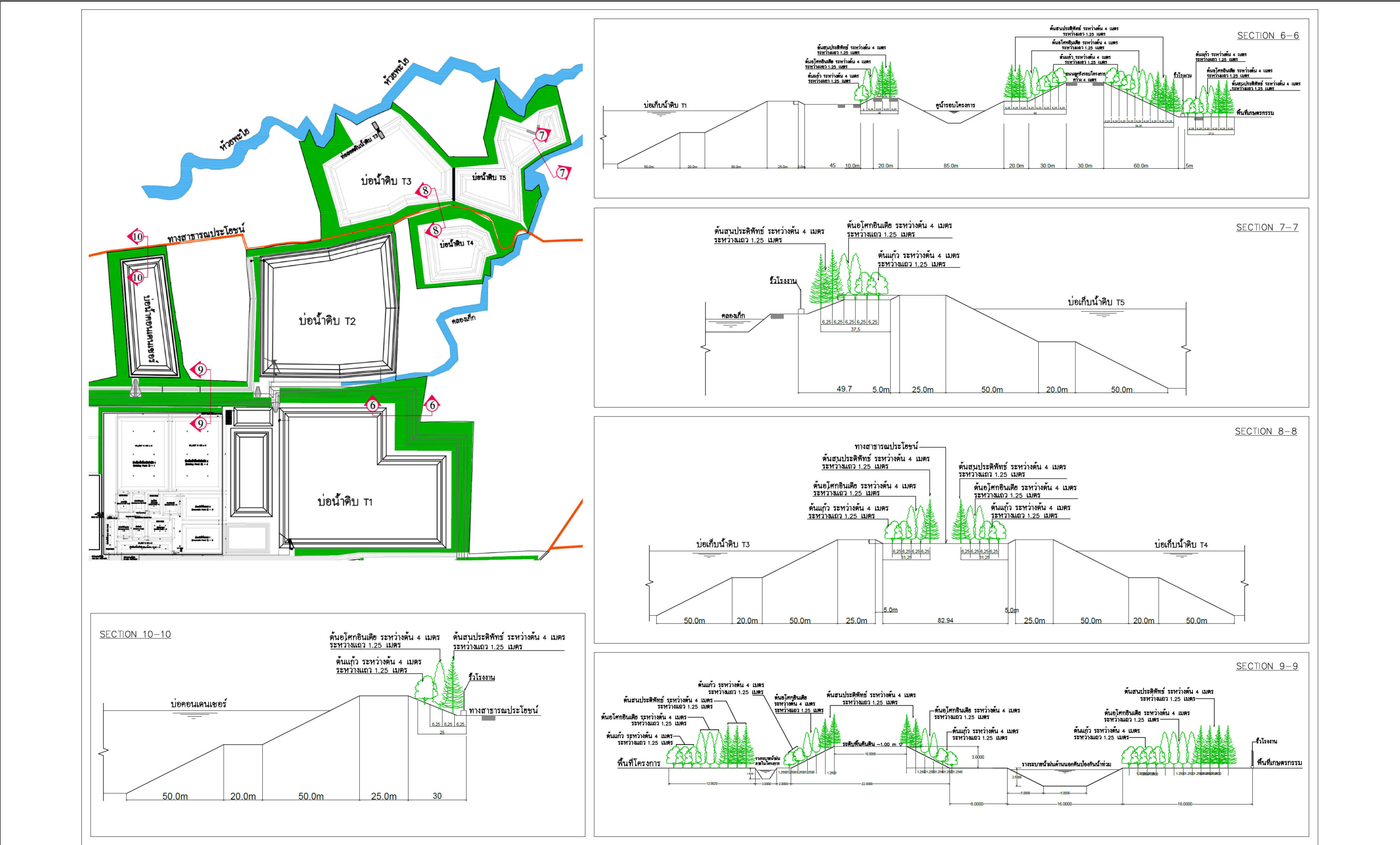

รูปที่ 3 (ต่อ) ผังแสดงภาพตัดพื้นที่สีเขียว Zone ที่ 2

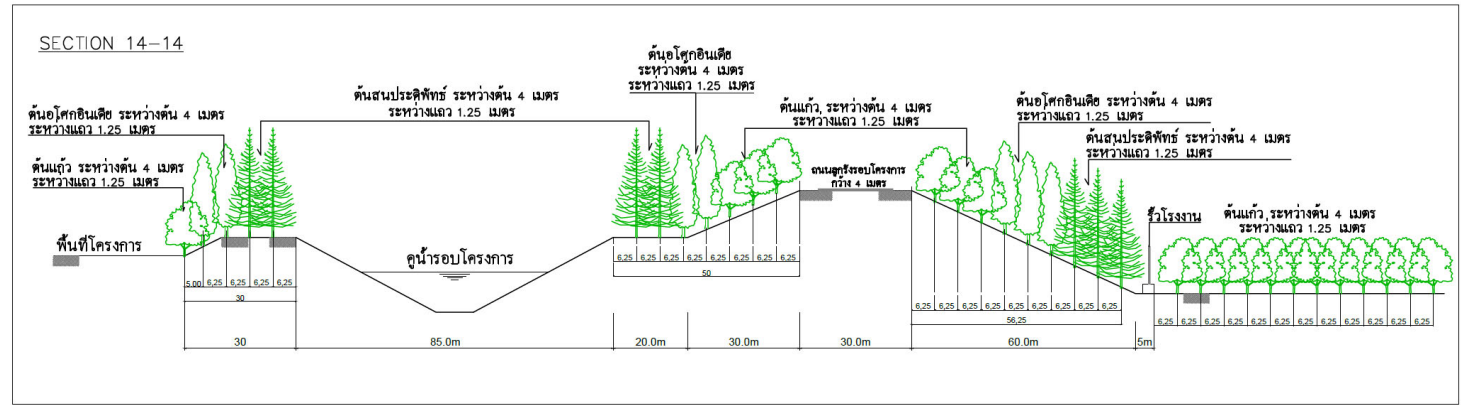
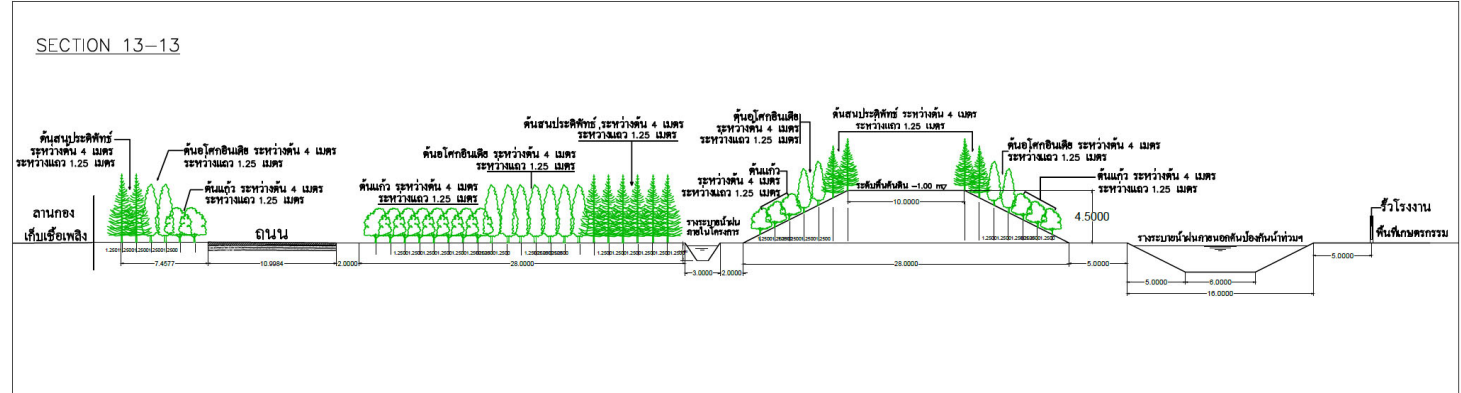
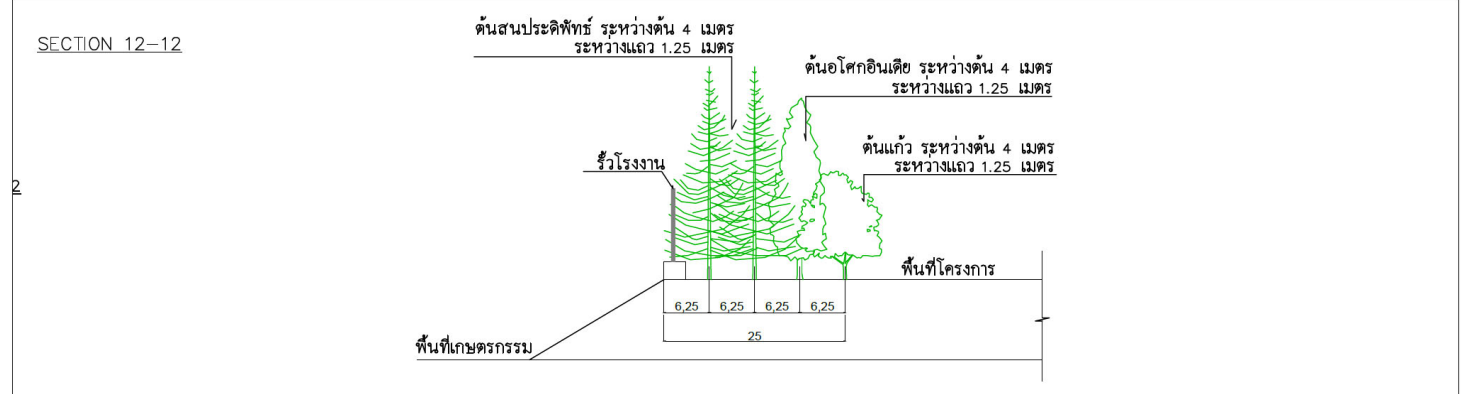
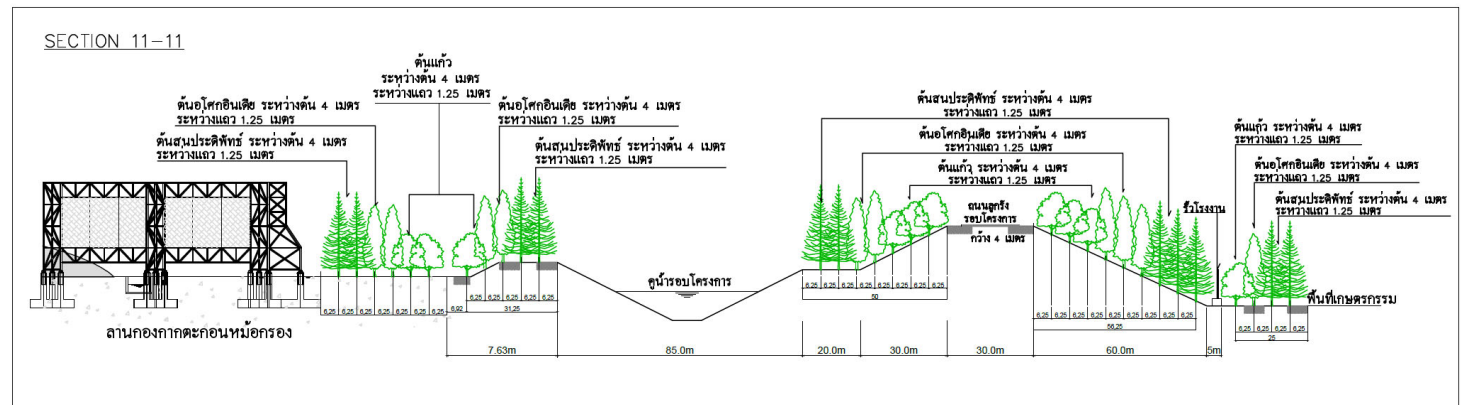
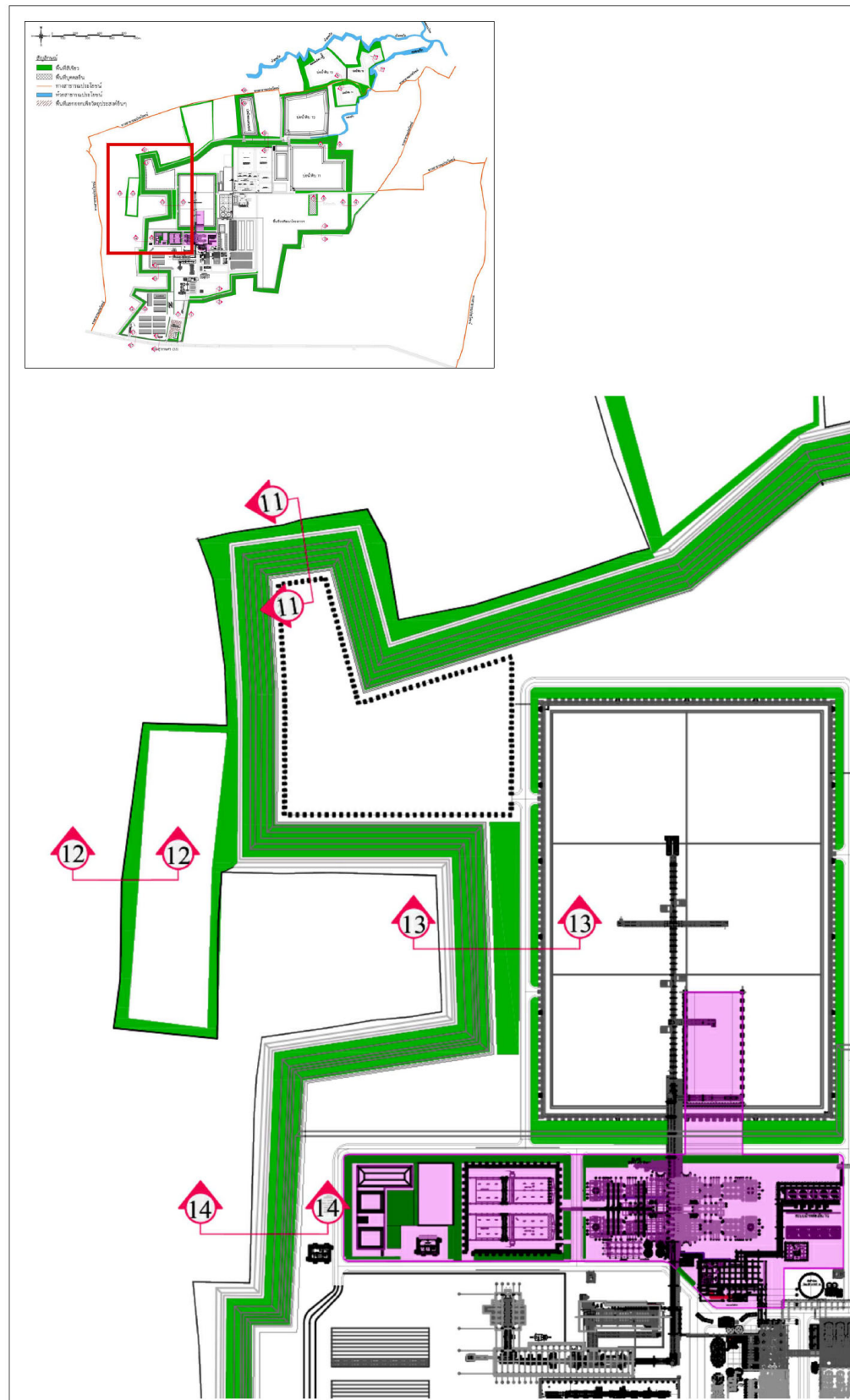

รูปที่ 3 (ต่อ) ผังแสดงภาพตัดพื้นที่สีเขียว Zone ที่ 3

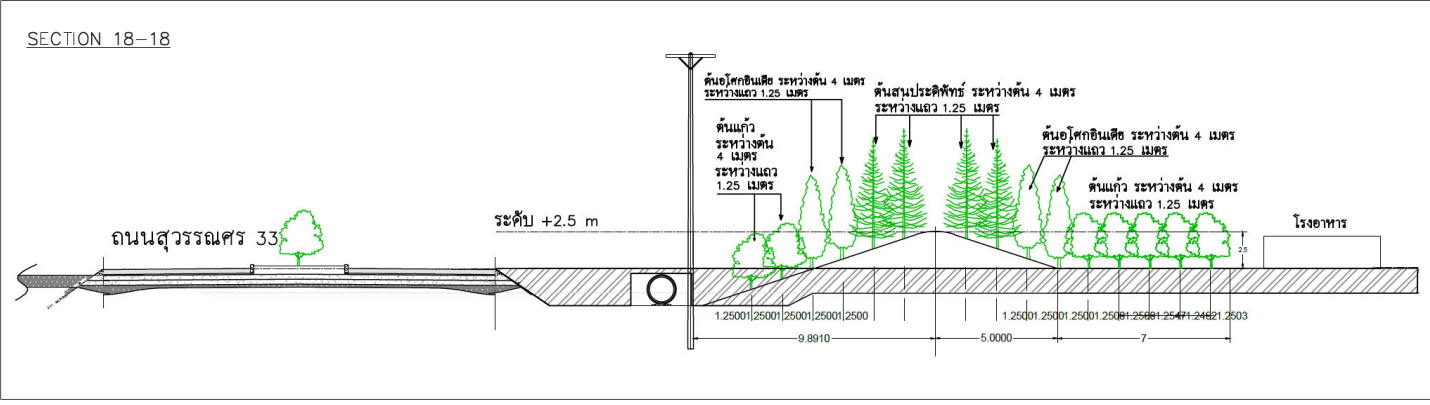
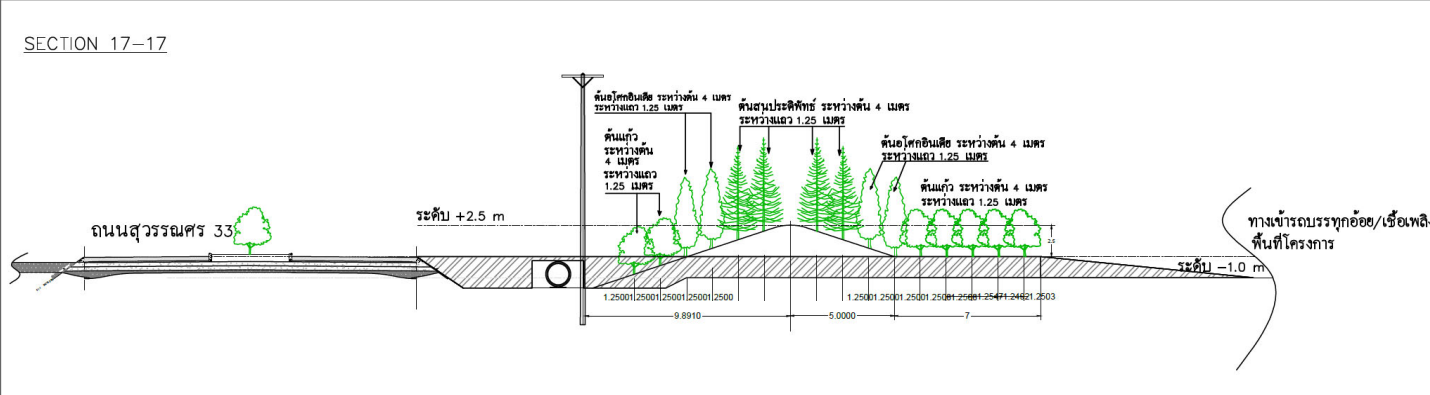
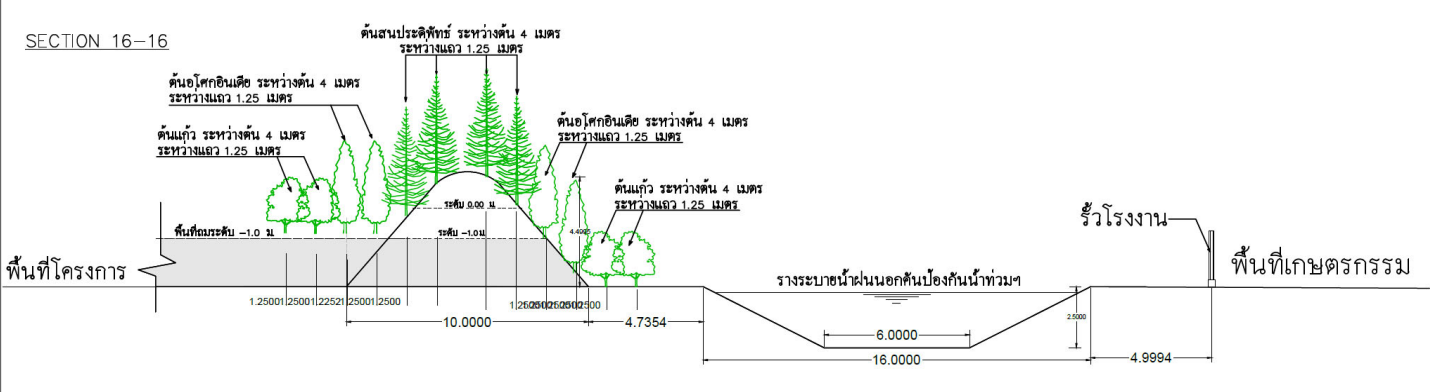
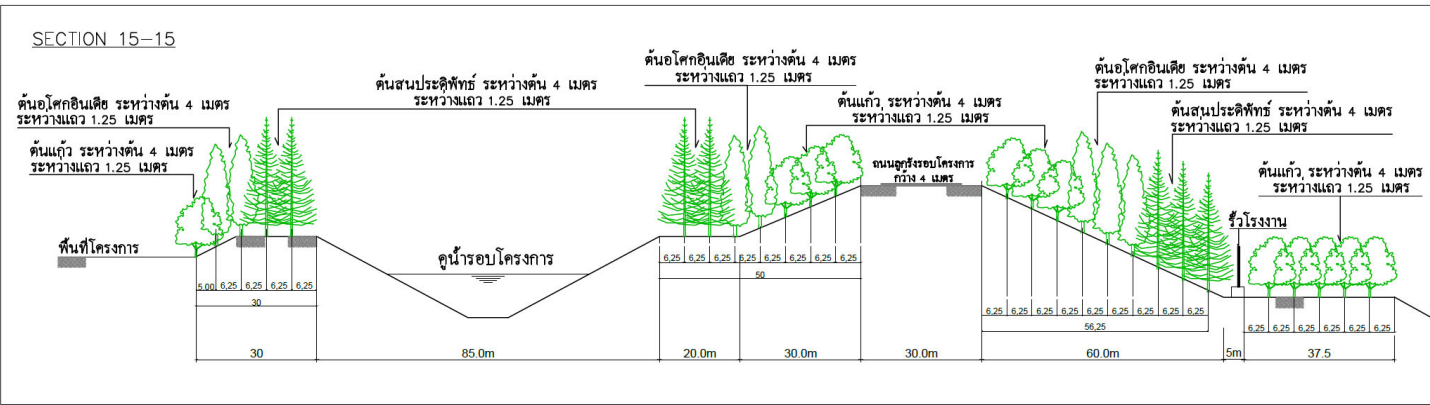
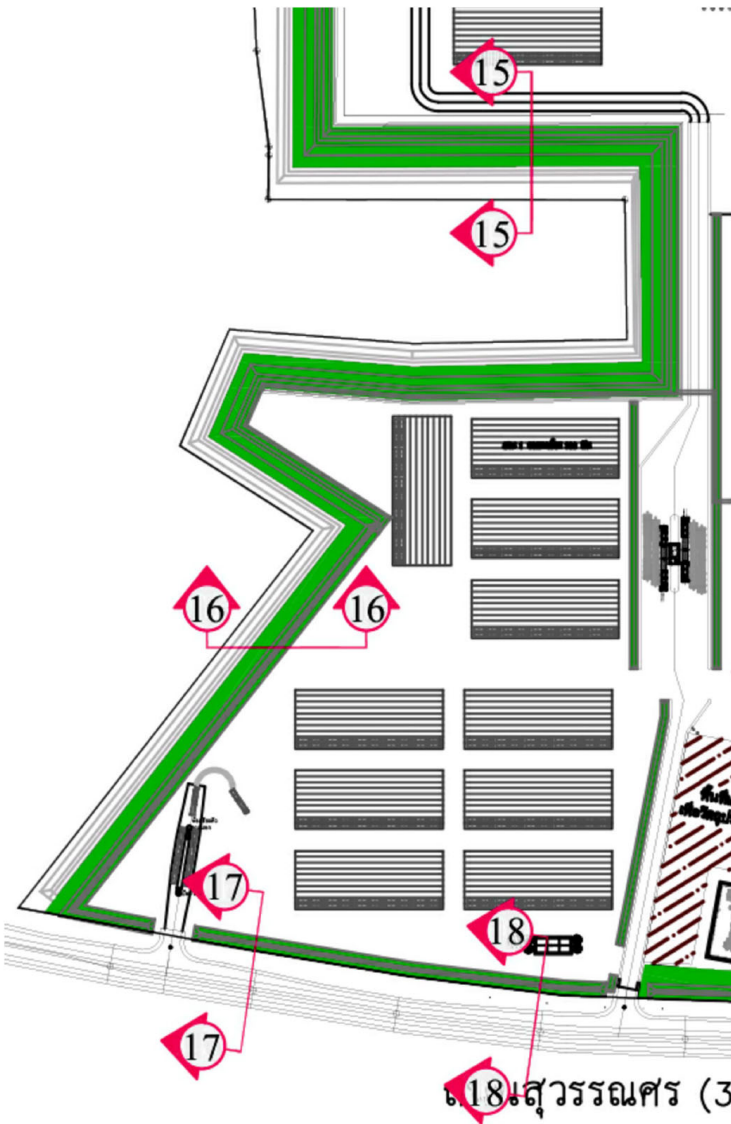
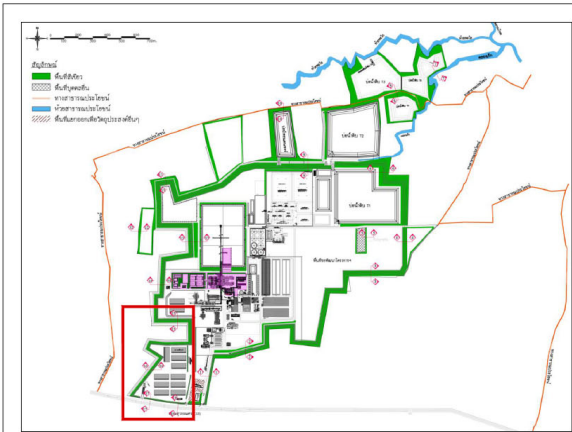

รูปที่ 3 (ต่อ) ผังแสดงภาพตัดพื้นที่สีเขียว Zone ที่ 4

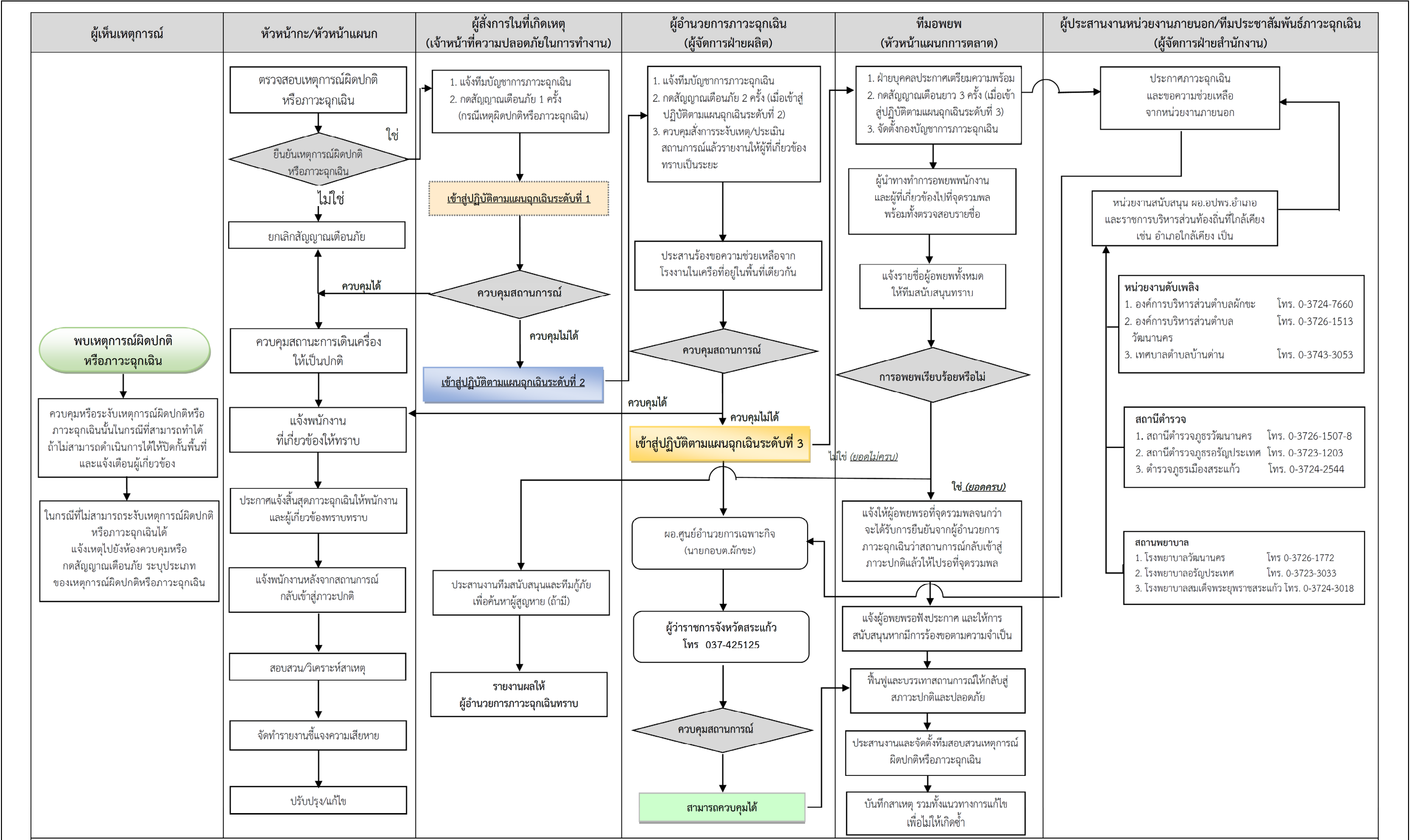

รูปที่ 4 แผนปฏิบัติการภาวะฉุกเฉินของโครงการ

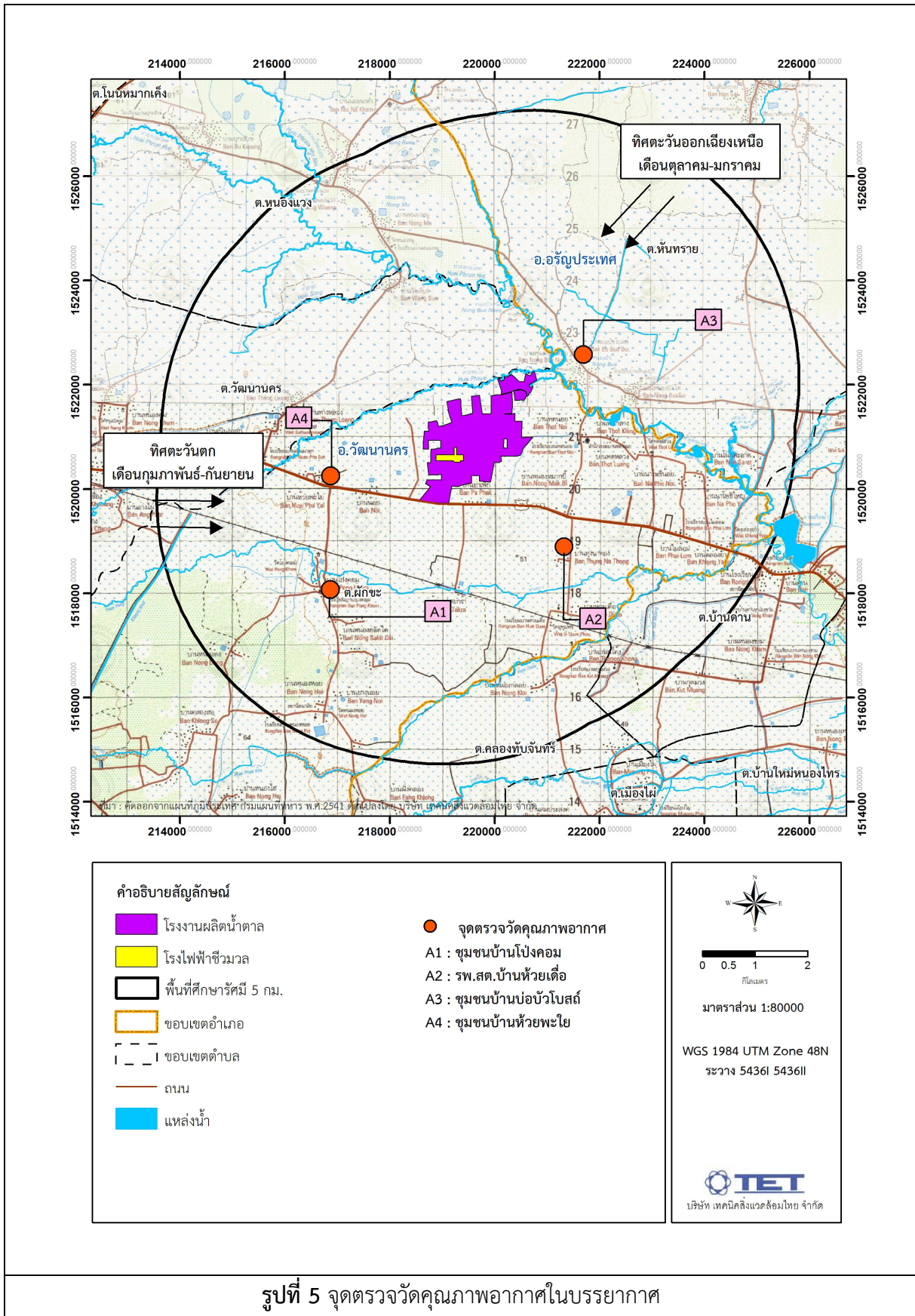

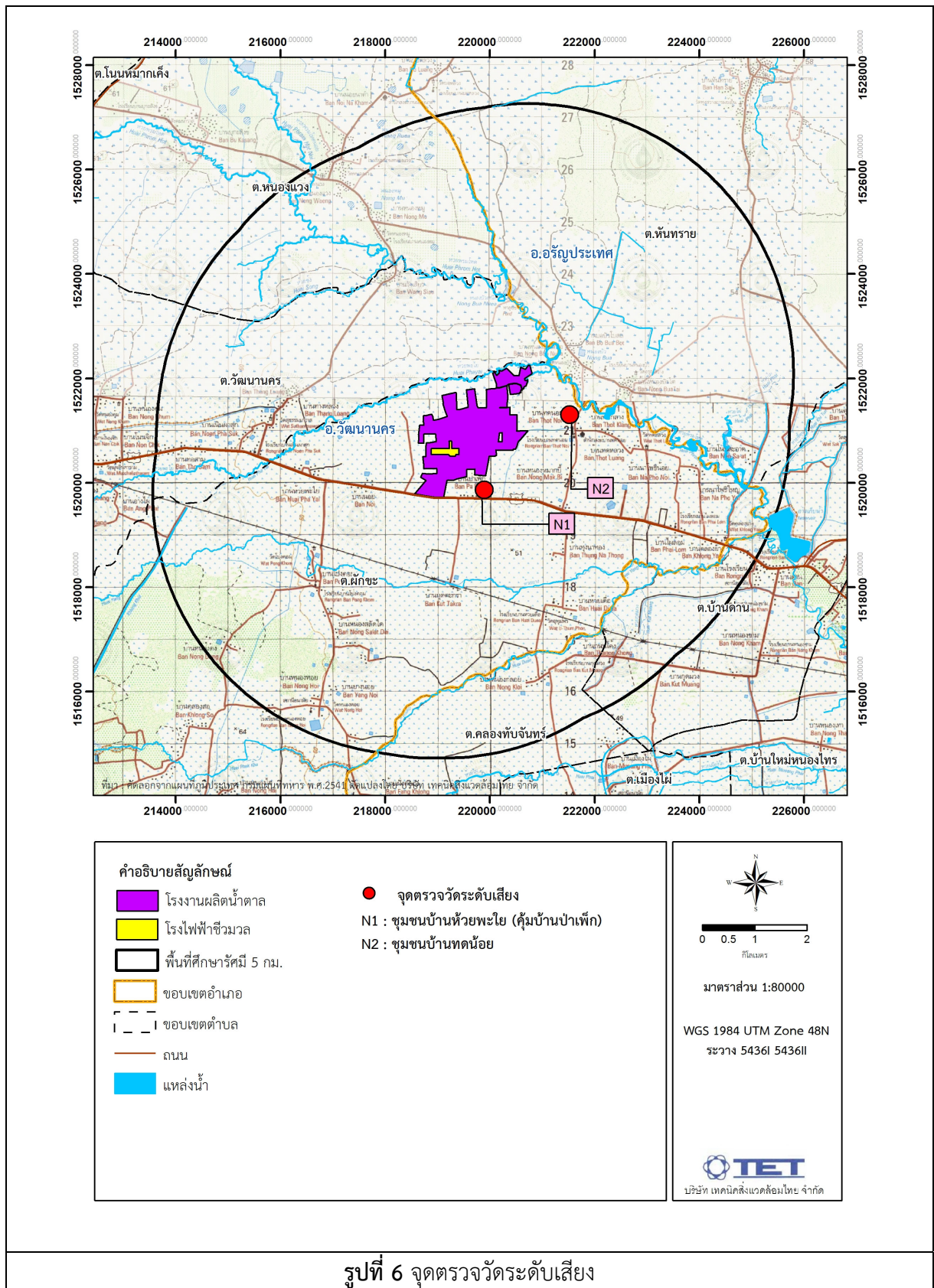

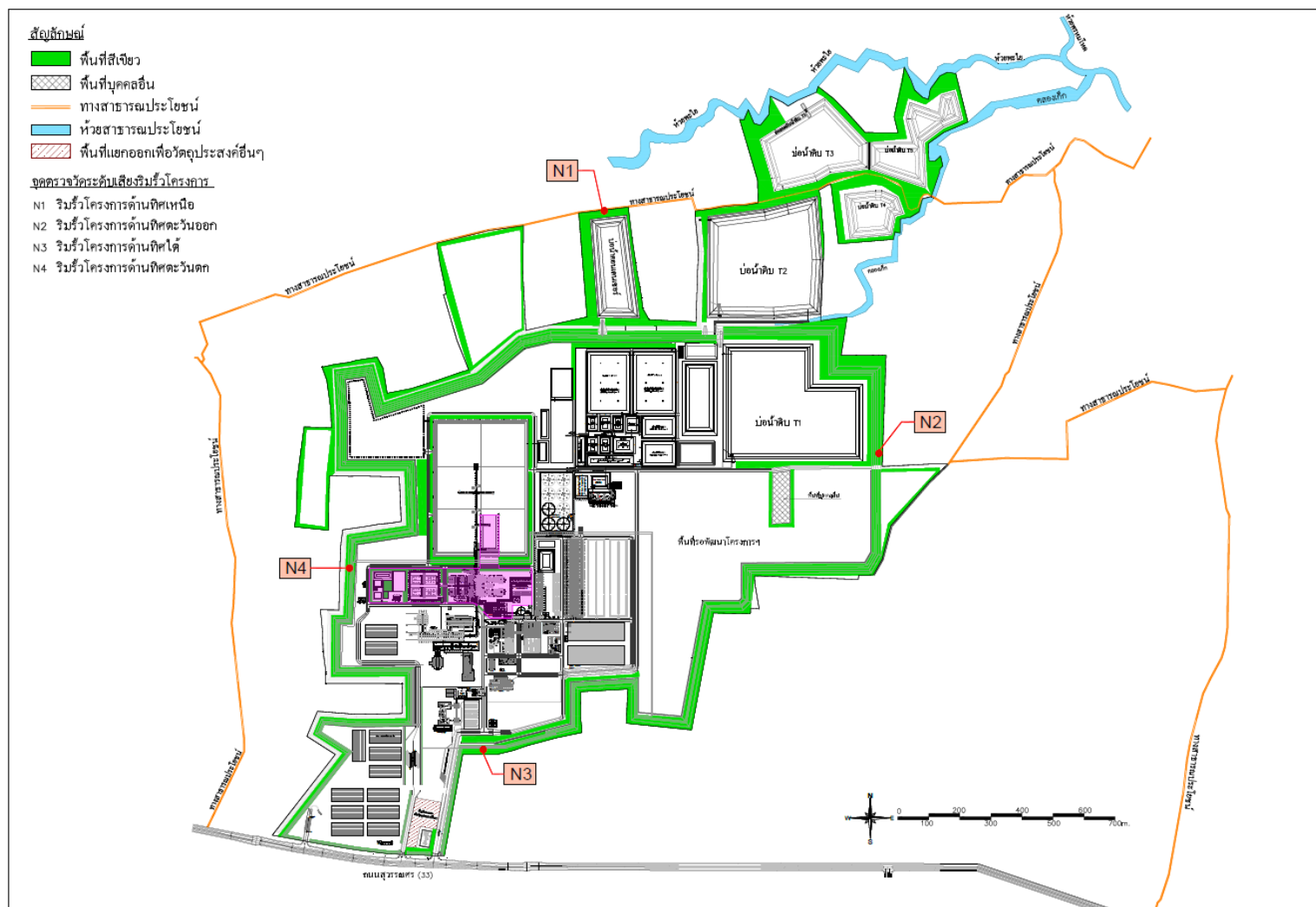

รูปที่ 7 จุดตรวจวัดระดับเสียงรบกวนโครงการ

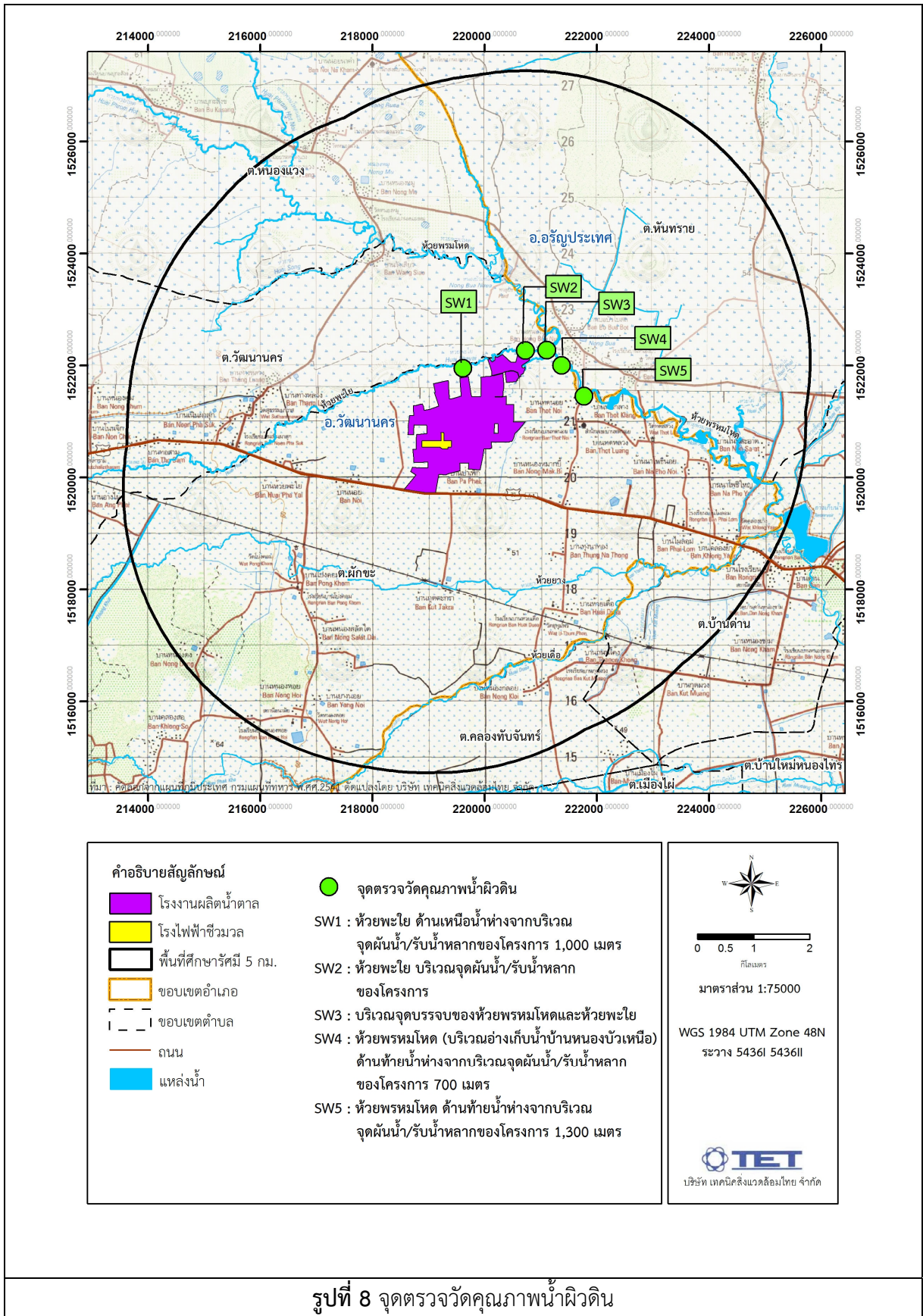

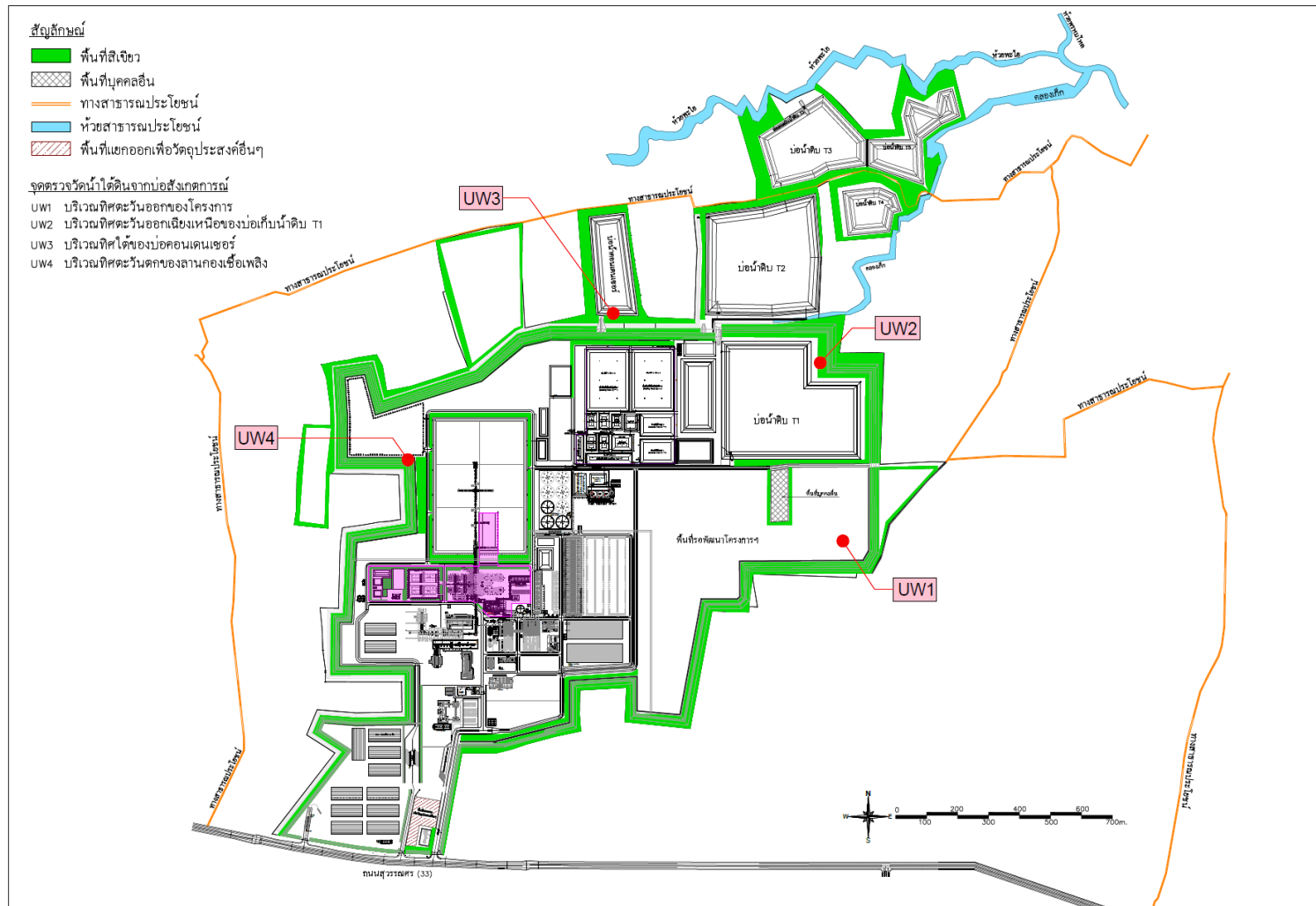

รูปที่ 9 จุดตรวจวัดคุณภาพน้ำใต้ดิน (monitoring well)



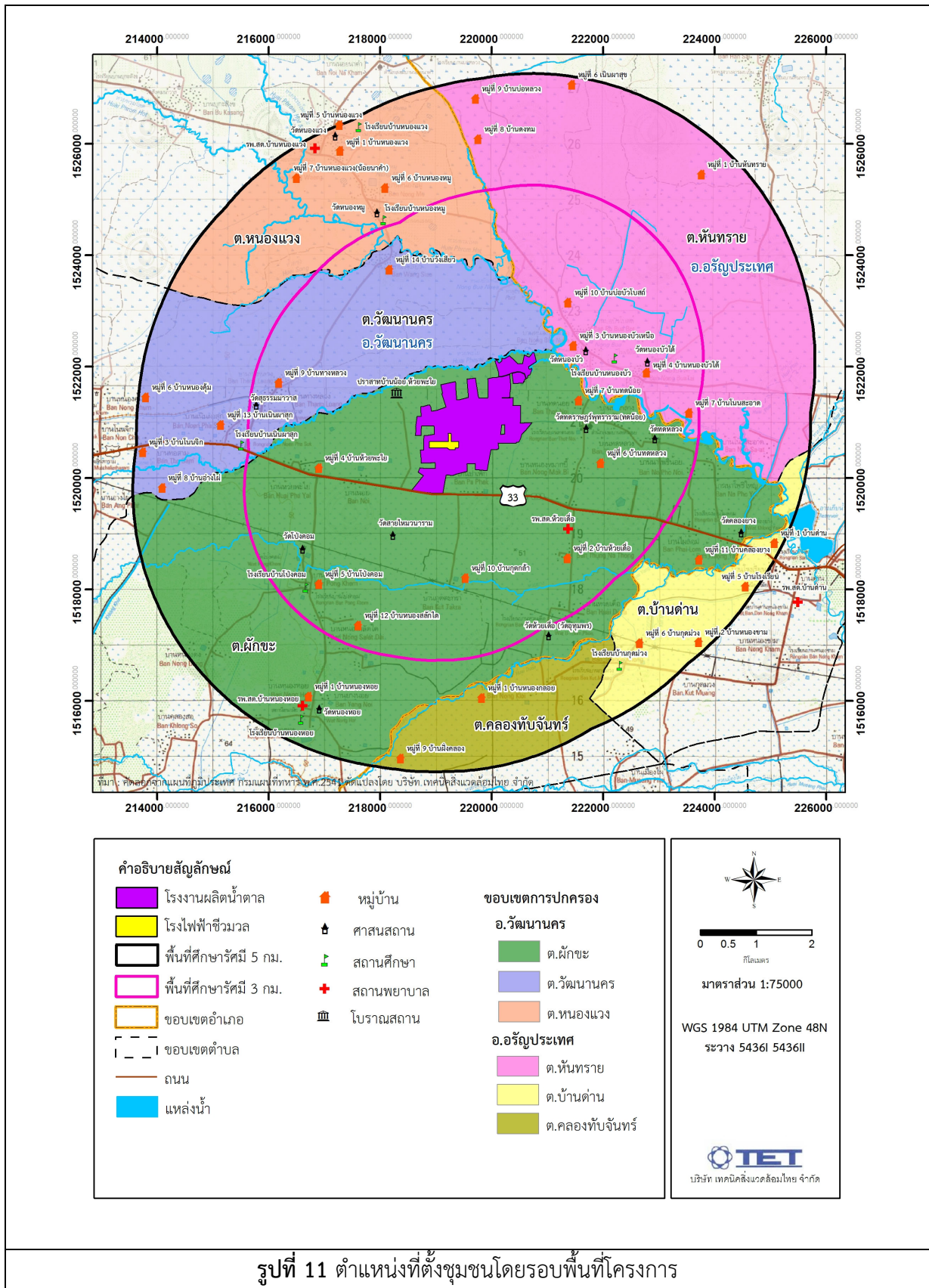

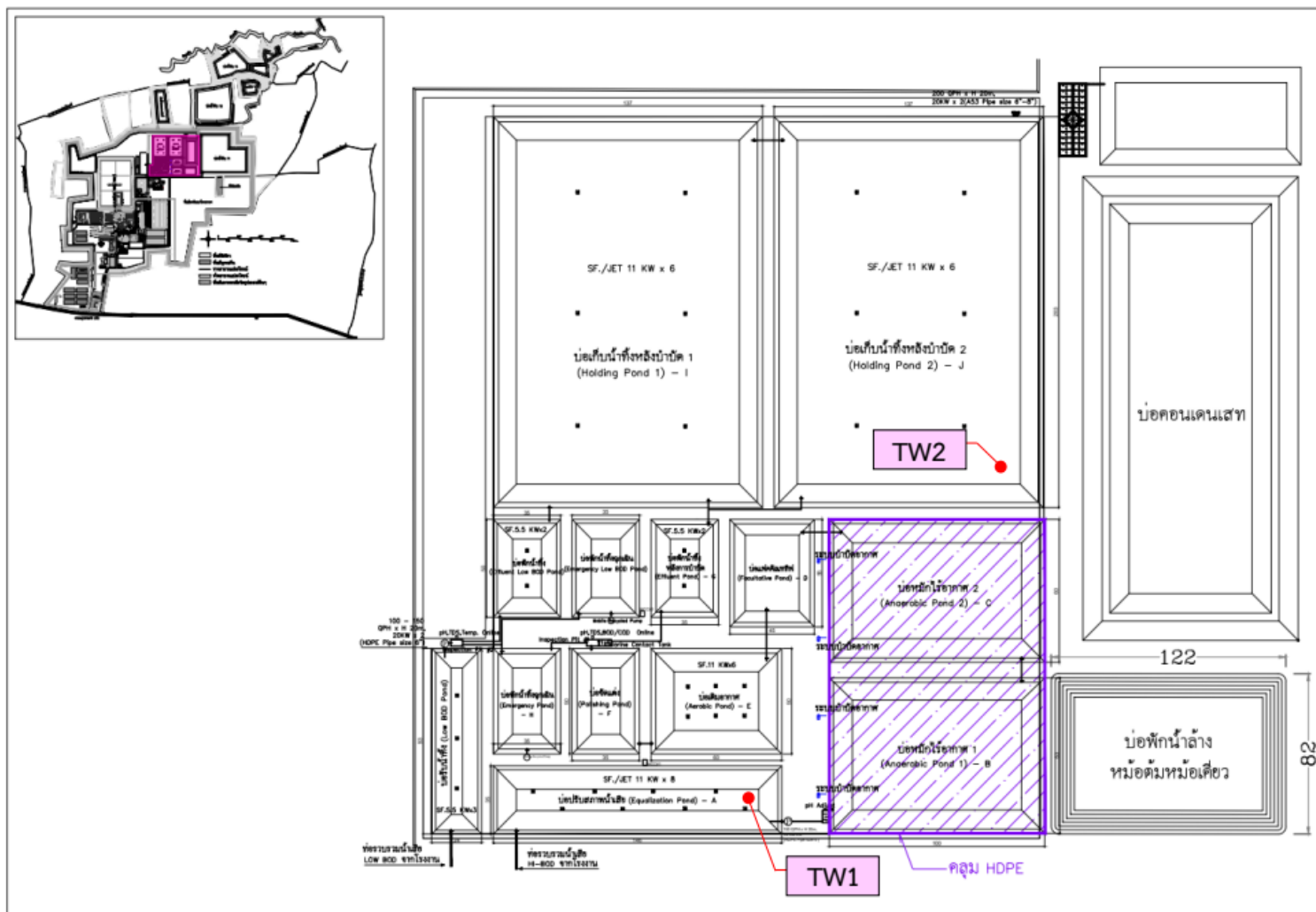

รูปที่ 12 จุดตรวจวัดคุณภาพน้ำเสีย/น้ำทิ้ง

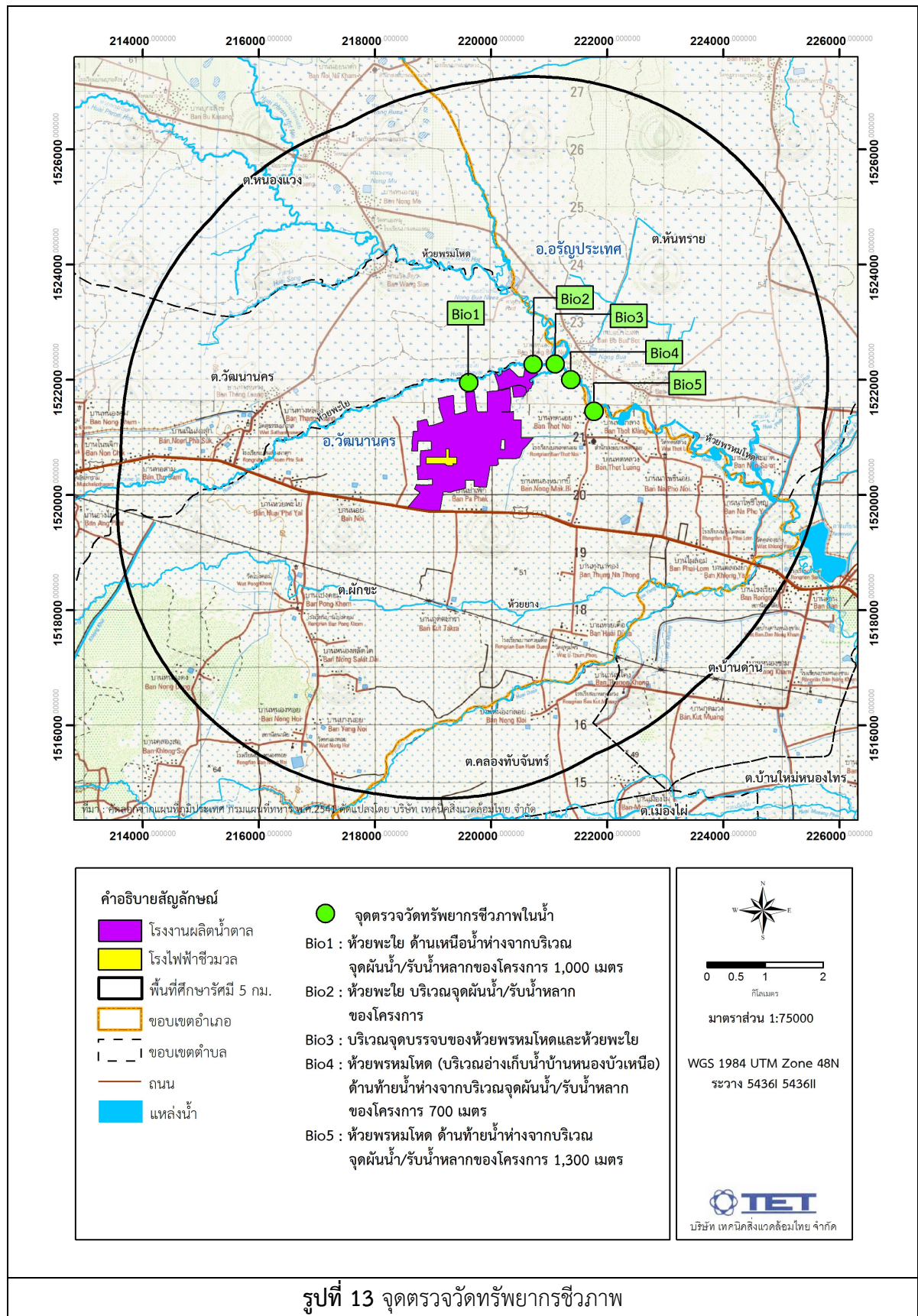

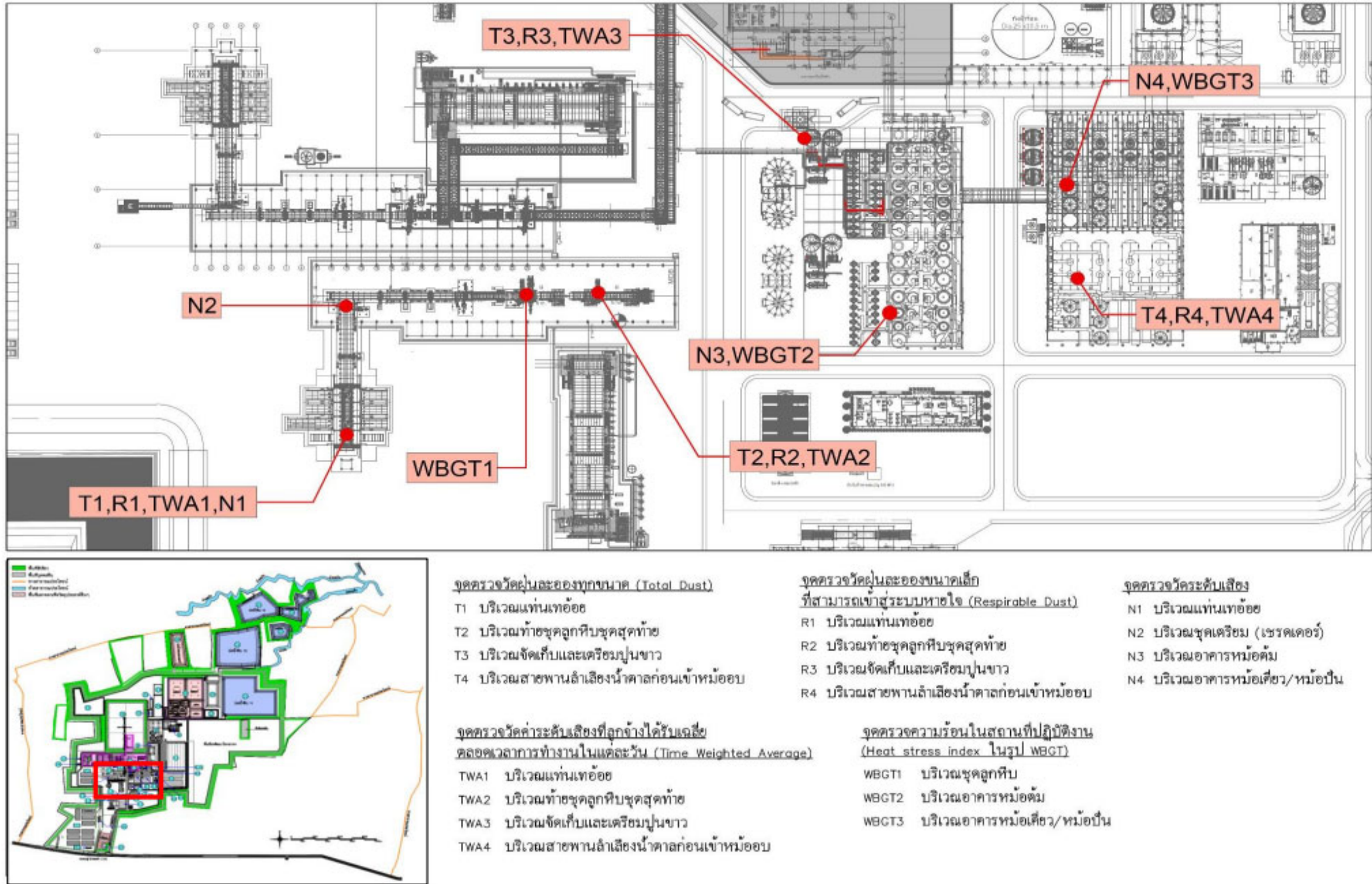

รูปที่ 14 จุดตรวจวัดคุณภาพสิ่งแวดล้อมในสถานที่ทำงาน

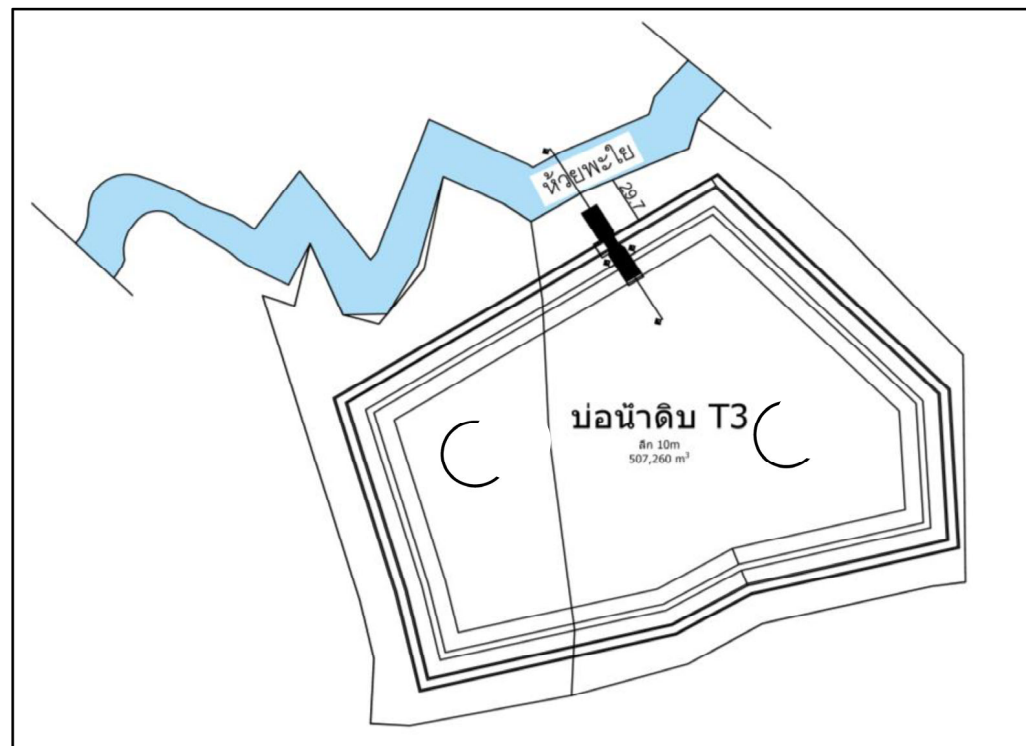

ตำแหน่งก่อสร้างประตูรับน้ำ/ผันน้ำ

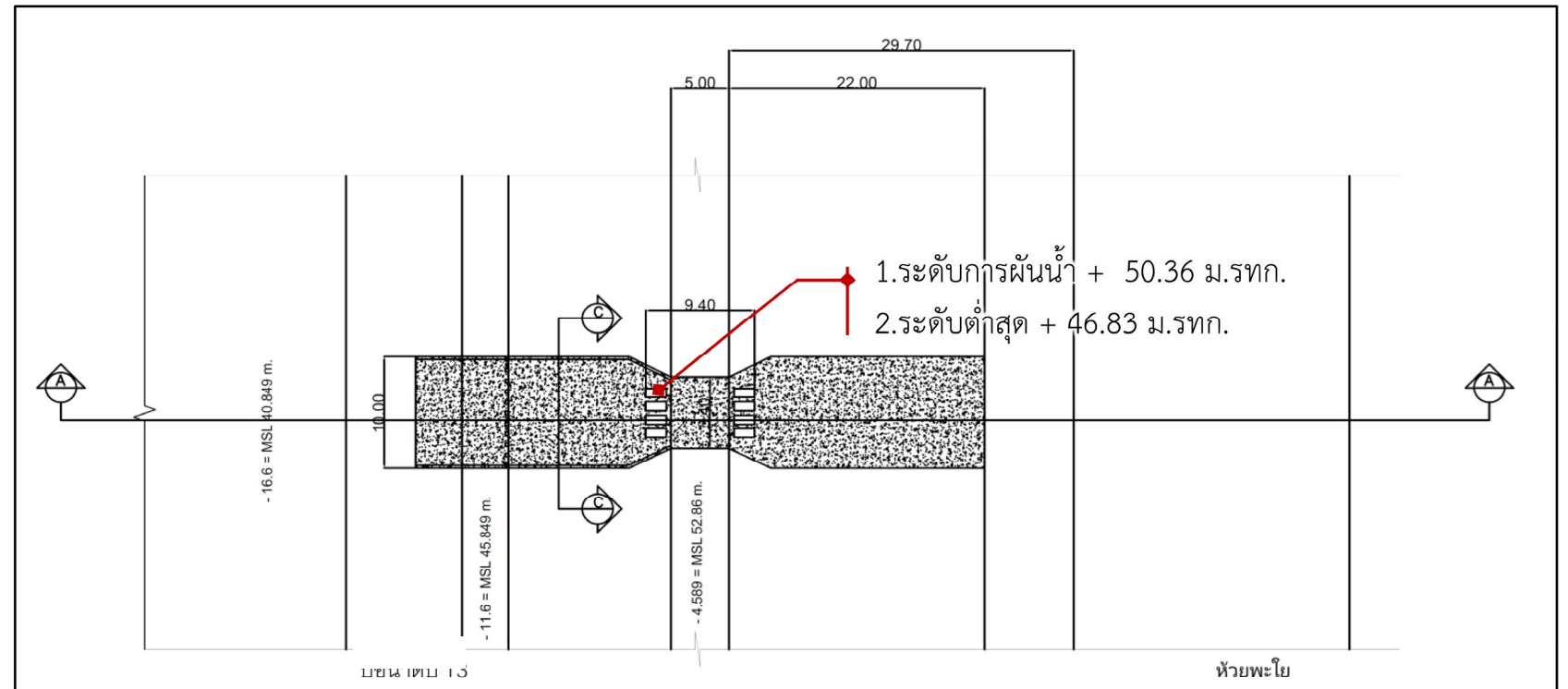

รูปแบบประตูรับน้ำ



พื้นที่ส่วนที่จะรับ  
น้ำหลากจากห้วยพะโย



บ่อน้ำดิบ T3



ประตูรับน้ำ

รูปที่ 15 จุดที่จะผันน้ำจากห้วยพะโย/รูปแบบประตูรับน้ำ